

ΔΗΜΟΣ ΑΓΙΑΣ ΠΑΡΑΣΚΕΥΗΣ

ΔΗΜΟΣ ΑΓΙΑΣ ΠΑΡΑΣΚΕΥΗΣ ΤΕΧΝΙΚΗ ΥΠΗΡΕΣΙΑ

ΑΝΑΚΑΤΑΣΚΕΥΗ ΤΟΥΑΛΕΤΩΝ
1ου & 5ου-11ου(ΧΕΛΜΕΙΟΥ)
ΔΗΜΟΤΙΚΩΝ ΣΧΟΛΕΙΩΝ

ΠΡΟΫΠΟΛΟΓΙΣΜΟΣ:

59.997,78 €

Φ.Π.Α. ΠΟΥ ΑΝΑΛΟΓΕΙ 24 %:

14.399,47 €

ΣΥΝΟΛΟΝ

74.397,25 €

CPV : 45454100-5

Κ.Α. 30.7331.61

ΧΡΗΜΑΤΟΔΟΤΗΣΗ:

ΣΑΤΑ ΣΧΟΛΕΙΩΝ

ΑΡ. ΜΕΛΕΤΗΣ:

69 / 2017



**ΕΛΛΗΝΙΚΗ ΔΗΜΟΚΡΑΤΙΑ
ΝΟΜΟΣ ΑΤΤΙΚΗΣ
ΔΗΜΟΣ ΑΓΙΑΣ ΠΑΡΑΣΚΕΥΗΣ
Δ/ΝΣΗ ΤΕΧΝΙΚΩΝ ΥΠΗΡΕΣΙΩΝ
ΤΜΗΜΑ ΑΡΧ/ΚΟΥ ΣΧΕΔΙΑΣΜΟΥ
ΤΜΗΜΑ Η/Μ ΕΡΓΩΝ ΚΑΙ ΕΓΚΑΤΑΣΤΑΣΕΩΝ**

Ταχ. Διεύθυνση: Λ.Μεσογείων 415-417
153 43 Αγ.Παρασκευή
Τηλ. Κέντρο: 213.2004.500

ΕΡΓΟ: ΑΝΑΚΑΤΑΣΚΕΥΩΝ ΤΟΥΑΛΕΤΩΝ 1ου &
5ου-11ου (ΧΕΛΜΕΙΟΥ) ΔΗΜΟΤΙΚΩΝ
ΣΧΟΛΕΙΩΝ

ΑΡ. ΜΕΛΕΤΗΣ: 69/2017
ΧΡΗΜΑΤΟΔΟΤΗΣΗ: ΣΑΤΑ ΣΧΟΛΕΙΩΝ
ΠΡΟΫΠΟΛΟΓΙΣΜΟΣ: 74.397,25€

ΤΕΧΝΙΚΗ ΠΕΡΙΓΡΑΦΗ

A. ΣΚΟΠΟΣ ΤΟΥ ΕΡΓΟΥ:

Σκοπός του Έργου είναι η ανακαίνιση των τουαλετών του 1ου και 5ου-11ου (Χέλμειου) δημοτικών σχολείων του Δήμου Αγίας Παρασκευής, λόγω παλαιότητας, εκτεταμένων φθορών και αναχρονιστικού σχεδιασμού.

Απαιτείται η αναδιάταξη και εξορθολογισμός του αριθμού αποχωρητηρίων, νιπτήρων κλπ ανά φύλο, όπως η μετακίνηση ενός αποχωρητηρίου στο 1ο Δημοτικό για εξασφάλιση χώρου νιπτήρων και η αναδιάταξη στο 5ο Δημοτικό για εξασφάλιση χώρου ΑΜΕΑ

Η ανακαίνιση/ανακατασκευή τους θα πραγματοποιηθεί με τρόπο που μετά την ολοκλήρωσή τους θα πληρούνται οι συνθήκες ασφάλειας και υγιεινής που απαιτούνται για δημόσιους χώρους υγιεινής, και ειδικά για χώρους που φιλοξενούν παιδιά

Η ανακαίνιση θα αναβαθμίσει και αισθητικά το συγκεκριμένο χώρο και γενικά θα συμβάλλει στη βελτίωση του σχολικού περιβάλλοντος και της σχολική καθημερινότητα των μαθητών.

B. ΠΕΡΙΓΡΑΦΗ:

Οι εργασίες που προβλέπονται να γίνουν με την εργολαβία είναι οικοδομικές και ηλεκτρομηχανολογικές.

Περιλαμβάνουν την:

- αποξήλωση παλαιών εγκαταστάσεων αποχωρητηρίων (τούρκικου τύπου) και αντικατάσταση τους με ευρωπαϊκού τύπου λεκάνες
- ανακατασκευή χώρου για νέα τουαλέτα ΑΜΕΑ στο 5ο-11ο δημοτικό σχολείο.
- αποξήλωση όλων των παλαιών ειδών υγιεινής και σχετικών εξαρτημάτων, και τοποθέτηση νέων στις προβλεπόμενες θέσεις
- επισκευή δικτύου αποχέτευσης και παροχής νερού στον εσωτερικό χώρο των τουαλετών
- επικόλληση νέων πλακιδίων τοίχου, διάστρωση νέων πλακιδίων δαπέδου, ελαιοχρωματισμοί και γενικά εργασίες επικάλυψης και τελειωμάτων
- αντικατάσταση θυρών
- επισκευή ηλεκτρικής εγκατάστασης

Γ. ΣΚΑΡΙΦΗΜΑΤΑ:

Στα σκαριφήματα που ακολουθούν, παρουσιάζονται τα γενικά χαρακτηριστικά των χώρων που θα ανακαινιστούν.

Τα σκαριφήματα είναι ενδεικτικά των χώρων που θα εκτελεστεί το έργο, δεν αποτυπώνουν τη διάταξη των υφιστάμενων ειδών υγιεινής και λοιπών υλικών που θα αποξηλωθούν ή το σύνολο αυτών που θα τοποθετηθούν.

Ο όγκος και το είδος των εργασιών, περιγράφονται στην προηγούμενη ενότητα, στον Προϋπολογισμό και το Τιμολόγιο μελέτης, και σε κάθε περίπτωση θα υποδειχθούν με ακρίβεια από την Υπηρεσία.

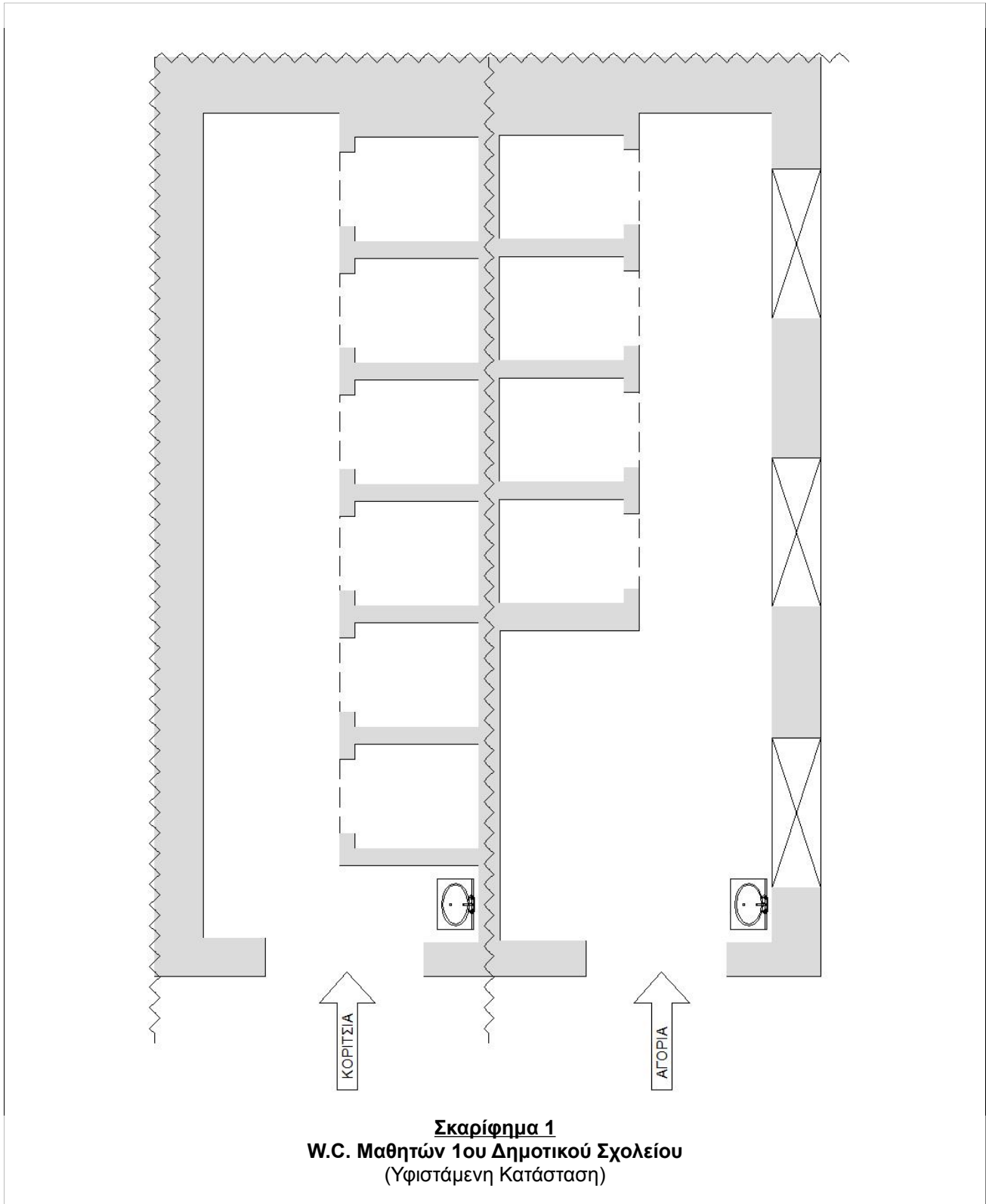

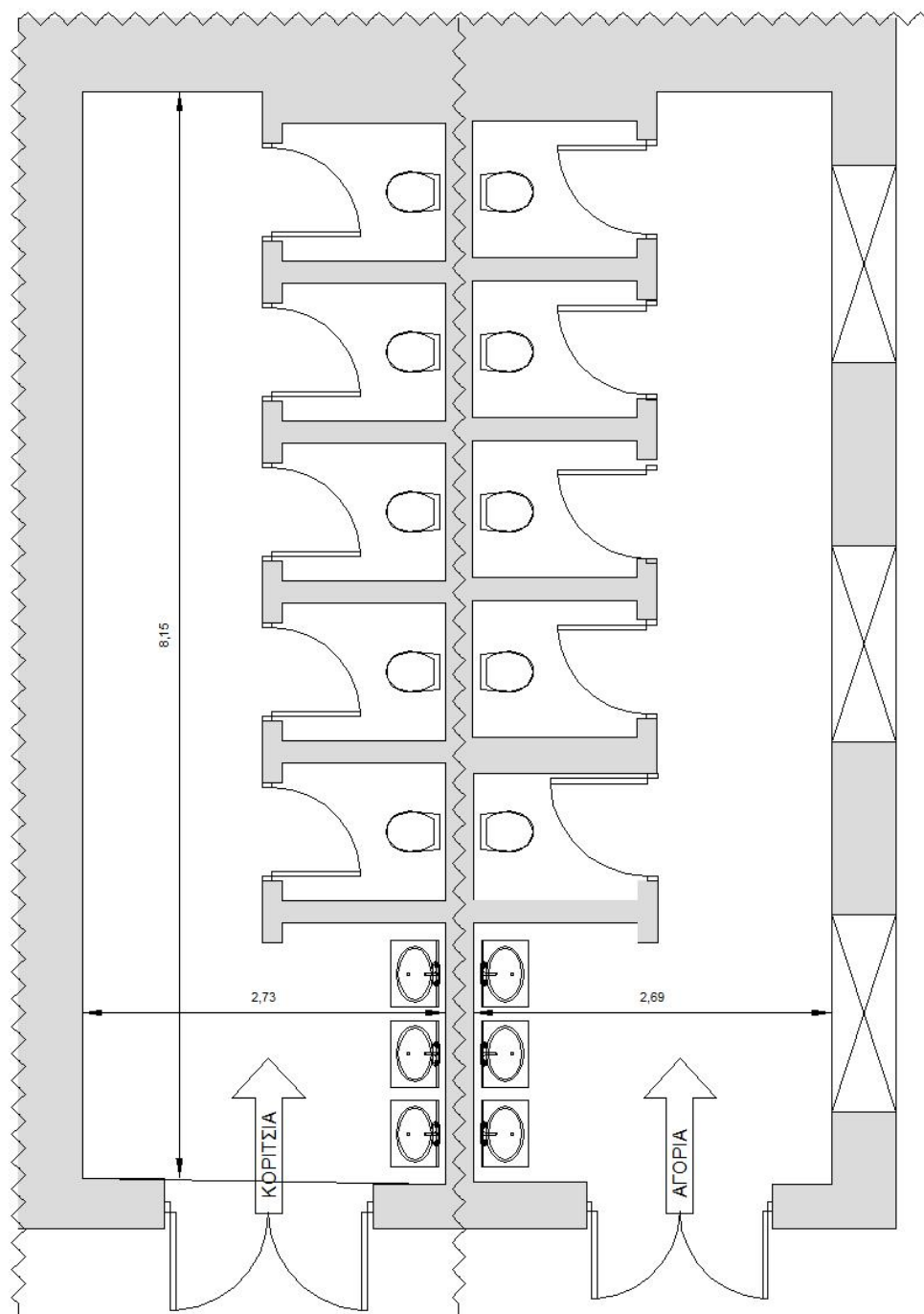

Σκαρίφημα 2
W.C. Μαθητών 1ου Δημοτικού Σχολείου
(Νέα Κατάσταση)

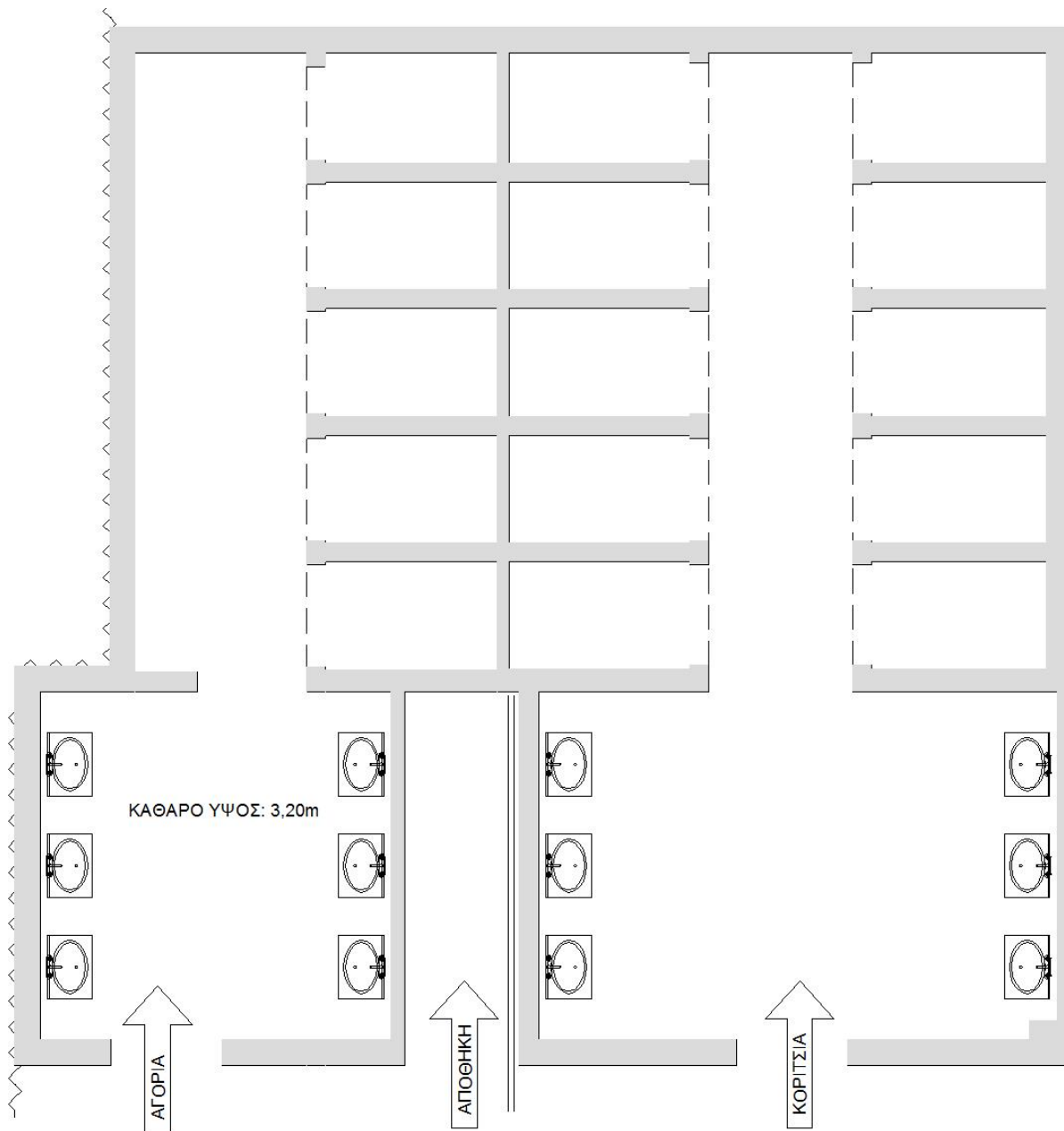

Σκαρίφημα 3
W.C. Μαθητών 5ου-11ου Δημοτικού Σχολείου
(Υφιστάμενη Κατάσταση)

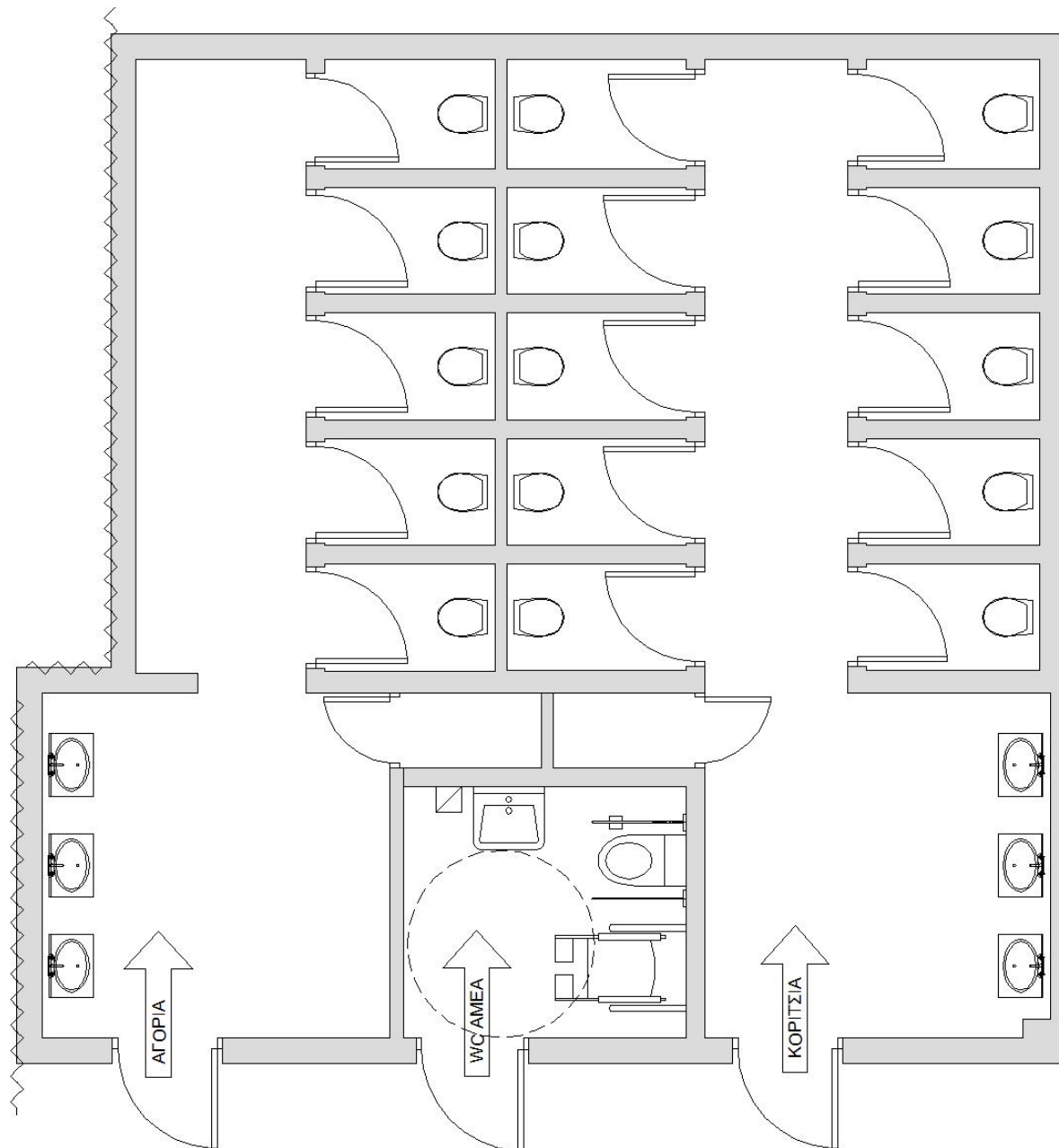

Σκαρίφημα 4
W.C. Μαθητών 5ου-11ου Δημοτικού Σχολείου
 (Νέα Κατάσταση)

Δ. ΠΑΡΑΤΗΡΗΣΕΙΣ

α) Οι διαγωνιζόμενοι οφείλουν να μελετήσουν προσεκτικά όλα τα τεύχη που θα δοθούν από την Υπηρεσία και να ζητήσουν όσες διευκρινίσεις κρίνουν απαραίτητες, ή να επιλύσουν οποιοσδήποτε τυχόν απορίες τους. Επίσης κρίνεται απαραίτητη η μετάβασή τους στον τόπο του έργου για να διαπιστώσουν τις συνθήκες εκτέλεσης του έργου.

β) Τα μέτρα ασφαλείας που θα λαμβάνονται από τον ανάδοχο τόσο κατά την καθημερινή διάρκεια των εργασιών ως προς τους ίδιους τους εργαζόμενους και το κοινό, όσο και μετά το πέρας των εργασιών ως προς το κοινό θα είναι ιδιαίτερα αυξημένα και αποτελεσματικά. Να σημειωθεί επίσης ότι οι εργασίες εκτέλεσης δεν θα πρέπει να παρακωλύουν την εύρυθμη λειτουργία του σχολείου, και θα πρέπει με κάθε δυνατό τρόπο να εξασφαλίζεται η ασφάλεια των παιδιών και εν γένει των χρηστών.

γ) Ο χρόνος εκτέλεσης του έργου, δεδομένης της φύσης του, θα πρέπει κατά κύριο λόγο να περιοριστεί στις περιόδους που τα σχολεία υπολειπόμενα ή είναι κλειστά, και ειδικά σε περιόδους αργιών, διακοπών και εορτών, χωρίς να αποκλείεται απογευματινή ή νυχτερινή εργασία, χωρίς πρόσθετη αποζημίωση. Εφόσον απαιτηθεί, για την εξασφάλιση των σχετικών αδειών υπερωριακής, απογευματινής, νυχτερινής εργασίας κλπ υπεύθυνος θα είναι ο ανάδοχος του έργου.

δ) Οι ανωτέρω εργασίες καταγράφονται με τρόπο συνοπτικό και ενδεικτικό, ώστε να αποσαφηνιστεί στο βαθμό που είναι δυνατό, το αντικείμενο του έργου. Ωστόσο, λόγω του ότι πρόκειται για επεμβάσεις σε υφιστάμενους χώρους, διαμορφωμένους και αποτυπωμένους στη συνείδηση των χρηστών, οι διαμορφώσεις, οι χαράξεις και οποιαδήποτε άλλη επέμβαση θα γίνει με επί τόπου υποδείξεις της επίβλεψης,

ε) Η κατά την μελέτη προϋπολογισθείσα δαπάνη του έργου ανέρχεται στο ποσό των 59.997,78 Ευρώ, συν Φ.Π.Α 24% , δηλαδή το ποσό των 14.399,47 Ευρώ, ήτοι συνολικά 74.397,25 Ευρώ και θα βαρύνει τον προϋπολογισμό του Δήμου του οικονομικού έτους **2017** , με **Κ.Α. 30.7331.61 (ποσό εγγεγραμμένο στον προϋπολογισμό 74.400,00 Ευρώ)** από ΣΑΤΑ. Το **CPV της μελέτης είναι : 45454100-5 (Εργασίες ανακαίνισης)**.

Οι Συντάξαντες

Αγ. Παρασκευή 20/09/ 2017

Κωνσταντίνος Πάνενας
Πολιτικός Μηχανικός ΠΕ

Ελένη-Σωτηρία Μαμαλίγκα
Μηχανολόγος Μηχανικός ΤΕ/Α



**ΕΛΛΗΝΙΚΗ ΔΗΜΟΚΡΑΤΙΑ
ΝΟΜΟΣ ΑΤΤΙΚΗΣ
ΔΗΜΟΣ ΑΓΙΑΣ ΠΑΡΑΣΚΕΥΗΣ
Δ/ΝΣΗ ΤΕΧΝΙΚΩΝ ΥΠΗΡΕΣΙΩΝ
ΤΜΗΜΑ ΑΡΧ/ΚΟΥ ΣΧΕΔΙΑΣΜΟΥ
ΤΜΗΜΑ ΗΛΕΚΤΡΟΜΗΧΑΝΟΛΟΓΙΚΩΝ
ΕΡΓΩΝ & ΕΓΚΑΤΑΣΤΑΣΕΩΝ**

Ταχ. Διεύθυνση: Λ.Μεσογείων 415-417
153 43 Αγ.Παρασκευή
Τηλ. Κέντρο: 213.2004.500

ΕΡΓΟ: ΑΝΑΚΑΤΑΣΚΕΥΗ ΤΟΥΑΛΕΤΩΝ 1ου &
5ου-11ου (ΧΕΛΜΕΙΟΥ) ΔΗΜΟΤΙΚΩΝ
ΣΧΟΛΕΙΩΝ

ΑΡ. ΜΕΛΕΤΗΣ: 69/2017

ΧΡΗΜΑΤΟΔΟΤΗΣΗ: ΣΑΤΑ ΣΧΟΛΕΙΩΝ
ΠΡΟΫΠΟΛΟΓΙΣΜΟΣ: 74.397,25€

ΠΡΟΫΠΟΛΟΓΙΣΜΟΣ ΜΕΛΕΤΗΣ

CPV ΠΡΟΥΠΟΛΟΓΙΣΜΟΥ ΜΕΛΕΤΗΣ :

1) 45454100-5 ΕΡΓΑΣΙΕΣ ΑΝΑΚΑΙΝΙΣΗΣ

α/α	Σύντομη περιγραφή αντικειμένου	Κωδικός Άρθρου	Κωδικός Ανα-θεώρησης	Α.Τ.	Μονάδα Μέτρησης	Ποσότητα	Τιμή Μονάδος (€)	Δαπάνη (€)		
								Μερική (Άρθρου)	Μερική (Ομάδας)	Ολική
ΚΑΤΗΓΟΡΙΑ ΟΙΚΟΔΟΜΙΚΩΝ ΕΡΓΩΝ										
Ομάδα Α: Χωματουργικά, καθαιρέσεις.										
1	Φορτοεκφόρτωση υλικών επί αυτοκινήτου ή σε ζώα. Φορτοεκφόρτωση με μηχανικά μέσα	NET ΟΙΚ 10.01.02	ΟΙΚ-1104	1. 1	ton	8,00	1,65	13,20 €		
2	Μεταφορά υλικών με μονότροχο	NET ΟΙΚ 10.04	ΟΙΚ-1127	1. 2	ton x 10 m	24,00	2,00	48,00 €		
3	Μεταφορές με αυτοκίνητο δια μέσου οδών καλής βατότητας	NET ΟΙΚ 10.07.01	ΟΙΚ-1136	1. 3	ton.k m	288,00	0,35	100,80 €		
4	Καθαίρεσεις πλινθοδομών	NET ΟΙΚ 22.04	ΟΙΚ-2222	1. 4	m3	1,00	15,70	15,70 €		
5	Καθαίρεση επιστρώσεων τοίχων παντός τύπου Χωρίς να καταβάλλεται προσοχή για την εξαγωγή ακεραίων πλακών	NET ΟΙΚ 22.21.01	ΟΙΚ 2238	1. 5	m2	393,00	4,50	1.768,50 €		
6	Διάνοιξη οπών, φωλεών, ή ανοιγμάτων σε πλινθοδομές. Για οπές επιφανείας έως 0,05 m2	NET ΟΙΚ 22.30.01	ΟΙΚ-2261A	1. 6	τεμ.	10,00	5,60	56,00 €		
7	Διάνοιξη αυλακιού σε πλινθοδομή. Για πλάτος αυλακιού έως 0,10 m	NET ΟΙΚ 22.31.01	ΟΙΚ-2265A	1. 7	μμ	105,00	7,75	813,75 €		
8	Διάνοιξη οπής ή φωλιάς σε λιθοδομή	NET ΟΙΚ 22.35	ΟΙΚ-2267	1. 8	τεμ.	10,00	3,90	39,00 €		
9	Διάνοιξη αυλακιού σε λιθοδομή ή άοπλο σκυρόδεμα Για πλάτος αυλακιού έως 0,10 m	NET ΟΙΚ 22.37.01	ΟΙΚ-2269A	1. 9	μμ	40,00	16,70	668,00 €		
10	Διάνοιξη αυλακιού σε λιθοδομή ή άοπλο σκυρόδεμα Για πλάτος αυλακιού άνω των 0,10 m και έως 0,20 m	NET ΟΙΚ 22.37.02	ΟΙΚ-2269B	1. 10	μμ	65,00	22,50	1.462,50 €		
11	Αποξήλωση ειδών υγιεινής και λειτουργική αποκατάσταση περιοχής	ΟΙΚ Ν 10	ΟΙΚ-2222	1. 11	τεμ.	2,00	250,00	500,00 €		
12	Σκυροδέματα μικρών έργων ποιότητας έως C16/20. Για κατασκευές από σκυρόδεμα κατηγορίας C12/15	NET ΟΙΚ 32.05.03	ΟΙΚ 3213	1. 12	m3	1,00	101,00	101,00 €		
13	Προσαύξηση τιμής σκυροδέματος οποιασδήποτε κατηγορίας, όταν το σύνολο της χρησιμοποιούμενης ποσότητας δεν υπερβαίνει τα 30,00 m3 Για κατασκευές από σκυρόδεμα κατηγορίας C12/15	NET ΟΙΚ 32.25.02	ΟΙΚ-3223.A.4	1. 13	m3	1,00	16,80	16,80 €		
14	Οπτοπλινθοδομές με διακένους τυποποιημένους οπτοπλίνθους 6x9x19 cm Πάχους 1/2 πλίνθου (δρομικοί τοίχοι)	NET ΟΙΚ 46.01.02	ΟΙΚ 4622.1	1. 14	m2	19,00	19,50	370,50 €		
15	Επιχρίσματα τριπτά ή πατητά με τσιμεντοκονίαμα	NET ΟΙΚ 71.22	ΟΙΚ 7122	1. 15	m2	38,00	14,00	532,00 €		
16	Στρώσεις έδρασης και εγκιβωτισμός σωλήνων με άμμο προελεύσεως λατομείου	ΟΙΚ Ν 11	ΥΔΡ 6069	1. 16	m3	1,00	6,30	6,30 €		
Σύνολο Ομάδας Α:									6.512,05 €	

α/α	Σύντομη περιγραφή αντικειμένου	Κωδικός Άρθρου	Κωδικός Αναθεώρησης	Α.Τ.	Μονάδα Μέτρησης	Ποσότητα	Τιμή Μονάδος (€)	Δαπάνη (€)		
								Μερική (Άρθρου)	Μερική (Ομάδας)	Ολική
Ομάδα Δ: Ηλεκτρομηχανολογικές εργασίες										
<u>Δ1. ΥΔΡΑΥΛΙΚΕΣ ΕΓΚΑΤΑΣΤΑΣΕΙΣ</u>										
17	Σιφώνι πλαστικό δαπέδου με εσχάρα χωρίς κόφτρα διαμέτρου Φ 50 mm	ΑΤΗΕ 00Ν.ΗΜ.Α ΡΘ.1	ΗΛΜ 8	4. 1	Τεμ.	7	53,96	377,72 €		
18	Λεκάνη αποχωρητηρίου από πορσελάνη με καπάκι και χαρτοθήκη, κατάλληλη για χρήση από ΑΜΕΑ Χαμηλής πίεσεως με το δοχείο πλύσεως και τα εξαρτήματά του.	ΑΤΗΕ Ν 00Ν.ΗΜ.Α ΡΘ.51	ΗΛΜ 14	4. 2	Τεμ.	1	333,42 €	333,42 €		
19	Νιπτήρας πορσελάνης, κατάλληλος για χρήση από ΑΜΕΑ διαστάσεων 50 X 35 cm	ΑΤΗΕ 00Ν.ΗΜ.Α ΡΘ.53	ΗΛΜ 17	4. 3	Τεμ.	1	185,92 €	185,92 €		
20	Χαλκοσωλήνας Εξωτ. Διαμέτρου 15 mm πάχους τοιχώματος 1,00 mm	ΑΤΗΕ 8041.5.2	ΗΛΜ 7	4. 4	m	110	9,14	1.005,40 €		
21	Πλαστικός σωλήνας αποχετεύσεως από σκληρό Ρ.Υ.Υ. Πίεσεως 4 atm Διαμέτρου 40 mm	ΑΤΗΕ 8042.1.2	ΗΛΜ 8	4. 5	m	20	14,66	293,20 €		
22	Πλαστικός σωλήνας αποχετεύσεως από σκληρό Ρ.Υ.Υ. Πίεσεως 4 atm Διαμέτρου 50 mm	ΑΤΗΕ 8042.1.3	ΗΛΜ 8	4. 6	m	20	15,57	311,40 €		
23	Πλαστικός σωλήνας αποχετεύσεως από σκληρό Ρ.Υ.Υ. Πίεσεως 4 atm Διαμέτρου 100 mm	ΑΤΗΕ 8042.1.7	ΗΛΜ 8	4. 7	m	65	22,85	1.485,25 €		
24	Κρουτός εκροής (βρύση) ορειχάλκινος/κοινός ορειχάλκινος κοινός ορειχάλκινος Διαμέτρου 1/2 ins	ΑΤΗΕ 8138.1.2	ΗΛΜ 11	4. 8	Τεμ.	4	8,97	35,88 €		
25	Αναμικτήρας (μπαταρία) θερμού - ψυχρού ύδατος, ορειχάλκινος, επιχρωμιωμένος τοποθετημένος σε νιπτήρα - Διαμέτρου 1/2 ins	ΑΤΗΕ 8141.2.2	ΗΛΜ 13	4. 9	Τεμ.	12	35,28 €	423,36 €		
26	Αναμικτήρας (μπαταρία) θερμού - ψυχρού υδατος, ορειχάλκινος, επιχρωμιωμένος τοποθετημένος σε νιπτήρα ΑΜΕΑ - Διαμέτρου 1/2 ins	ΑΤΗΕ Ν8141.ΑΜ Ε.Α	ΗΛΜ 13	4. 10	Τεμ.	1	54,41 €	54,41 €		
27	Λεκάνη αποχωρητηρίου από πορσελάνη με καπάκι και χαρτοθήκη	ΑΤΗΕ Ν 8151.2	ΗΛΜ 14	4. 11	Τεμ.	25	109,92 €	2.748,00 €		
28	Νιπτήρας πορσελάνης Διαστ. 40 X 50 cm περίπου	ΑΤΗΕ 8160.1	ΗΛΜ 17	4. 12	Τεμ.	12	131,70 €	1.580,40 €		
29	Καθρέπτης τοίχου πάχους 4 mm μπιζουτέ Διαστάσεων 36 X 48 cm	ΑΤΗΕ 8168.1	ΗΛΜ 13	4. 13	Τεμ.	12	21,22	254,64 €		
30	Σαπυνοσπογγοθήκη πορσελάνης πλήρης Διαστάσεων 30 X 15 cm με χειρολαβή	ΑΤΗΕ 8172.1	ΗΛΜ 13	4. 14	Τεμ.	8	23,53	188,24 €		
31	Χαρτοθήκη πλήρης επιχρωμιωμένη διαστάσεων 15 X 15 cm	ΑΤΗΕ 8178.2.1	ΗΛΜ 14	4. 15	Τεμ.	8	17,04	136,32 €		
ΣΥΝΟΛΟ ΥΔΡΑΥΛΙΚΩΝ ΕΓΚΑΤΑΣΤΑΣΕΩΝ									9.413,56 €	
<u>Δ2. ΗΛΕΚΤΡΙΚΕΣ ΕΓΚΑΤΑΣΤΑΣΕΙΣ</u>										
32	Σωλήνας ηλεκτρικών γραμμών πλαστικός ευθύς Διαμέτρου Φ 16mm	ΑΤΗΕ 8732.1.3	ΗΛΜ 41	4 17	m	100	3,99	399,00 €		
33	Σωλήνας ηλεκτρικών γραμμών πλαστικός ευθύς Διαμέτρου Φ 23mm	ΑΤΗΕ 8732.1.4	ΗΛΜ 41	4 18	m	60	4,9	294,00 €		

α/α	Σύντομη περιγραφή αντικειμένου	Κωδικός Άρθρου	Κωδικός Αναθεώρησης	Α.Τ.	Μονάδα Μέτρησης	Ποσότητα	Τιμή Μονάδος (€)	Δαπάνη (€)		
								Μερική (Άρθρου)	Μερική (Ομάδας)	Ολική
34	Σωλήνας ηλεκτρικών γραμμών πλαστικός σπирάλ Διαμέτρου Φ 16mm	ΑΤΗΕ 8732.2.3	ΗΛΜ 41	4 19	m	40	3,97	158,80 €		
35	Σωλήνας ηλεκτρικών γραμμών πλαστικός σπирάλ Διαμέτρου Φ 23mm	ΑΤΗΕ 8732.2.4	ΗΛΜ 41	4 20	m	40	4,86	194,40 €		
36	Κυτίο διακλαδώσεως Πλαστικό - Διαμέτρου ή διαστάσεων Φ 70mm -	ΑΤΗΕ 8735.2.1	ΗΛΜ 41	4 21	Τεμ.	40	3,9	156,00 €		
37	Κυτίο διακλαδώσεως Πλαστικό - Διαμέτρου ή διαστάσεων Φ 80 X 80mm -	ΑΤΗΕ 8735.2.2	ΗΛΜ 41	4 22	Τεμ.	30	4,76	142,80 €		
38	Αγωγός τύπου ΝΥΑ Μονόκλωνος Διατομής: 1,5 mm ²	ΑΤΗΕ 8751.1.2	ΗΛΜ 44	4 23	m	210	1,28	268,80 €		
39	Διακόπτης χωνευτός με πλήκτρο εντάσεως 10 Α τάσεως 250 V Εντάσεως 10 Α κομιτατέρ ή αλλέ ρετούρ	ΑΤΗΕ 8801.1.4	ΗΛΜ 49	4 24	Τεμ.	4	5,83	23,32 €		
40	Φωτιστικό γραμμικό στεγανό, στεγασμένων χώρων με καλυμμα, λυχνίες LED 41W, 230V, IP66	ΑΤΗΕ Ν8975.ΣΤ.4	ΗΛΜ 59	4 25	Τεμ.	23	59,16 €	1.360,68 €		
ΣΥΝΟΛΟ ΗΛΕΚΤΡΙΚΩΝ ΕΓΚΑΤΑΣΤΑΣΕΩΝ									2.997,80 €	
Σύνολο Ομάδας Δ:									12.411,36 €	
Ομάδα Ε: Επενδύσεις, επιστρώσεις										
41	Μεταλλικός σκελετός τοιχοπετάσματος	NET ΟΙΚ 61.31	ΟΙΚ 6118	5. 1	kg	30,00	2,80	84,00 €		
42	Επενδύσεις τοίχων με πλακίδια πορσελάνης, λευκά ή έγχρωμα Επενδύσεις τοίχων με πλακίδια πορσελάνης οποιασδήποτε διάστασης κολλητά	ΟΙΚ Ν 73.26.05	ΟΙΚ 7328.1	5. 2	m ²	420,00	31,00	13.020,00 €		
43	Επιστρώσεις δαπέδων με κεραμικά πλακίδια Επιστρώσεις δαπέδων με πλακίδια GROUP 4, διαστάσεων 20x20 cm	ΟΙΚ Ν 73.33.04	ΟΙΚ 7331	5. 3	m ²	99,00	31,50	3.118,50 €		
44	Ελαιοχρωματισμοί κοινοί σιδηρών επιφανειών με χρώματα αλκυδικών ή ακρυλικών ρητινών, βάσεως νερού η διαλύτου	NET ΟΙΚ 77.55	ΟΙΚ 7755	5. 4	m ²	40,00	6,70	268,00 €		
45	Χρωματισμοί σωληνώσεων Διαμέτρου από 1 1/4 έως 2"	NET ΟΙΚ 77.67.02	ΟΙΚ 7767.4	5. 5	μμ	10,00	2,25	22,50 €		
46	Χρωματισμοί επί επιφανειών επιχρισμάτων με χρώματα υδατικής διασποράς, ακρυλικής, στυρενιοακρυλικής ή πολυβινυλικής βάσεως Εσωτερικών επιφανειών με χρήση χρωμάτων, ακρυλικής στυρενιοακρυλικής- ακρυλικής ή πολυβινυλικής βάσεως	NET ΟΙΚ 77.80.01	ΟΙΚ 7785.1	5. 6	m ²	120,70	9,00	1.086,30 €		
47	Χρωματισμοί επιφανειών γυψοσανίδων με χρώμα υδατικής διασποράς ακρυλικής ή βινυλικής ή στυρενιο-ακρυλικής βάσεως νερού, Με σπατουλάρισμα της γυψοσανίδας	NET ΟΙΚ 77.84.02	ΟΙΚ 7786.1	5. 7	m ²	6,00	12,40	74,40 €		
48	Γυψοσανίδες ανθυγρές, επίπεδες, πάχους 12,5 mm	NET ΟΙΚ 78.05.04	ΟΙΚ 7809	5. 8	m ²	6,00	15,50	93,00 €		
Σύνολο Ομάδας Ε:									17.766,70 €	

α/α	Σύντομη περιγραφή αντικειμένου	Κωδικός Άρθρου	Κωδικός Αναθεώρησης	Α.Τ.	Μονάδα Μέτρησης	Ποσότητα	Τιμή Μονάδος (€)	Δαπάνη (€)		
								Μερική (Άρθρου)	Μερική (Ομάδας)	Ολική
Ομάδα ΣΤ: Κατασκευές ξύλινες ή μεταλλικές										
49	Θύρες σιδηρές απλού σχεδίου από ευθύγραμμες ράβδους	NET ΟΙΚ 62.21	ΟΙΚ 6221	6. 1	kg	1.440,00	5,00	7.200,00 €		
Σύνολο Ομάδας ΣΤ:									7.200,00 €	
Σύνολο Ομάδων:										43.890,11 €
ΓΕ & ΟΕ 18%										7.900,22 €
Σύνολο 1										51.790,33 €
Απρόβλεπτα 15%										7.768,55 €
Σύνολο 2										59.558,88 €
Αναθεώρηση										438,90 €
ΣΥΝΟΛΟ ΧΩΡΙΣ ΦΠΑ										59.997,78 €
ΦΠΑ 24%										14.399,47 €
ΓΕΝΙΚΟ ΣΥΝΟΛΟ ΜΕ ΦΠΑ										74.397,25 €

ΣΥΝΤΑΧΘΗΚΕ
Αγία Παρασκευή, 20/09/2017

ΕΛΕΧΘΗΚΕ
Αγία Παρασκευή, 20/09/2017

ΘΕΩΡΗΘΗΚΕ
Αγία Παρασκευή, 20/09/2017

Ελένη-Σωτηρία Μαμαλίγκα
Μηχανολόγος Μηχανικός ΤΕ/Α

Κωνσταντίνος Πάνενας
Πολιτικός Μηχανικός ΠΕ

Νικόλαος Θεοδωρίδης
Αρχιτέκτων Μηχανικός ΠΕ/Α

Διευθυντής Τεχνικής Υπηρεσίας
Δήμου Αγίας Παρασκευής
Σπυρίδων Μπουρδάρας
Ηλεκτρολόγος Μηχανικός ΠΕ/Α



ΕΛΛΗΝΙΚΗ ΔΗΜΟΚΡΑΤΙΑ
ΝΟΜΟΣ ΑΤΤΙΚΗΣ
ΔΗΜΟΣ ΑΓΙΑΣ ΠΑΡΑΣΚΕΥΗΣ
Δ/ΝΣΗ ΤΕΧΝΙΚΩΝ ΥΠΗΡΕΣΙΩΝ
ΤΜΗΜΑ ΑΡΧ/ΚΟΥ ΣΧΕΔΙΑΣΜΟΥ
ΤΜΗΜΑ ΗΛΕΚΤΡΟΜΗΧΑΝΟΛΟΓΙΚΩΝ
ΕΡΓΩΝ & ΕΓΚΑΤΑΣΤΑΣΕΩΝ

Ταχ. Διεύθυνση: Λ.Μεσογείων 415-417
153 43 Αγ.Παρασκευή
Τηλ. Κέντρο: 213.2004.500

ΕΡΓΟ: ΑΝΑΚΑΤΑΣΚΕΥΗ ΤΟΥΛΑΕΤΩΝ 1ου &
5ου-11ου (ΧΕΛΜΕΙΟΥ) ΔΗΜΟΤΙΚΩΝ
ΣΧΟΛΕΙΩΝ

ΑΡ. ΜΕΛΕΤΗΣ: 69/2017

ΧΡΗΜΑΤΟΔΟΤΗΣΗ: ΣΑΤΑ ΣΧΟΛΕΙΩΝ
ΠΡΟΫΠΟΛΟΓΙΣΜΟΣ: 74.397,25€

ΤΙΜΟΛΟΓΙΟ ΜΕΛΕΤΗΣ

1 ΓΕΝΙΚΟΙ ΟΡΟΙ

Αντικείμενο του παρόντος τιμολογίου είναι ο καθορισμός τιμών μονάδος των εργασιών, που είναι απαραίτητες για την έντεχνη ολοκλήρωση του Έργου, όπως προδιαγράφεται στα λοιπά Τεύχη Δημοπράτησης που ορίζονται στη Διακήρυξη.

1.1 Οι τιμές μονάδας του παρόντος Τιμολογίου αναφέρονται σε μονάδες πλήρως περαιωμένων εργασιών, όπως περιγράφονται αναλυτικά παρακάτω, οι οποίες θα εκτελεστούν στην περιοχή του Έργου. Οι τιμές μονάδος περιλαμβάνουν όλες τις δαπάνες που αναφέρονται στην περιγραφή των εργασιών, καθώς και όσες απαιτούνται για την πλήρη και έντεχνη εκτέλεση των εργασιών, σύμφωνα και με τα λοιπά Τεύχη Δημοπράτησης.

Καμιά αξίωση ή αμφισβήτηση δεν μπορεί να θεμελιωθεί, ως προς το είδος και την απόδοση των μηχανημάτων, τις ειδικότητες και τον αριθμό του εργατοτεχνικού προσωπικού και την δυνατότητα χρησιμοποίησης ή μη μηχανικών μέσων, εκτός αν άλλως ορίζεται στα άρθρα του παρόντος.

Σύμφωνα με τα παραπάνω, με τις τιμές μονάδος του παρόντος Τιμολογίου προκύπτει το προϋπολογιζόμενο άμεσο κόστος του Έργου, δηλαδή το συνολικό κόστος των επί μέρους εργασιών ή λειτουργιών, οι οποίες συνθέτουν το φυσικό αντικείμενο του Έργου. Στις τιμές μονάδος αυτές, ενδεικτικά και όχι περιοριστικά, περιλαμβάνονται τα κάτωθι:

1.1.1 Κάθε είδους επιβάρυνση των ενσωματωμένων υλικών από φόρους, τέλη, δασμούς, έξοδα εκτελωνισμού, ειδικούς φόρους κ.λπ., πλην του Φ.Π.Α. Ο Ανάδοχος δεν απαλλάσσεται από τα τέλη διοδίων των κάθε είδους μεταφορικών του μέσων.

1.1.2 Οι δαπάνες προμηθείας των πάσης φύσεως, ενσωματωμένων και μη, κυρίων και βοηθητικών υλικών, μεταφοράς τους στις θέσεις εκτέλεσης των εργασιών, αποθήκευσης, φύλαξης, επεξεργασίας τους (αν απαιτείται) και προσέγγισής τους, με τις απαιτούμενες φορτοεκφορτώσεις, τις ασφαλίσσεις των μεταφορών, τις σταλίες των μεταφορικών μέσων και τις απαιτούμενες πλάγιες μεταφορές, εκτός των ειδικών περιπτώσεων, που η μεταφορά πληρώνεται ιδιαίτερω με αντίστοιχα άρθρα του Τιμολογίου.

Ομοίως οι δαπάνες για την φορτοεκφόρτωση και μεταφορά (με την σταλία μεταφορικών μέσων) των πλεοναζόντων ή/και ακατάλληλων προϊόντων εκσκαφών και λοιπών υλικών, σε κατάλληλους χώρους απόρριψης, λαμβανομένων υπόψη των ισχυόντων Περιβαλλοντικών Όρων, σύμφωνα με την Ε.Σ.Υ. και τους λοιπούς όρους δημοπράτησης.

Το κόστος υποδοχής σε αποδεκτούς χώρους, των αποβλήτων από εκσκαφές, κατασκευές και κατεδαφίσεις (ΑΕΚΚ), όπως αυτά καθορίζονται στην ΚΥΑ 36259/1757/Ε103/2010 (ΦΕΚ 1312Β/2010) και εξειδικεύονται με την Εγκύκλιο αρ. πρωτ. οικ 4834/25-1-2013 του Υπουργείου Περιβάλλοντος Ενέργειας και Κλιματικής Αλλαγής, δεν περιλαμβάνεται στις αντίστοιχες τιμές του τιμολογίου.

Ως «κόστος υποδοχής σε αποδεκτούς χώρους» νοείται το κόστος χρήσης του συγκεκριμένου χώρου από την παράδοση των υλικών αυτών και την επέκεινα διαχείρισή τους.

- 1.1.3 Οι δαπάνες μισθών, ημερομισθίων, υπερωριών, υπερεργασιών, ασφαλιστικών εισφορών (στο Ι.Κ.Α., σε ασφαλιστικές εταιρείες, ή σε άλλους ημεδαπούς ή/και αλλοδαπούς ασφαλιστικούς οργανισμούς κλπ.), δώρων εορτών, επιδομάτων που καθορίζονται από τις ισχύουσες εκάστοτε Συλλογικές Συμβάσεις Εργασίας (αδείας, οικογενειακού, θέσεως, ανθυγιεινής εργασίας, εξαιρεσίμων αργιών κ.λπ.), νυκτερινής απασχόλησης (πλην των έργων που η εκτέλεσή τους προβλέπεται κατά τις νυκτερινές ώρες και τιμολογούνται ιδιαίτερω) κ.λπ., του πάσης φύσεως προσωπικού (εργατοτεχνικού όλων των ειδικοτήτων οδηγών και χειριστών οχημάτων και μηχανημάτων, τεχνιτών συνεργείων, επιστημονικού προσωπικού και των επιστατών με εξειδικευμένο αντικείμενο, ημεδαπού ή αλλοδαπού που απασχολείται για την κατασκευή του έργου, επί τόπου ή οπουδήποτε αλλού.
- 1.1.4 Οι κάθε είδους δαπάνες για την εγκατάσταση, εξοπλισμό και λειτουργία εργοταξιακού εργαστηρίου, εάν προβλέπεται, την λήψη και μεταφορά των δοκιμών και την εκτέλεση ελέγχων και δοκιμών, είτε στο εργοταξιακό εργαστήριο ή σε κρατικό ή σε ιδιωτικό της εγκρίσεως της Υπηρεσίας, σύμφωνα με τους όρους δημοπράτησης.
- 1.1.5 Οι δαπάνες εγκατάστασης και λειτουργίας μονάδων παραγωγής προκατασκευασμένων στοιχείων, εφ' όσον προβλέπονται από τους όρους δημοπράτησης, συγκροτημάτων παραγωγής θραυστών υλικών (σπαστηροτριβείο), σκυροδέματος, ασφαλτομιγμάτων κ.λπ., στον εργοταξιακό χώρο ή εκτός αυτού.
- Στις δαπάνες αυτές περιλαμβάνονται: η εξασφάλιση του απαιτούμενου χώρου, η κατασκευή των υποδομών, κτιριακών και λοιπών έργων των μονάδων, η εγκατάσταση του απαιτούμενου κατά περίπτωση εξοπλισμού, οι λειτουργικές δαπάνες πάσης φύσεως, οι φορτοεκφορτώσεις και μεταφορές των πρώτων υλών στην μονάδα και των παραγομένων προϊόντων μέχρι τις θέσεις ενσωμάτωσής τους στο Έργο, καθώς και η αποσυναρμολόγηση των εγκαταστάσεων μετά το πέρας των εργασιών, η καθαίρεση των υποδομών τους (βάσεις, τοιχία κλπ κατασκευές από σκυρόδεμα ή οποιοδήποτε άλλο υλικό) και αποκατάσταση του χώρου σε βαθμό αποδεκτό από την Υπηρεσία και σύμφωνα με τους ισχύοντες Περιβαλλοντικούς όρους.
- Οι ως άνω όροι για την αποξήλωση των μονάδων και αποκατάσταση των χώρων έχουν εφαρμογή στις ακόλουθες περιπτώσεις:
- (α) Όταν η εγκατάσταση των μονάδων έχει γίνει σε χώρο που έχει παραχωρηθεί από το Δημόσιο
- (β) Όταν οι μονάδες έχουν ανεγερθεί μεν σε χώρους που έχει εξασφαλίσει ο Ανάδοχος, αλλά έχει δοθεί προσωρινή άδεια εγκατάστασης-λειτουργίας για τις ανάγκες του συγκεκριμένου έργου.
- 1.1.6 Τα πάσης φύσεως ασφάλιστρα για το προσωπικό του Έργου, τις μεταφορές, τα μεταφορικά μέσα, τα μηχανήματα έργων και τις εγκαταστάσεις,
- 1.1.7 Οι επιβαρύνσεις από την εκτέλεση των εργασιών υπό ταυτόχρονη διεξαγωγή της κυκλοφορίας και την λήψη των απαιτούμενων προστατευτικών μέτρων, οι δαπάνες των μέτρων προστασίας των όμορων κατασκευών των χώρων εκτέλεσης των εργασιών, της πρόληψης ατυχημάτων εργαζομένων ή τρίτων, της αποφυγής βλαβών σε κινητά ή ακίνητα πράγματα τρίτων, της αποφυγής ρύπανσης ρεμάτων, ποταμών, ακτών κ.λπ., καθώς και οι δαπάνες των μέτρων προστασίας των έργων σε κάθε φάση της κατασκευής τους ανεξαρτήτως της εποχής του έτους (εκσκαφές, θεμελιώσεις, ικριώματα, σκυροδετήσεις κ.λπ.) και μέχρι την οριστική παραλαβή τους.
- 1.1.8 Οι δαπάνες διεξαγωγής των ελέγχων ποιότητας και οι δαπάνες κατασκευής των πάσης φύσεως "δοκιμαστικών τμημάτων" που προβλέπονται στην Τ.Σ.Υ. και τους λοιπούς όρους δημοπράτησης (μετρήσεις, εργαστηριακοί έλεγχοι και δοκιμές, αξία υλικών, χρήση μηχανημάτων, εργασία κ.λπ.)
- 1.1.9 Οι δαπάνες διάθεσης, προσκόμισης και λειτουργίας του κυρίου και βοηθητικού μηχανικού εξοπλισμού και μέσων (π.χ. ικριωμάτων, εργαλείων) που απαιτούνται για συγκεκριμένες εργασίες/λειτουργίες του έργου, στο πλαίσιο του εγκεκριμένου χρονοδιαγράμματος, στις οποίες περιλαμβάνονται τα μισθώματα, η μεταφορά επί τόπου, η συναρμολόγηση (όταν απαιτείται), η αποθήκευση, η φύλαξη, η ασφάλιση, οι αποδοχές οδηγών, χειριστών, βοηθών και τεχνιτών, τα καύσιμα, τα λιπαντικά και λοιπά αναλώσιμα, τα ανταλλακτικά, οι επισκευές, οι μετακινήσεις στον χώρο του έργου, οι ημεραργίες για οποιαδήποτε αιτία, οι πάσης φύσεως σταλίες και καθυστερήσεις (που δεν οφείλονται σε υπαιτιότητα του Κυρίου του Έργου), η αποσυναρμολόγησή τους (εάν απαιτείται) και η απομάκρυνσή τους από το Έργο.
- Περιλαμβάνονται επίσης οι πάσης φύσεως δαπάνες του εφεδρικού εξοπλισμού που διατηρείται σε ετοιμότητα για την αντιμετώπιση βλαβών ή για οποιαδήποτε άλλη αιτία.
- 1.1.10 Οι δαπάνες προμηθείας ή παραγωγής, φορτοεκφόρτωσης και μεταφοράς στη θέση ενσωμάτωσης και τυχόν προσωρινών αποθέσεων και επαναφορτώσεων αδρανών υλικών προέλευσης λατομείων, ορυχείων κλπ. πλην των περιπτώσεων που στα οικεία άρθρα του παρόντος Τιμολογίου αναφέρεται ρητά ότι η μεταφορά πληρώνεται ιδιαίτερα (άρθρα που επισημαίνονται με αστερίσκο [*]).
- Περιλαμβάνονται οι δαπάνες πλύσεως, ανάμιξης ή εμπλουτισμού των υλικών, ώστε να ανταποκρίνονται στις προβλεπόμενες από την Μελέτη του Έργου προδιαγραφές, λαμβανομένων υπόψη των σχετικών περιβαλλοντικών όρων
- 1.1.11 Οι επιβαρύνσεις από καθυστερήσεις, μειωμένη απόδοση και μετακινήσεις μηχανημάτων και προσωπικού που οφείλονται:

- (α) σε εμπόδια στο χώρο εκτέλεσης των εργασιών (αρχαιολογικά ευρήματα, δίκτυα Ο.Κ.Ω. κ.λπ.),
- (β) στην μη ολοκλήρωση των διαδικασιών απαλλοτρίωσης τμημάτων του χώρου εκτέλεσης των εργασιών (υπό την προϋπόθεση ότι παρέχεται η δυνατότητα τμηματικής εκτέλεσης των εργασιών),
- (γ) στις τυχόν ιδιαίτερες απαιτήσεις αντιμετώπισης των εμποδίων από τους αρμόδιους για αυτά φορείς (ΥΠ.ΠΟ, Δ.Ε.Η, ΔΕΥΑχ κ.λπ.),
- (δ) στην ενδεχόμενη εκτέλεση των εργασιών κατά φάσεις λόγω των ως άνω εμποδίων,
- (ε) στην διενέργεια των απαιτούμενων μετρήσεων, ελέγχων και ερευνών (τοπογραφικών, εργαστηριακών, γεωτεχνικών κ.α.), καθώς και στις λοιπές υποχρεώσεις του Αναδόχου που προβλέπονται στα τεύχη δημοπράτησης, είτε τα ως άνω αποζημιώνονται ιδιαίτερα είτε είναι ανηγμένα στο ποσοστό Γ.Ε. & Ο.Ε. ή σε άλλα άρθρα του παρόντος Τιμολογίου
- (στ) στην λήψη μέτρων για την εξασφάλιση της κυκλοφορίας πεζών και οχημάτων,
- (ζ) σε προσωρινές ή μόνιμες κυκλοφοριακές ρυθμίσεις στην ευρύτερη περιοχή του έργου για οποιαδήποτε αιτία (π.χ. εορτές, εργασίες συντήρησης οδικού δικτύου και υποδομών, βλάβες σε άλλα έργα, εκτέλεση άλλων έργων κλπ.).

1.1.12 Οι δαπάνες λήψης μέτρων για την ομαλή και ασφαλή διακίνηση πεζών και οχημάτων στις θέσεις εκτέλεσης των εργασιών, όπως ενδεικτικά:

- (1) Οι δαπάνες προσωρινών γεφυρώσεων ορυγμάτων πλάτους έως 3,0 m, για την αποκατάσταση της κυκλοφορίας πεζών και οχημάτων, όταν τούτο κρίνεται απαραίτητο από την Υπηρεσία ή τις αρμόδιες Αρχές
- (2) Οι δαπάνες λήψης προστατευτικών μέτρων για την απρόσκοπτη και ασφαλή κυκλοφορία πεζών και οχημάτων στην περίμετρο των χώρων εκτέλεσης των εργασιών, όπου απαιτείται, ήτοι για την περιφράξη των ορυγμάτων και γενικά των χώρων εκτέλεσης εργασιών, την ενημέρωση του κοινού, την σήμανση και φωτεινή σηματοδότηση του εργοταξιακού χώρου (πλην εκείνης που προκύπτει από μελέτη σήμανσης και τιμολογείται ιδιαίτερω), την προσωρινή διευθέτηση και αποκατάσταση της κυκλοφορίας κλπ. καθώς και οι δαπάνες για την απομάκρυνση των παραπάνω προσωρινών κατασκευών και σήμανσης μετά την περαίωση των εργασιών και την πλήρη αποκατάσταση της αρχικής σήμανσης.

1.1.13 Οι δαπάνες των τοπογραφικών εργασιών (αποτυπώσεις, πασσαλώσεων, αναπασσαλώσεων, πύκνωσης τριγωνομετρικού και πολυγωνομετρικού δικτύου, εγκατάστασης χωροσταθμικών αφετηριών κ.λπ.) που απαιτούνται για την χάραξη των επιμέρους στοιχείων του έργου, οι δαπάνες σύνταξης μελετών εφαρμογής (όταν απαιτείται για την προσαρμογή των στοιχείων της οριστικής μελέτης στο ακριβές ανάγλυφο του εδάφους ή υφιστάμενες κατασκευές), κατασκευαστικών σχεδίων και σχεδίων λεπτομερειών, οι δαπάνες ανίχνευσης και εντοπισμού εμποδίων στον χώρο εκτέλεσης του έργου και εκπόνησης μελετών αντιμετώπισης αυτών (λ.χ. υπάρχοντα θεμέλια, υψηλός ορίζοντας υπογείων υδάτων, δίκτυα Οργανισμών Κοινής Ωφελείας [ΟΚΩ]),

1.1.14 Οι δαπάνες αποτύπωσης τεχνικών έργων και λοιπών εγκαταστάσεων που απαντώνται στο χώρο του έργου, οι δαπάνες επαλήθευσης των στοιχείων εδάφους με τοπογραφικές μεθόδους καθώς και οι δαπάνες λήψης επιμετρητικών στοιχείων κατ' αντιπαράσταση με εκπρόσωπο της Υπηρεσίας και σύνταξης των πάσης φύσεως επιμετρητικών σχεδίων, πινάκων και υπολογισμών που θα υποβληθούν στην Υπηρεσία προς έλεγχο.

1.1.15 Η δαπάνη σύνταξης των αναπτυγμάτων και πινάκων οπλισμού σκυροδεμάτων (όταν αυτοί δεν περιλαμβάνονται στη μελέτη).

1.1.16 Οι δαπάνες ενημέρωσης των οριζοντιογραφιών της μελέτης με τα στοιχεία των εντοπιζομένων με ερευνητικές τομές ή κατά την εκτέλεση των εργασιών δικτύων Ο.Κ.Ω.

1.1.17 Οι δαπάνες των αντλήσεων (πλην των αντλήσεων κατά την κατασκευή τεχνικών εντός κοίτης ποταμών ή στην περίπτωση που δεν υπάρχει δυνατότητα παροχέτευσης προς φυσικό ή τεχνητό αποδέκτη υδάτων) καθώς και των προσωρινών διευθετήσεων για την αντιμετώπιση των επιφανειακών, υπογείων και πηγαίων νερών ώστε να προστατεύονται τόσο τα κατασκευαζόμενα όσο και τα υπάρχοντα έργα και το περιβάλλον γενικότερα, εκτός αν προβλέπεται διαφορετικά στα τεύχη δημοπράτησης.

1.1.18 Οι δαπάνες που απορρέουν από δικαιώματα κατοχυρωμένων μεθόδων και ευρεσιτεχνιών που εφαρμόζονται κατά οποιονδήποτε τρόπο για την έντεχνη εκτέλεση των εργασιών.

1.1.19 Οι δαπάνες διαμόρφωσης προσβάσεων, προσπελάσεων και δαπέδων εργασίας στα διάφορα τμήματα του έργου, και γενικά κάθε βοηθητικής κατασκευής που θα απαιτηθεί σε οποιοδήποτε στάδιο των εργασιών, όταν δεν προβλέπεται ιδιαίτερη επιμέτρηση αυτών στα συμβατικά τεύχη, καθώς και οι δαπάνες αποξήλωσης των προσωρινών κατασκευών και περιβαλλοντικής αποκατάστασης των χώρων (προσβάσεων, προσπελάσεων, δαπέδων εργασίας κ.λπ.) εκτός εάν υπάρχει έγγραφη αποδοχή της Υπηρεσίας για την διατήρησή τους.

1.1.20 Οι δαπάνες για την προστασία και την εξασφάλιση της λειτουργίας των δικτύων Ο.Κ.Ω. που διασχίζουν εγκάρσια τα ορύγματα ή επηρεάζονται τοπικά από τις εκτελούμενες εργασίες, Την αποκλειστική ευθύνη για την πρόκληση ζημιών και φθορών στα δίκτυα αυτά θα φέρει, τόσο αστικά όσο και ποινικά και μέχρι περαίωσης των εργασιών, ο Ανάδοχος του Έργου.

- 1.1.21 Οι δαπάνες πρόληψης και αποκατάστασης κάθε είδους ζημιάς καθώς και οι αποζημιώσεις για κάθε είδους βλάβη ή μη συνήθη φθορά επί υφισταμένων κατασκευών κατά την εκτέλεση των εργασιών ή την διακίνηση βαρέως εξοπλισμού του Αναδόχου (π.χ. μεταφορικών μέσων μεγάλης χωρητικότητας, ερπυστριοφόρων μηχανημάτων κ.λπ.) που οφείλονται σε μη τήρηση των συμβατικών όρων, των υποδείξεων της Υπηρεσίας, των ισχυουσών διατάξεων και γενικότερα σε υπαιτιότητα του Αναδόχου.
- 1.1.22 Εφ' όσον δεν προβλέπεται ιδιαίτερη πληρωμή στα συμβατικά τεύχη: Οι πάσης φύσεως δαπάνες για τις εργοταξιακές οδούς που προκύπτουν από τη μεθοδολογία κατασκευής του Αναδόχου και απαιτούνται για την ασφαλή διακίνηση εξοπλισμού και υλικών κατασκευής του Έργου (μίσθωση ή εξασφάλιση δικαιωμάτων διέλευσης από ιδιωτική έκταση, κατασκευή των οδών ή βελτίωση υπαρχουσών, σήμανση, συντήρηση), καθώς και οι δαπάνες εξασφάλισης των αναγκαίων χώρων απόθεσης των πλεοναζόντων ή ακαταλλήλων προϊόντων εκσκαφών (καταβολή τιμήματος προς ιδιοκτήτες, αν απαιτείται, εξασφάλιση σχετικών αδειών, κατασκευή οδών προσπέλασης ή επέκταση ή βελτίωση υπαρχουσών) και η τελική διαμόρφωση των χώρων μετά την περαίωση των εργασιών, σύμφωνα με τους εγκεκριμένους περιβαλλοντικούς όρους.
- 1.1.23 Οι δαπάνες των προεργασιών στις παλιές ή νέες επιφάνειες οδοστρωμάτων για την εφαρμογή ασφαλτικών επιστρώσεων επ' αυτών, όπως π.χ. σκούπισμα, καθαρισμός, δημιουργία οπών αγκύρωσης (πικούνισμα), καθώς και οι δαπάνες μεταφοράς και απόθεσης των προϊόντων που παράγονται ως αποτέλεσμα των παραπάνω εργασιών.
- 1.1.24 Οι δαπάνες διάνοιξης τομών ή οπών στα τοιχώματα υφισταμένων αγωγών, φρεατίων, τεχνικών έργων κ.λπ., με οποιαδήποτε μέσα, για τη σύνδεση νέων συμβαλλόντων αγωγών, εκτός αν προβλέπεται ιδιαίτερη πληρωμή προς τούτο στα τεύχη δημοπράτησης.
- 1.1.25 Οι δαπάνες των ειδικών μελετών, που προβλέπεται στα τεύχη δημοπράτησης να εκπονηθούν από τον Ανάδοχο χωρίς ιδιαίτερη αμοιβή, όπως μελέτες σύνθεσης σκυροδεμάτων και ασφαλομιγμάτων, μελέτες ικριωμάτων κ.λπ.
- 1.1.26 Οι δαπάνες έκδοσης των απαιτούμενων αδειών εκτέλεσης εργασιών από τις αρμόδιες Αρχές, την Πολεοδομία και τους Οργανισμούς Κοινής Ωφελείας, εκτός αν προβλέπεται ιδιαίτερη πληρωμή προς τούτο στα τεύχη δημοπράτησης.
- 1.1.27 Οι δαπάνες λήψης μέτρων για την εξασφάλιση της συνεχούς και απρόσκοπτης λειτουργίας των υπαρχόντων στην περιοχή του Έργου δικτύων (δίκτυα ύδρευσης, άρδευσης, αποχέτευσης και αποστράγγισης, τάφροι, διώρυγες, υδατορέματα κ.λπ.), τα οποία επηρεάζονται από την εκτέλεση των εργασιών, και ιδιαίτερα όταν:
- (1) τα δίκτυα είναι σχετικά ανεπαρκή και ευαίσθητα σε δυσμενή μεταχείριση,
 - (2) θα επιβαρυνθεί υπέρμετρα η λειτουργικότητα των δικτύων αν ο Ανάδοχος δεν λάβει μέτρα για να αποτρέψει την είσοδο φερτών υλών από τις χωματοουργικές, κυρίως, ή άλλες εργασίες.

Οι τιμές μονάδας του παρόντος Τιμολογίου προσαυξάνονται κατά το ποσοστό Γενικών Εξόδων (Γ.Ε.) και Οφέλους του Αναδόχου (Ο.Ε.), στο οποίο περιλαμβάνονται οι πάσης φύσεως δαπάνες οι οποίες δεν μπορούν να κατανεμηθούν σε συγκεκριμένες εργασίες αλλά αφορούν συνολικά το κόστος του έργου όπως, κρατήσεις ή υποχρεώσεις αυτού, όπως δαπάνες διοίκησης και επίβλεψης του Έργου, σήμανσης εργοταξίων, φόροι, δασμοί, ασφάλιστρα, τόκοι κεφαλαίων κίνησης, προμήθειες εγγυητικών επιστολών, έξοδα λειτουργίας γραφείων κ.λπ., τα επισφαλή έξοδα πάσης φύσεως καθώς και το προσδοκώμενο κέρδος από την εκτέλεση των εργασιών.

Το ως άνω ποσοστό Γ.Ε. & Ο.Ε., ανέρχεται σε δέκα οκτώ τοις εκατό (18%) του προϋπολογισμού των εργασιών, όπως αυτός προκύπτει βάσει των τιμών του Τιμολογίου Προσφοράς του αναδόχου, σύμφωνα με τις κείμενες διατάξεις, και διακρίνεται σε:

- (α) Σταθερά έξοδα, δηλαδή άπαξ αναλαμβανόμενα κατά τη διάρκεια της σύμβασης, τα οποία περιλαμβάνουν τις δαπάνες:
- (1) Εξασφάλισης και διαρρύθμισης εργοταξιακών χώρων, για την ανέγερση κύριων και βοηθητικών εργοταξιακών εγκαταστάσεων π.χ. γραφείων, εργοστηρίων και λοιπών εγκαταστάσεων του Αναδόχου ή άλλων, εφόσον προβλέπεται στα έγγραφα της σύμβασης.
 - (2) Ανέγερσης κύριων και βοηθητικών εργοταξιακών εγκαταστάσεων του Αναδόχου ή άλλων, εφόσον προβλέπεται στα έγγραφα της σύμβασης.
 - (3) Περίφραξης ή/και διατάξεων επιτήρησης εργοταξιακών εγκαταστάσεων και χώρων εκτέλεσης εργασιών εφόσον προβλέπεται στα έγγραφα της σύμβασης.
 - (4) Εξοπλισμού κύριων και βοηθητικών εργοταξιακών εγκαταστάσεων για τη διασφάλιση λειτουργικής ετοιμότητας, εξασφάλισης ύδρευσης, ηλεκτρικού ρεύματος, τηλεφωνικής σύνδεσης και αποχέτευσης, καθώς και λοιπών απαιτούμενων ευκολιών, σύμφωνα με τους όρους δημοπράτησης.
 - (5) Απομάκρυνσης κύριων και βοηθητικών εργοταξιακών εγκαταστάσεων μετά την περαίωση του έργου, καθώς και οι δαπάνες αποκατάστασης των χώρων κατά τρόπο αποδεκτό και σύμφωνα με τους εγκεκριμένους Περιβαλλοντικούς Όρους.
 - (6) Κινητοποίησης (εισκόμισης στο εργοτάξιο) του απαιτούμενου εξοπλισμού γενικής χρήσης (π.χ. γερανοί, οχήματα μεταφοράς προσωπικού), όπως προβλέπεται στο χρονοδιάγραμμα του έργου και αποκινητοποίησης με το πέρας του προβλεπόμενου χρόνου απασχόλησης.

- (7) Οι δαπάνες επισκόπησης των μελετών του έργου και τυχόν συμπληρώσεις τροποποιήσεις, εφόσον δεν περιλαμβάνονται στο άμεσο κόστος.
- (8) Οι δαπάνες συμπλήρωσης των ΣΑΥ/ΦΑΥ (Σχέδιο Ασφάλειας και Υγείας/Φάκελος Ασφάλειας και Υγείας), σύμφωνα με τις κείμενες διατάξεις.
- (9) Για φόρους.
- (10) Για εγγυητικές.
- (11) Ασφάλιση του έργου.
- (12) Προσυμβατικού σταδίου.
- (13) Διάθεσης μέσων ατομικής προστασίας.
- (14) Για επισφαλή έξοδα πάσης φύσεως (π.χ. εξεύρεσης χώρων γραφείων και λοιπών εγκαταστάσεων, χρηματοοικονομικών εξόδων, απαιτήσεως για μελέτες που μπορεί να προκύψουν κατά την πορεία των εργασιών, εκτεταμένες διαφωνίες και απαίτηση ισχυρής νομικής υποστήριξης, απαιτήσεις για μέτρα προστασίας από μη ληφθείσες υπόψη ακραίες επιτόπου συνθήκες, κλοπές μη καλυπτόμενες από ασφάλιση).

(β) Χρονικώς συντηρητέα έξοδα, δηλαδή εξαρτώμενα από τη χρονική διάρκεια της σύμβασης, τα οποία περιλαμβάνουν τις δαπάνες:

- (1) Χρήσεως - λειτουργίας των εργοταξιακών εγκαταστάσεων και ευκολιών (περιλαμβάνει τη χρήση των εγκαταστάσεων και χώρων καθαρών σύμφωνα με τις προβλέψεις των εγκεκριμένων Περιβαλλοντικών Όρων)
- (2) Προσωπικού γενικής επιστάσεως και διοίκησης του Αναδόχου και υπό την προϋπόθεση μόνιμης και αποκλειστικής απασχόλησης στο έργο (σε περίπτωση μη μόνιμης και αποκλειστικής απασχόλησης θα λαμβάνεται υπόψη ο χρόνος απασχόλησης και η διαθεσιμότητα στο έργο). Ανηγγόμενες περιλαμβάνονται και οι δαπάνες για προβλεπόμενες νόμιμες αποζημιώσεις. Το επιστημονικό προσωπικό και οι επιστάτες, με εξειδικευμένο αντικείμενο (π.χ. χωματουργικά, τεχνικά, ασφαλτικά) δεν περιλαμβάνονται.
- (3) Νομικής υποστήριξης
- (4) Εξωτερικών τεχνικών συμβούλων με ad hoc μετάκληση
- (5) Για την εκτέλεση των καθηκόντων της παραπάνω κατηγορίας προσωπικού π.χ. χρήση αυτοκινήτων
- (6) Λειτουργίας μηχανημάτων γενικής χρήσης π.χ. γερανοί, οχήματα μεταφοράς προσωπικού
- (7) Μετρήσεων γενικών δεικτών και παραμέτρων που προβλέπονται στους εγκεκριμένους περιβαλλοντικούς όρους και λήψη μέτρων για συμμόρφωση προς αυτούς
- (8) Συντήρησης του έργου για τον προβλεπόμενο χρόνο
- (9) Τόκοι κεφαλαίων κίνησης και γενικότερα χρηματοοικονομικό κόστος
- (10) Το αναλογούν, σε σχέση με τη συμμετοχή του στον κύκλο εργασιών της επιχείρησης, κόστος έδρας επιχείρησης ή/και λειτουργίας κοινοπραξίας

Ο Φόρος Προστιθέμενης Αξίας (Φ.Π.Α) επί των λογαριασμών του Αναδόχου βαρύνει τον Κύριο του Έργου.

Εάν προκύψει ανάγκη εκτέλεσης εργασιών που παρουσιάζουν διαφορετικά χαρακτηριστικά έναντι παρεμφερών προς αυτές εργασιών που περιλαμβάνονται στο παρόν Τιμολόγιο, αποδεκτά όμως σύμφωνα με τους όρους δημοπράτησης, ή εργασιών που επιμετρώνται διαφορετικά, οι εργασίες αυτές είναι δυνατόν να αναχθούν σε άρθρα του παρόντος Τιμολογίου με αναγωγή των μεγεθών τους σύμφωνα με το ακόλουθο παράδειγμα:

- (1) Διάτρητοι σωλήνες στραγγιστηρίων, αγωγοί αποχέτευσης ομβρίων και ακαθάρτων από σκυρόδεμα, PVC κ.λπ.

Για ονομαστική διάμετρο D_N χρησιμοποιούμενου σωλήνα διαφορετική από τις αναφερόμενες στα υποάρθρα των αντιστοιχών άρθρων του παρόντος Τιμολογίου και για αντίστοιχο υλικό κατασκευής, κατηγορία αντοχής και μέθοδο προστασίας, θα γίνεται αναγωγή του μήκους του χρησιμοποιούμενου σωλήνα σε μήκος σωλήνα της αμέσως μικρότερης στο παρόν Τιμολόγιο ονομαστικής διαμέτρου, με βάση το λόγο:

$$D_N / D_M$$

όπου D_N : Ονομαστική διάμετρος του χρησιμοποιούμενου σωλήνα

D_M : Η αμέσως μικρότερη διάμετρος σωλήνα που περιλαμβάνεται στο παρόν Τιμολόγιο.

Αν δεν υπάρχει μικρότερη διάμετρος ως D_M θα χρησιμοποιείται η αμέσως μεγαλύτερη υπάρχουσα διάμετρος.

- (2) Μόρφωση αρμών με προκατασκευασμένες πλάκες τύπου FLEXCELL ή αναλόγου

Για πάχος D_N χρησιμοποιούμενης πλάκας μεγαλύτερο από το πάχος της συμβατικής πλάκας του παρόντος τιμολογίου (12 mm), θα γίνεται αναγωγή της επιφάνειας της χρησιμοποιούμενης πλάκας σε επιφάνεια συμβατικής πλάκας πάχους 12 mm, με βάση το λόγο:

$$D_N / 12$$

όπου D_N : Το πάχος της χρησιμοποιούμενης πλάκας σε mm.

- (3) Στεγάνωση αρμών με ταινίες τύπου HYDROFOIL PVC

Για πλάτος B_N χρησιμοποιούμενης ταινίας μεγαλύτερο από το πλάτος της συμβατικής ταινίας του παρόντος Τιμολογίου (240 mm), θα γίνεται αναγωγή του μήκους της χρησιμοποιούμενης ταινίας σε μήκος συμβατική ταινίας πλάτους 240 mm, με βάση το λόγο:

$$B_N / 240$$

όπου B_N : Το πλάτος της χρησιμοποιούμενης ταινίας σε mm

Παρεμφερής πρακτική μπορεί να έχει εφαρμογή και σε άλλες περιπτώσεις άρθρων του παρόντος Τιμολογίου.

Όπου στα επιμέρους άρθρα υπάρχει αναφορά σε ΕΤΕΠ των οποίων έχει αρθεί με απόφαση η υποχρεωτική εφαρμογή, η σχετική αναφορά μπορεί να αντιστοιχίζεται με αναφορά σε ΠΕΤΕΠ ή άλλο πρότυπο που θα περιλαμβάνεται σε σχετικό πίνακα στους γενικούς όρους του παρόντος.

2 ΓΕΝΙΚΟΙ ΚΑΙ ΕΙΔΙΚΟΙ ΟΡΟΙ ΤΡΟΠΟΥ ΕΠΙΜΕΤΡΗΣΗΣ ΤΩΝ ΕΡΓΑΣΙΩΝ ΤΟΥ ΠΑΡΟΝΤΟΣ ΤΙΜΟΛΟΓΙΟΥ

2.1 ΓΕΝΙΚΟΙ ΟΡΟΙ

- 2.1.1 Η επιμέτρηση των εργασιών γίνεται είτε βάσει των σχεδίων των εγκεκριμένων μελετών είτε βάσει μετρήσεων και των συντασσόμενων βάσει αυτών επιμετρητικών σχεδίων και πινάκων, λαμβανομένων υπόψη των έγγραφων εντολών της Υπηρεσίας και των εκάστοτε οριζόμενων ανοχών.
- 2.1.2 Η Υπηρεσία δικαιούται να ελέγξει το σύνολο ή μέρος του Έργου, κατά την κρίση της, προκειμένου να επιβεβαιώσει την ορθότητα των επιμετρητικών στοιχείων που υποβάλει ο Ανάδοχος. Ο Ανάδοχος υποχρεούται με δική του δαπάνη να διαθέσει τον απαιτούμενο εξοπλισμό και προσωπικό για την υποστήριξη της Υπηρεσίας στην διεξαγωγή του εν λόγω ελέγχου.
- 2.1.3 Η πληρωμή των εργασιών γίνεται βάσει της πραγματικής ποσότητας κάθε εργασίας, επιμετρούμενης ως ανωτέρω με κατάλληλη μονάδα μέτρησης, επί την τιμή μονάδας της εργασίας, όπως αυτή καθορίζεται στο παρόν Περιγραφικό Τιμολόγιο.
- 2.1.4 Ειδικότερα για κάθε εργασία, ο τρόπος και η μονάδα επιμέτρησης, καθώς και ο τρόπος πληρωμής καθορίζονται στις αντίστοιχες παραγράφους των παρακάτω ΕΙΔΙΚΩΝ ΟΡΩΝ και των επί μέρους εργασιών του παρόντος Τιμολογίου.
- 2.1.5 Αν το περιεχόμενο ενός επιμέρους άρθρου του παρόντος Τιμολογίου, που αναφέρεται σε μια τιμή μονάδας, ορίζει ότι η εν λόγω τιμή αποτελεί πλήρη αποζημίωση για την ολοκλήρωση των εργασιών του συγκεκριμένου άρθρου, τότε οι ίδιες επιμέρους εργασίες δεν θα επιμετρώνται ούτε θα πληρώνονται στο πλαίσιο άλλου άρθρου που περιλαμβάνεται στο Τιμολόγιο.
- 2.1.6 Στη περίπτωση οποιασδήποτε διαφωνίας με τον συνοπτικό πίνακα τιμών, υπερισχύουν οι όροι του παρόντος.

2.2 ΕΙΔΙΚΟΙ ΟΡΟΙ

2.2.1 ΧΩΜΑΤΟΥΡΓΙΚΕΣ ΕΡΓΑΣΙΕΣ

Κατάταξη εδαφών ως προς την εκσκαψιμότητα

- Ως "χαλαρά εδάφη" χαρακτηρίζονται οι φυτικές γαίες, η ιλύς, η τύρφη και λοιπά εδάφη που έχουν προέλθει από επιχωματώσεις με ανομοιογενή υλικά.
- Ως "γαίες και ημίβραχος" χαρακτηρίζονται τα αργιλικά, αργιλοαμμώδη ή αμμοχαλικώδη υλικά, καθώς και μίγματα αυτών, οι μάργες, τα μετρίωςτσιμεντωμένα (cemented) αμμοχάλικα, ο μαλακός, κατακερματισμένος ή αποσαθρωμένος βράχος, και γενικά τα εδάφη που μπορούν να εκσκαφθούν αποτελεσματικά με συνήθη εκσκαπτικά μηχανήματα (εκσκαφείς ή προωθητές), χωρίς να είναι απαραίτητη η χρήση εκρηκτικών υλών ή κρουστικού εξοπλισμού.
- Ως "βράχος" χαρακτηρίζεται το συμπαγές πέτρωμα που δεν μπορεί να εκσκαφθεί εάν δεν χαλαρωθεί προηγουμένως με εκρηκτικές ύλες, διογκωτικά υλικά ή κρουστικό εξοπλισμό (λ.χ. αερόσφυρες ή υδραυλικές σφύρες). Στην κατηγορία του "βράχου" περιλαμβάνονται και μεμονωμένοι ογκόλιθοι μεγέθους πάνω από 0,50 m³.
- Ως "σκληρά γρανιτικά" και "κροκαλοπαγή" χαρακτηρίζονται οι συμπαγείς σκληροί βραχώδεις σχηματισμοί από πυριγενή πετρώματα και οι ισχυρώςτσιμεντωμένες κροκάλες ή αμμοχάλικα, θλιπτικής αντοχής μεγαλύτερης των 150 MPa. Η εκσκαφή των σχηματισμών αυτών είναι δυσχερής (δεν αναμοχλεύονται με το ripper των προωθητών ισχύος 300 HP, η δε απόδοση των υδραυλικών σφυρών είναι μειωμένη)

2.2.2 ΕΙΔΗ ΚΙΓΚΑΛΕΡΙΑΣ

Τα κυριότερα είδη κιγκαλερίας, τα οποία ο Ανάδοχος υποχρεούται (ενδεικτικά και όχι περιοριστικά) να προμηθευτεί και να τα παραδώσει τοποθετημένα και έτοιμα προς λειτουργία είναι τα ακόλουθα:

Χειρολαβές

- Πλήρες ζεύγος χειρολαβών για στρεπτά ξύλινα θυρόφυλλα (μέσα-έξω) με τις ανάλογες ειδικές πλάκες στερέωσης (μέσα-έξω) με ενσωματωμένο ειδικό σύστημα κλειδώματος και ένδειξη κατάληψης (πράσινο-κόκκινο), όπου απαιτείται.
- Πλήρες ζεύγος χειρολαβών για στρεπτά ξύλινα θυρόφυλλα (μέσα-έξω) με τις ανάλογες ειδικές πλάκες στερέωσης (μέσα-έξω), με μηχανισμό ρύθμισης χειρολαβών και ενσωματωμένη σπή για κύλινδρο κλειδαριάς ασφαλείας.
- Χειρολαβή (γυρλόχερο) για στρεπτό παράθυρο με την ανάλογη πλάκα στερέωσης (μέσα), με μηχανισμό ρύθμισης χειρολαβής και αντίκρισμα στο πλαίσιο ή στο άλλο φύλλο (δίφυλλο παράθυρο).
- Χωνευτές χειρολαβές για συρόμενα κουφώματα μπρούτζινες ή ανοξείδωτες ή χαλύβδινες ή πλαστικές με κλειδαριά ασφαλείας.

Κλειδαριές - διατάξεις ασφάλισης

- Κλειδαριές (χωνευτές ή εξωτερικές) και κύλινδροι ασφαλείας
- Κύλινδροι κεντρικού κλειδώματος
- Κλειδαριά ασφαλείας, χαλύβδινη, γαλβανισμένη και χωνευτή για θύρες πυρασφάλειας
- Ράβδοι (μπάρες) πανικού για θύρες πυρασφάλειας στις εξόδους κινδύνου
- Χωνευτός, χαλύβδινος (μπρούτζινος ή γαλβανισμένος) σύρτης με βραχίονα (ντίζα) που ασφαλίζει επάνω - κάτω μέσα σε διπλά αντίστοιχα αντικρίσματα (πλαίσιο - φύλλο και φύλλο - δάπεδο).

Μηχανισμοί λειτουργίας και επαναφοράς θυρών

- Μηχανισμός επαναφοράς στην κλειστή θέση με χρονική καθυστέρηση στρεπτής θύρας χωρίς απαιτήσεις πυρασφάλειας, στο άνω μέρος της θύρας.
- Μηχανισμός επαναφοράς όπως παραπάνω αλλά με απαιτήσεις πυρασφάλειας.
- Μηχανισμός επαναφοράς θύρας επιδαπέδιος, με χρονική καθυστέρηση
- Πλάκα στο κάτω μέρος θύρας για προστασία από κτυπήματα ποδιών κτλ.
- Αναστολείς (stoppers)
 - Αναστολείς θύρας - δαπέδου
 - Αναστολείς θύρας - τοίχου
 - Αναστολείς φύλλων ερμαρίου
 - Αναστολείς συγκράτησης εξώφυλλων παραθύρων
- Πλάκες στήριξης, ροζέτες κτλ
- Σύρτες οριζόντιας ή κατακόρυφης λειτουργίας
- Μηχανισμοί σκίασμού (ρολοπετάσματα, σκίαστρα)
- Ειδικός Εξοπλισμός κουφωμάτων κάθε τύπου για ΑΜΕΑ
- Μεταλλικά εξαρτήματα λειτουργίας ανοιγόμενων ή συρόμενων θυρών ασφαλείας, με Master Key
- Ειδικοί μηχανισμοί αυτόματου κλεισίματος κουφωμάτων κάθε τύπου
- Μηχανισμοί αυτόματων θυρών, με ηλεκτρομηχανικό σύστημα, με ηλεκτρονική μονάδα ελέγχου, με συσκευή μικροκυμάτων

Η προμήθεια των παραπάνω ειδών κιγκαλερίας, θα γίνει απολογιστικά, και σύμφωνα με τις διαδικασίες που προβλέπονται από τις κείμενες "περί Δημοσίων Έργων" διατάξεις, εκτός εάν αναφέρεται διαφορετικά στα οικεία άρθρα του παρόντος Τιμολογίου, η δε τοποθέτηση περιλαμβάνεται στην τιμή του κάθε είδους κουφώματος.

2.2.3. ΧΡΩΜΑΤΙΣΜΟΙ

Οι εργασίες χρωματισμών επιμετρώνται σε τετραγωνικά μέτρα (m²) επιφανειών ή σε μέτρα μήκους (m) γραμμικών στοιχείων συγκεκριμένων διαστάσεων, πλήρως περαιωμένων, ανά είδος χρωματισμού. Από τις επιμετρούμενες επιφάνειες αφαιρείται κάθε άνοιγμα, οπή ή κενό και από τα γραμμικά στοιχεία κάθε ασυνέχεια που δεν χρωματίζεται ή χρωματίζεται με άλλο είδος χρωματισμού.

Η εφαρμογή συντελεστών θα γίνεται όπως ορίζεται παρακάτω, ενώ η αντιδιαβρωτική προστασία των σιδηρών επιφανειών επιμετράται ανά kg βάρους των σιδηρών κατασκευών, εκτός εάν αναφέρεται διαφορετικά.

Οι ποσότητες των εργασιών που εκτελέστηκαν ικανοποιητικά, όπως αυτές επιμετρούνται σύμφωνα με τα ανωτέρω και έγιναν αποδεκτές από την Υπηρεσία, θα πληρώνονται σύμφωνα με την παρούσα παράγραφο για τα διάφορα είδη χρωματισμών.

Οι τιμές μονάδας θα αποτελούν πλήρη αποζημίωση για τα όσα ορίζονται στην ανωτέρω παράγραφο "Ειδικό όροι" του παρόντος άρθρου, καθώς και για κάθε άλλη δαπάνη που είναι αναγκαία σύμφωνα με τα οριζόμενα στο άρθρο "Γενικοί Όροι".

Οι τιμές μονάδος όλων των κατηγοριών χρωματισμών του παρόντος τιμολογίου αναφέρονται σε πραγματική χρωματιζόμενη επιφάνεια και σε ύψος από το δάπεδο εργασίας μέχρι 5,0 m. Οι τιμές για χρωματισμούς που εκτελούνται σε ύψος μεγαλύτερο, καθορίζονται σε αντίστοιχα άρθρα του παρόντος τιμολογίου, τα οποία έχουν εφαρμογή όταν δεν πληρώνεται ιδιαίτερος η δαπάνη των ικριωμάτων.

Σε όλες τις τιμές εργασιών χρωματισμών περιλαμβάνονται οι αναμίξεις των χρωμάτων, οι δοκιμαστικές βαφές για έγκριση των χρωμάτων από την Επίβλεψη, τα κινητά ικριώματα τα οποία θα κατασκευάζονται σύμφωνα με τα καθοριζόμενα με τις ισχύουσες διατάξεις περί ασφαλείας του ασχολούμενου στις οικοδομικές εργασίες εργατοτεχνικού προσωπικού, και η εργασία αφαίρεσης και επανατοποθέτησης στοιχείων (π.χ. στοιχείων κουφωμάτων κλπ) στις περιπτώσεις που αυτό απαιτείται ή επιβάλλεται.

Όταν πρόκειται για κουφώματα και κιγκλιδώματα τα οποία χρωματίζονται εξ ολοκλήρου, η επιμετρούμενη επιφάνεια των χρωματισμών υπολογίζεται ως το γινόμενο της απλής συμβατικής επιφάνειας κατασκευαζόμενου κουφώματος (βάσει των εξωτερικών διαστάσεων του τετράξυλου ή τρίξυλου) ή της καταλαμβανόμενης από μεταλλική θύρα ή κιγκλιδώμα πλήρους, απλής επιφάνειας, επί συμβατικό συντελεστή ο οποίος ορίζεται παρακάτω:

α/α	Είδος	Συντελεστής
1.	Θύρες ταμπλαδωτές ή πρεσσαριστές πλήρεις ή με υαλοπίνακες οι οποίοι καλύπτουν λιγότερο από το 50% του ύψους κάσας θύρας. α) με κάσα καδρόνι (ή 1/4 πλίνθου) β) με κάσα επί δρομικού τοίχου γ) με κάσα επί μπατικού τοίχου	2,30 2,70 3,00
2.	Υαλοθύρες ταμπλαδωτές ή πρεσσαριστές με υαλοπίνακες που καλύπτουν περισσότερο από το 50% του ύψους κάσας θύρας. α) με κάσα καδρόνι (ή 1/4 πλίνθου) β) με κάσα επί δρομικού τοίχου γ) με κάσα επί μπατικού τοίχου	1,90 2,30 2,60
3.	Υαλοστάσια : α) με κάσα καδρόνι (ή 1/4 πλίνθου) β) με κάσα επί δρομικού τοίχου γ) με κάσα επί μπατικού δ) παραθύρων ρολλών ε) σιδερένια	1,00 1,40 1,80 1,60 1,00
4.	Παράθυρα με εξώφυλλα οιοδήποτε τύπου (χωρικού, γαλλικού, γερμανικού) πλην ρολλών	3,70
5.	Ρολλά ξύλινα, πλαίσιο και πήχεις βάσει των εξωτερικών διαστάσεων σιδηρού πλαισίου	2,60
6.	Σιδερένιες θύρες : α) με μίαν πλήρη επένδυση με λαμαρίνα β) με επένδυση με λαμαρίνα και στις δύο πλευρές γ) χωρίς επένδυση με λαμαρίνα (ή μόνον με ποδιά) δ) με κινητά υαλοστάσια, κατά τα λοιπά ως γ	2,80 2,00 1,00 1,60
7.	Προπετάσματα σιδηρά :	

α/α	Είδος	Συντελεστής
	α) ρολλά από χαλυβδολαμαρίνα	2,50
	β) ρολλά από σιδηρόπλεγμα	1,00
	γ) πτυσσόμενα (φουσαρμόνικας)	1,60
8.	Κιγκλιδώματα ξύλινα ή σιδηρά : α) απλού ή συνθέτου σχεδίου β) πολυσυνθέτου σχεδίου	1,00 1,50
9.	Θερμαντικά σώματα : Πραγματική χρωματιζόμενη επιφάνεια βάσει των Πινάκων συντελεστών των εργοστασίων κατασκευής των θερμαντικών σωμάτων	

2.2.4. ΜΑΡΜΑΡΙΚΑ

1. Τα αναφερόμενα στην συνέχεια στοιχεία προελεύσεως, σκληρότητας και χρώματος μαρμάρων είναι ενδεικτικά κάποιων από τις πιο διαδεδομένες ποικιλίες που παράγονται. Αυτό σε καμιά περίπτωση δεν σημαίνει ότι τα κοιτάσματα μαρμάρου των διαφόρων περιοχών είναι ομοιόμορφα ως προς το χρώμα, την σκληρότητα και τις λοιπές ιδιότητες. Άλλωστε και οι τιμές διάθεσης των μαρμάρων κάθε περιοχής διαφοροποιούνται και μάλιστα σημαντικά, ανάλογα με τα χαρακτηριστικά τους.

Για τον λόγο αυτό τα άρθρα των διαφόρων εργασιών επίστρωσης με μάρμαρα των NET ΟΙΚ περιλαμβάνουν ιδιαίτερος τιμή "φατούρας" που επισημαίνεται με διπλό αστερίσκο.

2. Οι τιμές για την πλήρη εργασία αναφέρονται σε μάρμαρο προέλευσης Βέροιας, λευκό, εξαιρετικής ποιότητας (extra), σκληρό ή μαλακό κατά περίπτωση, και είναι ευνόητο ότι είναι απλώς ενδεικτικές για επιστρώσεις με μάρμαρο μέσω των ποιοτικών χαρακτηριστικών.
3. Ο Μελετητής αφού επιλέξει τα χαρακτηριστικά του μαρμάρου που θα χρησιμοποιήσει στο έργο (λ.χ. χρώμα, υφή, σκληρότητα, διαθεσιμότητα στην περιοχή του έργου), πρέπει να κάνει έρευνα αγοράς, να διαπιστώσει την τιμή διάθεσης του συγκεκριμένου τύπου μαρμάρου και σ' αυτήν να προσθέσει την τιμή "φατούρας" που προβλέπεται στο NET ΟΙΚ. Παράλληλα θα πρέπει να επέμβει στην περιγραφή του άρθρου και να εισάγει εκεί τα επιθυμητά χαρακτηριστικά του μαρμάρου.

Επειδή οι τιμές των μαρμάρων διαφέρουν σημαντικά, είναι σκόπιμο η επιλογή του τύπου να γίνεται σε συνεννόηση με την Δ/νουσα την Μελέτη Υπηρεσία.

4. Επισημαίνεται ότι τα μάρμαρα πρέπει να πληρούν τις απαιτήσεις των Ευρωπαϊκών Προτύπων ΕΛΟΤ EN 12058: Natural stone flooring and stair - Προϊόντα από φυσικούς λίθους - Πλάκες για δάπεδα και σκάλες - Απαιτήσεις και ΕΛΟΤ EN 1469: Natural stone cladding - Προϊόντα από φυσικούς λίθους - Πλάκες για επενδύσεις - Απαιτήσεις και να φέρουν σήμανση CE, σύμφωνα με την ΚΥΑ 10976/244, ΦΕΚ 973Β/18-07-2007.

ΜΑΛΑΚΑ : συνηθισμένης φθοράς και εύκολης κατεργασίας

1	Πεντέλης	Λευκό
2	Κοκκιναρά	Τεφρόν
3	Κοζάνης	Λευκό
4	Αγ. Μαρίνας	Λευκό συνεφώδες
5	Καπανδριτίου	Κιτρινωπό
6	Μαραθώνα	Γκρί
7	Νάξου	Λευκό
8	Αλιβερίου	Τεφρόχρουν – μελανό
9	Μαραθώνα	Τεφρόχρουν – μελανό
10	Βέροιας	Λευκό
11	Θάσου	Λευκό
12	Πηλίου	Λευκό

ΣΚΛΗΡΑ: συνηθισμένης φθοράς και δύσκολης κατεργασίας

1	Ερέτριας	Ερυθρότεφρο
2	Αμαρύνθου	Ερυθρότεφρο
3	Δομβραϊνης Θηβών	Μπεζ
4	Δομβραϊνης Θηβών	Κίτρινο
5	Δομβραϊνης Θηβών	Ερυθρό
6	Στύρων	Πράσινο
7	Λάρισας	Πράσινο
8	Ιωαννίνων	Μπεζ
9	Φαρσάλων	Γκρι
10	Ύδρας	Ροδότεφρο πολύχρωμο
11	Διονύσου	Χιονόλευκο

ΕΞΑΙΡΕΤΙΚΩΣ ΣΚΛΗΡΑ: μέτριας φθοράς και δύσκολης κατεργασίας

1	Ιωαννίνων	Ροδόχρουν
2	Χίου	Τεφρό
3	Χίου	Κίτρινο
4	Τήνου	Πράσινο
5	Ρόδου	Μπεζ
6	Αγίου Πέτρου	Μαύρο
7	Βυτίνας	Μαύρο
8	Μάνης	Ερυθρό
9	Ναυπλίου	Ερυθρό
10	Ναυπλίου	Κίτρινο
11	Μυτιλήνης	Ερυθρό πολύχρωμο
12	Τρίπολης	Γκρι με λευκές φέτες
13	Σαλαμίνας	Γκρι ή πολύχρωμο
14	Αράχωβας	καφέ

5. Σε όλες τις τιμές των μαρμαροστρώσεων, περιλαμβάνεται και η στίλβωση αυτών (νερόλουστρο)
6. Το κονίαμα δόμησης των μαρμαροστρώσεων, κατασκευάζεται με λευκό τσιμέντο.

2.2.5. ΕΠΕΝΔΥΣΗ ΤΟΙΧΩΝ ΚΑΙ ΨΕΥΔΟΡΟΦΩΝ.

Οι εργασίες κατασκευής μεταλλικών σκελετών (εκτός αλουμινίου) τοίχων και ψευδοροφών τιμολογούνται με τα άρθρα 61.30 και 61.31.

Οι εργασίες κατασκευής επίπεδης επιφάνειας γυψοσανίδων τοιχοπετάσματος σε έτοιμο σκελετό τιμολογείται με το άρθρο 78.05.

Οι εργασίες κατασκευής καμπύλων τοιχοπετασμάτων αποζημιώνονται επιπλέον και με την πρόσθετη τιμή του άρθρου 78.12.

Οι εργασίες τοποθέτησης γυψοσανίδων επίπεδης ψευδοροφής σε έτοιμο σκελετό αποζημιώνονται, μαζί με τις εργασίες αλουμινίου, με το άρθρο 78.34 και στην περίπτωση μη επίπεδης με το άρθρο 78.35. Στην περίπτωση χρήσης γυψοσανίδας διαφορετικού πάχους από το προβλεπόμενο στα παραπάνω άρθρα 78.34 και 78.35, οι τιμές προσαρμόζονται αναλογικά με τις τιμές του άρθρου 61.30.

Σε περίπτωση τοποθέτησης και ορυκτοβάμβακα, η αποζημίωσή του τιμολογείται με το άρθρο 79.55.

ΓΕΝΙΚΕΣ ΕΠΙΣΗΜΑΝΣΕΙΣ

- A. Οι τιμές μονάδος του παρόντος Τιμολογίου που φέρουν την σήμανση [*] παραπλεύρως της αναγραφόμενης τιμής σε ΕΥΡΩ δεν συμπεριλαμβάνουν την δαπάνη της καθαρής μεταφοράς των, κατά περίπτωση, υλικών ή προϊόντων.

Η Δημοπρατούσα Αρχή θα προσθέτει στις τιμές αυτές την δαπάνη του μεταφορικού έργου, με βάση τα στοιχεία της μελέτης και τις συνθήκες εκτέλεσης του έργου.

Για τον προσδιορισμό της ως άνω δαπάνης του μεταφορικού έργου καθορίζονται οι ακόλουθες τιμές μονάδας σε €/m³.km

Σε αστικές περιοχές	
- απόσταση < 5 km	0,28
- απόσταση ≥ 5 km	0,21
Εκτός πόλεως	
· οδοί καλής βατότητας	
- απόσταση < 5 km	0,20
- απόσταση ≥ 5 km	0,19
· οδοί κακής βατότητας	
- απόσταση < 5 km	0,25
- απόσταση ≥ 5 km	0,21
· εργοταξιακές οδοί	
- απόσταση < 3 km	0,22
- απόσταση ≥ 3 km	0,20
Πρόσθετη τιμή για παρατεταμένη αναμονή φορτοεκφόρτωσης (ασφαλτικά, εκσκαφές θεμελίων και χανδάκων, μικρής κλίμακας εκσκαφές)	0,03

Οι τιμές αυτές έχουν εφαρμογή στον προσδιορισμό της τιμής του αστερίσκου [*] των άρθρων του παρόντος τιμολογίου των οποίων οι εργασίες επιμετρώνται σε κυβικά μέτρα (m³), κατά τον τρόπο που καθορίζεται σε έκαστο άρθρο.

Σε καμμία περίπτωση δεν εφαρμόζεται συντελεστής επιπλήσματος ή οποιαδήποτε άλλη προσαύξηση και ο υπολογισμός γίνεται με βάση τα επιμετρούμενα m³ κάθε εργασίας, όπως καθορίζεται στο αντίστοιχο άρθρο.

Η δαπάνη του μεταφορικού έργου, όπως προσδιορίζεται στο παρόν τιμολόγιο (NET OIK), προστίθεται στην τιμή βάσεως των άρθρων που επισημαίνονται με [*], και αναθεωρείται με βάση τον εκάστοτε καθοριζόμενο κωδικό αναθεώρησης (δεν προβλέπεται άλλη, ιδιαίτερη αναθεώρηση του μεταφορικού έργου).

- B. Στις τιμές μονάδος του παρόντος Τιμολογίου που φέρουν την σήμανση [**] παρατίθεται η τιμή που αναλογεί στην καθαρή εργασία (φατούρα) και τα βοηθητικά υλικά. Όταν διαφοροποιούνται τα ποιοτικά χαρακτηριστικά των κυρίων ενσωματωμένων υλικών, έναντι αυτών που αναφέρονται στο Περιγραφικό Άρθρο, η Δημοπρατούσα Αρχή θα προσαρμόζει ανάλογα τις τιμές εφαρμογής (περιπτώσεις ξυλείας, καραμικών πλακιδίων και μαρμάρων διαφόρων κατηγοριών και ποιοτήτων).

10. ΦΟΡΤΟΕΚΦΟΡΤΩΣΕΙΣ - ΜΕΤΑΦΟΡΕΣ

Τα άρθρα του παρόντος κεφαλαίου έχουν εφαρμογή μόνον για τις μεταφορές υλικών (και όχι των προϊόντων εκσκαφών, οι οποίες ρυθμίζονται στα αντίστοιχα αυτών κεφάλαια) σε περιπτώσεις δυσπρόσιτων και ειδικών έργων.

Για την εφαρμογή τους απαιτείται πλήρης τεκμηρίωση σε επίπεδο Μελέτης.

Στις συνήθειες εργασίες οι δαπάνες φορτοεκφόρτωσης -μεταφοράς των υλικών περιλαμβάνονται ανηγμένες στις οικείες τιμές μονάδος, εκτός αν προβλέπεται διαφορετικά στα οικεία άρθρα.

20. ΧΩΜΑΤΟΥΡΓΙΚΕΣ ΕΡΓΑΣΙΕΣ ΚΤΙΡΙΑΚΩΝ ΕΡΓΩΝ

Η φορτοεκφόρτωση και η καθαρή μεταφορά προς οριστική απόθεση των πάσης φύσεως προϊόντων εκσκαφών και καθαιρέσεων, δεν συμπεριλαμβάνεται στις αντίστοιχες τιμές μονάδας. Οι μεν φορτοεκφορτώσεις τιμολογούνται με βάση τα σχετικά άρθρα του ΝΕΤ ΟΙΚ, η δε καθαρή μεταφορά με τον προσδιορισμό της τιμής του αστερίσκου [*], σύμφωνα με τους Γενικούς Όρους του ΝΕΤ ΟΙΚ.

Οι ποσότητες των προς απόρριψη προϊόντων εκσκαφών θα επιμετρώνται σε όγκο ορύγματος (συνολική ποσότητα προϊόντων εκσκαφών - καθαιρέσεων μείον ποσότητες που διατίθενται για επανεπιχώσεις)

22. ΚΑΘΑΙΡΕΣΕΙΣ

Οι πλάγιες - εντός του εργοταξίου - μεταφορές των πάσης φύσεως προϊόντων κατεδαφίσεων και αποξηλώσεων των άρθρων της ενότητας "22. Καθαιρέσεις", από την θέση εκτέλεσης των εργασιών μέχρι τις θέσεις φόρτωσης προς μεταφορά, συμπεριλαμβάνονται ανηγμένες στις αντίστοιχες τιμές μονάδος.

Με τις τιμές των άρθρων 22.20, 22.21, 22.22, 22.23, 22.50, 22.53, 22.54, 22.56, 22.60, 22.61 και 22.62 αποζημιώνονται οι αντίστοιχες εργασίες καθαιρέσεων όταν γίνονται μεμονωμένα και διατηρείται το στοιχείο το οποίο συνήθως επικαλύπτουν (τοίχος, πλάκα, υποστύλωμα, οροφή, δάπεδο κλπ).

Με τις τιμές των άρθρων 22.30, 22.35 και 22.40 αποζημιώνονται οι εργασίες διάνοιξης οπών χωρίς τα συνήθη διατηρητικά μέσα και δεν συμπεριλαμβάνουν τις εργασίες απλών διατρήσεων με τα μέσα αυτά για την τοποθέτηση συνδετικών μέσων στερέωσης, αγκυρώσεων, βλήτρων κλπ.

42. ΑΡΓΟΛΙΘΟΔΟΜΕΣ

Με τις τιμές των άρθρων της παρούσας ενότητας τιμολογούνται οι εργασίες για την κατασκευή εσωτερικών ή εξωτερικών τοίχων, οιουδήποτε πάχους, από φυσικούς λίθους που προέρχονται από εξόρυξη (κατηγορία 2 του Ευροκώδικα 6) και χρησιμοποιούνται μετά από σποραδική επεξεργασία κατά το κτίσιμο για βελτίωση της ευστάθειάς τους (αργολιθοδομή).

Οι αργοί λίθοι δεν θα έχουν προσμίξεις ή ρηγματώσεις που επηρεάζουν την αντοχή τους, δεν θα έχουν σημαντικές αποκλίσεις στη διάστασή τους και θα είναι επιδεκτικοί σποραδικής επεξεργασίας ώστε να κτίζονται με αρμούς το πολύ 25 mm.

Στις τιμές των άρθρων περιλαμβάνονται ανηγμένες όλες οι δαπάνες:

- αποθήκευσης και φύλαξης των λίθων σε χώρους χωρίς νερά, πάγο ή άλλους ρύπους (λάσπη, σκουριά, χρώματα κλπ),
- επι τόπου παραγωγής των αναφερόμενων τύπων κονιαμάτων τοιχοποιίας, ή χρήσης ετοιμών κονιαμάτων κατά ΕΛΟΤ EN-998-2, βιομηχανικής προέλευσης με σήμανση CE,
- ενδεχόμενης χρήσης χρωστικών ουσιών κονιαμάτων (pigments), σε αναλογία έως 5% κατά βάρος της συνδετικής ύλης, ή/και τριμμάτων οπτής αργίλου (συνήθως σε μίγματα κατηγορίας M1 κατά ΕΛΟΤ EN 998-2),
- κατασκευής των απαιτούμενων απλών αρμολογημάτων.
- κατασκευής τυχόν ολόσωμων ανωφλίων, ποδιών ή κατωφλίων,

Δεν συμπεριλαμβάνονται οι δαπάνες για την κατασκευή στρώσης έδρασης (μαξιλάρι), κατακόρυφων ή οριζόντιων ενισχυτικών ζωνών, ανωφλίων και ποδιών από ελαφρά οπλισμένο σκυρόδεμα, τα οποία αποζημιώνονται με την τιμή του άρθρου 49.01, καθώς και οι διαμορφώσεις όψεων, οι οποίες αποζημιώνονται ιδιαίτερα με τις τιμές της ενότητας 45,

43. ΛΙΘΟΔΟΜΕΣ

Με τις τιμές των άρθρων της παρούσας ενότητας τιμολογούνται οι εργασίες για την κατασκευή εσωτερικών ή εξωτερικών τοίχων, οιοδήποτε πάχους, από φυσικούς λίθους που προέρχονται από εξόρυξη (κατηγορία 2 του Ευροκώδικα 6) και χρησιμοποιούνται μετά από επεξεργασία ώστε να αποκτήσουν κανονικά σχήματα και διακριτές επιφάνειες (ημιλαξευτή λιθοδομή) ή κανονικά σχήματα σε σταθερά μεγέθη και ομοιόμορφες επιφάνειες (λαξευτή λιθοδομή).

Οι λίθοι δεν θα έχουν προσμίξεις ή ρηγματώσεις που επηρεάζουν την αντοχή τους, δεν θα έχουν σημαντικές αποκλίσεις στη διάστασή τους και θα είναι επιδεκτικοί επεξεργασίας ώστε να κτίζονται με αρμούς το πολύ 8 mm στην περίπτωση της λαξευτής λιθοδομής και 15 mm περίπτωση της ημιλαξευτής λιθοδομής.

Στις τιμές των άρθρων περιλαμβάνονται ανηγμένες όλες οι δαπάνες:

- αποθήκευσης και φύλαξης των λίθων σε χώρους χωρίς νερά, πάγο ή άλλους ρύπους (λάσπη, σκουριά, χρώματα κλπ),
- επί τόπου παραγωγής των αναφερόμενων τύπων κονιαμάτων τοιχοποιίας, ή χρήσης ετοιμών κονιαμάτων κατά ΕΛΟΤ EN-998-2, βιομηχανικής προέλευσης με σήμανση CE,
- ενδεχόμενης χρήσης χρωστικών ουσιών κονιαμάτων (pigments), σε αναλογία έως 5% κατά βάρος της συνδετικής ύλης, ή/και τριμμάτων οπτής αργίλου (συνήθως σε μίγματα κατηγορίας M1 κατά ΕΛΟΤ EN 998-2),
- κατασκευής των απαιτούμενων απλών αρμολογημάτων.
- κατασκευής τυχόν ολόσωμων ανωφλίων, ποδιών ή κατωφλίων,

Δεν συμπεριλαμβάνονται οι δαπάνες για την κατασκευή στρώσης έδρασης (μαξιλάρι), κατακόρυφων ή οριζόντιων ενισχυτικών ζωνών, ανωφλίων και ποδιών από ελαφρά οπλισμένο σκυρόδεμα, τα οποία αποζημιώνονται με την τιμή του άρθρου 49.01, καθώς και οι διαμορφώσεις όψεων, οι οποίες αποζημιώνονται ιδιαίτερα με τις τιμές της ενότητας 45.

46. ΟΠΤΟΠΛΙΝΘΟΔΟΜΕΣ

Για τα άρθρα της ενότητας 46 που αφορούν την κατασκευή τοίχων από οπτοπλίνθους έχουν εφαρμογή οι ακόλουθοι γενικοί όροι:

- α) Στις τιμές μονάδος συμπεριλαμβάνεται η προμήθεια και μεταφορά επί τόπου οπτοπλίνθων κατά ΕΛΟΤ EN 771-1 "Στοιχεία τοιχοποιίας από άργιλο", με σήμανση CE, η δαπάνη του απαιτούμενου εξοπλισμού ανάμιξης και τροφοδοσίας του κονιάματος, οι πλάγιες μεταφορές, τα ικρίσματα, η απομείωση και φθορά των υλικών, ο καθαρισμός του χώρου από τα πάσης φύσεως υπολείμματα κονιαμάτων και τούβλων και η χρήση έτοιμου κονιάματος τοιχοποιίας κατά ΕΛΟΤ EN 998-2 με σήμανση CE ή ασβεστοσιμεντο-κονιάματος που παρασκευάζεται επί τόπου
- β) Στη τιμή μονάδας περιλαμβάνεται η ενδεχόμενη χρήση ρευστοποιητικών προσμίκτων κονιαμάτων, αλλά δεν συμπεριλαμβάνεται:
- γ) Στη τιμή μονάδας δεν συμπεριλαμβάνονται και τιμολογούνται ιδιαίτερα:
- τα τυχόν χρωστικά και αντισυρρικνωτικά πρόσμικτα και τα ενσωματούμενα μεταλλικά στοιχεία (πλέγματα, γαλβανισμένοι συνδεμοί και αγκύρια από ανοξειδωτο χάλυβα)
 - η τοποθέτηση υδρομονωτικών μεμβρανών και η διαμόρφωση νεροχυτών και καπακιών
 - η πλήρωση των αρμών με μαστίχη
 - = η κατασκευή ανωφλίων, ποδιών και κατακόρυφων ή οριζόντιων διαζωμάτων
- δ) Οι οπτόπλινθοι θα απορροφούν νερό έως και 16% κατά ξηρό βάρος και θα έχουν ελάχιστη αντοχή σε θλίψη, οι μεν πλήρεις και οι διάτρητοι με κατακόρυφες οπές 8,0 N/mm², οι δε διάτρητοι με οριζόντιες οπές 2,5 N/mm².

53. ΞΥΛΙΝΑ ΔΑΠΕΔΑ

Για τα άρθρα της παρούσας ενότητας 53 των NET ΟΙΚ έχουν εφαρμογή οι ακόλουθοι γενικοί όροι:

- α) Η κατασκευή ψευδοπατώματος συμπεριλαμβάνεται στην τιμή των άρθρων όταν αυτό αναφέρεται ρητά στην περιγραφή των εργασιών. Εάν δεν προβλέπεται διαφορετικά στην μελέτη, το ψευδοπάτωμα θα αποτελείται::
- από σανίδες από υγιή λευκή ξυλεία πάχους τουλάχιστον 13 mm, πλάτους έως 200 mm και υγρασία μικρότερη από 10%
 - από λωρίδες δαπέδων που δεν πληρούν τα ποιοτικά κριτήρια αποδοχής προς τοποθέτηση
 - από μοριοσανίδες πάχους τουλάχιστον 13 mm με υγρασία μικρότερη από 10%.
- β) Στην τιμή των άρθρων συμπεριλαμβάνεται ανηγμένη η κατασκευή των διατάξεων αερισμού του καθρονιαρίσματος (αρμός μεταξύ των λωρίδων δαπέδου και του ψευδοσοβατεπιού).
- γ) Η ενδεχόμενη κατασκευή στρώσεως γαρμπιλομωσαϊκού, στρώσεως στεγνής άμμου, στρώσεως απομόνωσης υγρασίας, φράγματος υδρατμών, στρώσης διακοπής κτυπογενούς θορύβου ή θερμομονωτικής στρώσης, τιμολογούνται ιδιαίτερα, εκτός αν στην περιγραφή του άρθρου αναφέρεται ρητά ότι περιλαμβάνονται στην τιμή μονάδας.
- δ) Η ξυλεία των λωρίδων δαπέδου θα είναι πρώτης διαλογής με τα παρακάτω χαρακτηριστικά:
- δ1) Υγρασία ξυλείας
- ο τύπου Σουηδίας, καστανιάς και πεύκης μεσογείου, ελάτης και ερυθροελάτης 9-15%
 - ο δρυός 7-13%
 - ο κολλητές λωρίδες 7-11%
- δ2) Ανοχές των διαστάσεων:
- ο πάχους - 0,5 mm έως + 0,1 mm
 - ο πλάτους ± 0,7%
 - ο μήκους ± 0,2 mm

54. ΠΟΡΤΕΣ - ΠΑΡΑΘΥΡΑ - ΥΑΛΟΣΤΑΣΙΑ ΑΠΟ ΞΥΛΕΙΑ

Για τις εργασίες κατασκευής ξυλίνων τοιχωμάτων της ενότητας 54 των NET ΟΙΚ έχουν εφαρμογή οι ακόλουθοι γενικοί όροι:

- α) Στις τιμές μονάδας περιλαμβάνονται οι ακόλουθες εργασίες και υλικά:
- Όλα τα απαιτούμενα συνδετικά μέσα, όπως γαλβανισμένα εν θερμώ καρφιά, ξυλόβιδες, ξυλουργικές κόλλες, γαλβανισμένα μεταλλικά ειδικά τεμάχια και στηρίγματα, βύσματα χημικά ή εκτονούμενα κλπ.
 - Η προστασία της ξυλείας από τα έντομα.
 - Τα ελαστικά παρεμβύσματα στεγανότητας, απόσβεσης κραδασμών ή κρούσεων από οποιοδήποτε συνθετικό υλικό, οι μαστίχες σφράγισης αρμών (ακρυλικές, σιλικόνης, πολυουραιθάνης κλπ),
 - Τα στηρίγματα της κάσας (τρία ανά ορθοστάτη και τουλάχιστον ένα στο πανωκάσι για τα δίφυλλα κουφώματα) από εν θερμώ γαλβανισμένη λάμα διαστάσεων τουλάχιστον 2x30 mm, μαζί με την τσιμεντοκονία ή ανάλογο υλικό στήριξης της κάσας,
 - Οι σύνδεσμοι ακαμψίας για την προσωρινή τοποθέτηση των κουφωμάτων μέχρι τη πήξη των κονιαμάτων στήριξης,
 - Τα περιθώρια (περβάζια) διαστάσεων τουλάχιστον 12x50 mm, ή ημικυκλικό αρμοκάλυπτρο διαστάσεων τουλάχιστον 2,5x2,5 mm (εκτός αν ορίζονται μεγαλύτερα στα επιμέρους άρθρα),
 - Οι ενδεχόμενες σκοτίες σφράγισης στο κατωκάσι, στα κουφώματα με ποδιά,
 - Οι προδιαμορφωμένες στο εργαστήριο υποδοχές στροφών, κλειδαριών και λοιπών εξαρτημάτων,
 - Η σήμανση των φύλλων για την μονοσήμαντη αντιστοίχσή τους,
 - Τα ενδεχόμενα ξύλινα κατωκάσια,

- Οι ψευτόκασες (αν αφαιρούνται επιτρέπεται να είναι από μοριοσανίδα 25 mm ενώ αν παραμένουν θα είναι από εμποτισμένη ξυλεία πάχους 22 mm) και η στήριξή τους,
 - Τα ενδεχόμενα πηχάκια συγκράτησης υαλοπινάκων,
 - Τα υλικά πλήρωσης πρεσσαριστών φύλλων (πετροβάμβακας κλπ)
 - Όλα τα μεταλλικά στοιχεία ανάρτησης, λειτουργίας, στήριξης, στροφής και γενικά της ασφάλισης και κίνησής των κουφωμάτων, εκτός αυτών που αναφέρονται στην επόμενη παράγραφο ή αναφέρονται ρητά στο αντίστοιχο άρθρο,
- β) Στις τιμές μονάδας δεν συμπεριλαμβάνεται η δαπάνη (εκτός αν ορίζεται ρητά στο αντίστοιχο άρθρο):
- για κλειθρα, χειρολαβές, σύρτες,
 - για ενδεχόμενα ειδικά μεταλλικά κατωκάσια.
- γ) Οι τιμές μονάδας (T_1) των άρθρων ισχύουν και για μεταβολές των διαστάσεων της βασικής δομικής ξυλείας του κουφώματος μέχρι 10%. Πέραν του ως άνω ποσοστού αυτού, η αντίστοιχη τιμή (T_2) θα προσδιορίζεται βάσει του τύπου:
- $$T_2 = T_1 \times (V_2 / [1,10 \times V_1]),$$
- όπου V_1 ο αρχικός συμβατικά προβλεπόμενος στο τιμολόγιο όγκος ξυλείας και V_2 ο νέος.

61. ΣΙΔΗΡΟΥΡΓΙΚΑ ΔΙΑΦΟΡΑ

Για τις εργασίες της παρούσας ενότητας 61 των ΝΕΤ ΟΙΚ έχουν εφαρμογή οι ακόλουθοι γενικοί όροι:

(α) Στις τιμές μονάδας περιλαμβάνονται:

- όλα τα ειδικά τεμάχια σύνδεσης (ταυ, συνδετήρες επέκτασης, κοχλίες κλπ), στερέωσης (χημικά ή εκτονούμενα βύσματα, με Ευρωπαϊκή Τεχνική Έγκριση -ΕΤΑ-, σύμφωνα με τις ETAG 001.XX), και λειτουργίας (όπου τυχόν απαιτείται, στροφείς, ράουλα κύλισης κλπ) από ανοξείδωτο χάλυβα ή εν θερμώ γαλβανισμένα,
 - τα υλικά συγκόλλησης και τα ενδεχόμενα παρεμβλήματα στεγανότητας (νεοπρένιο, EPDM κλπ),
 - ενδεχόμενες μαστίχες σφράγισης αρμών των στοιχείων.
- (β) Όταν μεταβάλλονται γεωμετρικά στοιχεία αναφερόμενων διατομών σιδηρών στοιχείων των άρθρων, στη περίπτωση που η τιμολόγηση της εργασίας γίνεται με βάση τη μονάδα μήκους ή την επιφάνεια, η τιμή αναπροσαρμόζεται αναλογικά με βάση την αναλογία συνολικού βάρους νέας και παλαιάς κατασκευής.

62. ΣΙΔΗΡΑ ΚΟΥΦΩΜΑΤΑ ΚΟΙΝΑ - ΓΚΑΡΑΖΟΠΟΡΤΕΣ

Στις τιμές μονάδας των εργασιών σιδηρών κουφωμάτων του παρόντος εδαφίου 62 των ΝΕΤ ΟΙΚ περιλαμβάνονται γενικώς τα ακόλουθα:

- όλα τα ειδικά τεμάχια σύνδεσης (ταυ, συνδετήρες επέκτασης, κοχλίες κλπ), στερέωσης (χημικά ή εκτονούμενα βύσματα, με Ευρωπαϊκή Τεχνική Έγκριση -ΕΤΑ-, σύμφωνα με τις ETAG 001.XX), και λειτουργίας (στροφείς, ράουλα κύλισης κλπ) από ανοξείδωτο χάλυβα ή εν θερμώ γαλβανισμένα,
- τα υλικά συγκόλλησης και τα παρεμβλήματα στεγανότητας (νεοπρένιο, EPDM, κυψελωτό χαρτί, κλπ),
- ενδεχόμενες μαστίχες σφράγισης αρμών των στοιχείων.

Όταν μεταβάλλονται γεωμετρικά στοιχεία αναφερόμενων διατομών σιδηρών στοιχείων των άρθρων, στη περίπτωση που η τιμολόγηση της εργασίας γίνεται με βάση τη μονάδα μήκους ή την επιφάνεια, η τιμή αναπροσαρμόζεται με βάση την αναλογία συνολικού βάρους νέας και παλαιάς κατασκευής.

65. ΚΑΤΑΣΚΕΥΕΣ ΑΠΟ ΑΛΟΥΜΙΝΙΟ

Για τα άρθρα της παρούσας ενότητας 65 των NET ΟΙΚ έχουν εφαρμογή οι ακόλουθοι γενικοί όροι:

- α) Οι μέσες τιμές των αντοχών των ράβδων αλουμινίου θα είναι:
- φορτίο θραύσης 180 - 220 MPa,
 - όριο ελαστικότητας 140 - 180 MPa,
 - επιμήκυνση $\epsilon = 4 - 6\%$.
- β) Τα ελάχιστα πάχη επίστρωσης ανοδίσωσης θα είναι:
- για κατασκευές στο εσωτερικό του κτιρίου 15 μm ,
 - για κατασκευές στο εξωτερικό αυτού 20 μm
 - σε ισχυρά διαβρωτικό περιβάλλον 25 μm .
- γ) Το ελάχιστο πάχος ηλεκτροστατικής βαφής θα είναι 50 μm .
- δ) Στις τιμές μονάδας των άρθρων συμπεριλαμβάνονται ανηγμένα και τα ακόλουθα (εργασία και υλικά):
- δ1) Η τοποθέτηση όλων των μηχανισμών ασφαλείας και λειτουργίας, χωρίς την αξία των υλικών αυτών, εκτός αν στο άρθρο αναφέρεται ρητά ότι περιλαμβάνεται και η προμήθειά τους..
- δ2) Η κατασκευή ψευτόκασσας από στραντζαριστή γαλβανισμένη λαμαρίνα πάχους τουλάχιστον 1,8 mm, διατομής ορθογωνικής ή Π, με τα στηρίγματα του σκελετού από γαλβανισμένες λάμες 50X3 mm,
- δ3) Τα ελαστικά παρεμβύσματα και ταινίες (νεοπρέν, EPDM κλπ), καθώς και όλα τα αποτούμενα μικροϋλικά, σύμφωνα με οδηγίες τοποθέτησης του προμηθευτή του προϊόντος, για την πλήρη, την εξασφάλιση της υδατοστεγανότητας, της αερο-στεγανότητας, της ηχομόνωσης της και θερμομόνωσης.
- δ4) Η τοποθέτηση προσωρινών αφαιρούμενων συνδέσμων (προφίλ Π) στις ψευτόκασσες ανοικτών διατομών προκειμένου να εξασφαλιστεί η ακαμψία τους κατά τη μεταφορά ή τη τοποθέτηση.
- δ5) Η ηλεκτροστατική βαφή και ανοδίσωση των προφίλ του αλουμινίου, εκτός αν ρητά αναφέρεται στο άρθρο ότι τιμολογείται ιδιαίτερα .
- ε) Τα σκούρα (παντζούρια) και το τμήμα της κάσσας αλουμινίου που τους αντιστοιχεί, τιμολογούνται ιδιαίτερα με βάση το εμβαδόν τους, με εφαρμογή του άρθρου ΟΙΚ 65.44.

71. ΑΡΜΟΛΟΓΗΜΑΤΑ - ΕΠΙΧΡΙΣΜΑΤΑ

Για τα άρθρα της παρούσας ενότητας 71 των NET ΟΙΚ έχουν εφαρμογή οι ακόλουθοι γενικοί όροι:

- α) Στις τιμές μονάδας συμπεριλαμβάνονται ανηγμένα τα ακόλουθα (εργασία και υλικά):
- Προετοιμασία των επιφανειών εφαρμογής του επιχρίσματος. όπως αφαίρεση ρύπων (με κατάλληλο απορρυπαντικό), μούχλας (με μυκητοκτόνο διάλυμα), χαλαρών υλικών (με βούρτσισμα) κλπ
 - Η αποκοπή μεγάλων εξοχών της υποκείμενης στρώσης
 - Η ύγρανση της επιφάνειας,
 - Η προστασία παρακείμενων κατασκευών και ο καθαρισμός τους μετά το πέρας της εργασίας καθώς και η επικάλυψη αγωγών με οικοδικό χαρτί.
 - Η διαμόρφωση τάκων ζυγίσματος, κατακορύφων οδηγών, ξύλινων οδηγών οριοθέτησης κενών και ορίων κλπ
- γ) Στις τιμές των άρθρων δεν συμπεριλαμβάνονται , εκτός αν αναφέρεται ρητά στην περιγραφή τους, τα ακόλουθα (εργασία και υλικά):
- Επάλειψη της επιφάνειας με εγκεκριμένο συγκολλητικό υλικό
 - Τοποθέτηση πλεγμάτων ή σκελετών υποδοχής επιχρισμάτων οιοδήποτε τύπου,
- δ) Οι τιμές των άρθρων ισχύουν:
- Για οποιαδήποτε μεταβολή της αναφερόμενης στην περιγραφή των άρθρων σύνθεση των κονιαμάτων (μεταβολές της κοκκομετρικής διαβάθμισης της άμμου, του μαρμαροκονιάματος ή της περιεκτικότητας του κονιάματος στα υλικά αυτά).
 - Ανεξάρτητα από τον τρόπο εφαρμογής (με το χέρι ή πιστοποιημένη μηχανή).
 - Για οποιαδήποτε επιφάνεια.
 - Για οποιοσδήποτε συνθήκες εκτέλεσης των εργασιών (λ.χ. και για ενδεχόμενες διακοπές εργασίας λόγω καιρικών συνθηκών).

72. ΕΠΙΣΤΕΓΑΣΕΙΣ

Για τα άρθρα της παρούσας ενότητας 72 των ΝΕΤ ΟΙΚ έχουν εφαρμογή οι ακόλουθοι γενικοί όροι:

- α) Στις τιμές μονάδας των άρθρων συμπεριλαμβάνονται ανηγμένα τα ακόλουθα (εργασία και υλικά):
- Τα πάσης φύσεως απαιτούμενα ειδικά τεμάχια (κορφιάδες, λούκια, πλαϊνές καταλήξεις κλπ).
 - Οι διαμόρφωση διόδων σωληνώσεων, μεταλλικών στοιχείων κλπ.
 - Η σφράγιση των απολήξεων των κορφιάδων.
 - Η στερέωση των κεραμιδιών (συνήθως βυζατινών), των κορφιάδων κλπ, με σύρμα από σκληρό χάλυβα, ανοξειδωτά ή γαλβανισμένα άγκιστρα, αυτοδιατρουόμενες, γαλβανισμένα καρφιά κλπ.
 - Το κονίαμα σφράγισης των κάτω απολήξεων στέγης και κορφιάδων (οιασδήποτε σύνθεσης), στην περίπτωση εν ξηρώ κατασκευής επικεράμωσης
 - Η ενδεχόμενη τοποθέτηση ανοξειδωτών κτενών ή σίτας για την σφράγιση των οπών στις κάτω απολήξεις επιστέγασης με βυζαντινά ή άλλα κοίλα κεραμίδια.
 - Οι τυχόν αυτοκόλλητες ασφαλικές μεμβράνες για την στεγάνωση αρμών απολήξεων καπνοδόχων κλπ,
 - Τα κονιαμάτα κάθε μορφής στην περίπτωση κολυμβητής κατασκευής και τα αντίστοιχα πρόσμικτα αυτών.
- β) Στις τιμές των άρθρων επικεραμώσεων, δεν συμπεριλαμβάνεται (εκτός αν αναφέρεται ρητά στην περιγραφή του άρθρου) η τοποθέτηση φύλλων χαλκού, γαλβανισμένης λαμαρίνας ή ηλεκτροστατικά βαμμένου αλλουμινίου.
- γ) Οι τιμές μονάδας των άρθρων της παρούσας ενότητας 72 έχουν εφαρμογή ανεξαρτήτως της κλίσης της στέγης και του ύψους της από τον περιβάλλοντα χώρο και τις ενδεχόμενες αυξημένες επικαλύψεις των κεραμιδιών οι οποίες απαιτούνται από τις τοπικές συνθήκες, συμπεριλαμβάνουν σε κάθε δαπάνη για την λήψη των μέτρων ασφαλείας που απαιτούνται σύμφωνα με τις κείμενες διατάξεις.

77. ΧΡΩΜΑΤΙΣΜΟΙ

Για τα άρθρα της παρούσας ενότητας των ΝΕΤ ΟΙΚ έχουν εφαρμογή οι ακόλουθοι ειδικοί όροι:

- α) Στις τιμές των άρθρων περιλαμβάνονται ανηγμένες οι εργασίες και τα απαιτούμενα μικροϋλικά για την προσωρινή αφαίρεση και επανατοποθέτηση πρόσθετων κατασκευών και εξοπλισμού, όπως πρίζες, διακόπτες, φωτιστικά, στόμια, σώματα θέρμανσης κλπ, καθώς και για την προστασία στοιχείων της κατασκευής (κουφωμάτων, δαπέδων, επενδύσεων κλπ) ή ετοιμωμένων χρωματισμένων επιφανειών από ρύπανση που μπορεί να προκύψει κατά την εκτέλεση των εργασιών (χρήση αυτοκόλλητων ταινιών, φύλλων νάυλον, οικοδομικού χαρτιού κλπ)
- β) Τα έτοιμα συσκευασμένα υλικά βαφής ή προετοιμασίας επιφανειών (αστάρια κλπ), θα χρησιμοποιούνται ως έχουν, χωρίς αραιώμα με διαλύτες, εκτός αν προβλέπεται αυτό από τον προμηθευτή των προϊόντων. Οι συνθήκες θερμοκρασίας και υγρασίας για την εφαρμογή εκάστου προϊόντος θα είναι οι καθοριζόμενες από τον παραγωγό.
- γ) Όταν προβλέπεται από την μελέτη του έργου η πληρωμή ικριωμάτων για την εκτέλεση εργασιών στις κατακόρυφες επιφάνειες του κτιρίου, εσωτερικές ή εξωτερικές, δεν θα εφαρμόζονται τα άρθρα του παρόντος που αφορούν προσαύξηση της τιμής των χρωματισμών πάνω από ορισμένο ύψος.
- δ) Επιστάται η προσοχή στα αναγραφόμενα στο Φύλλο Ασφαλούς Χρήσεως του Υλικού (MSDS: Material Safety Data Sheet) του προμηθευτού του. Το προσωπικό που χειρίζεται το εκάστοτε υλικό θα είναι εφοδιασμένο, με μέριμνα του Αναδόχου με τα κατάλληλα κατά περίπτωση Μέσα Ατομικής Προστασίας (ΜΑΠ), των οποίων η δαπάνη περιλαμβάνεται ανηγμένη στις τιμές μονάδας.

78. ΔΙΑΚΟΣΜΗΣΕΙΣ - ΕΙΔΙΚΕΣ ΚΑΛΥΨΕΙΣ

Για τα άρθρα της παρούσας ενότητας 78 έχουν εφαρμογή οι ακόλουθοι γενικοί όροι:

Οι επιφάνειες των ειδικών καλύψεων (ψευδοροφές διαφόρων τύπων κλπ) επιμετρώνται με βάση το εξωτερικό τους περίγραμμα, χωρίς να αφαιρούνται οι οπές και αποτμήσεις που γίνονται για την τοποθέτηση φωτιστικών ή την διέλευση λοιπών κατασκευαστικών στοιχείων και εξαρτημάτων εγκαταστάσεων, όταν η επιφάνεια κάθε οπής ή απότμησης είναι έως 0,50 m².

Τυχόν μεγαλύτερες οπές ή αποτμήσεις θα αφαιρούνται.

79. ΜΟΝΩΣΕΙΣ ΥΓΡΑΣΙΑΣ - ΗΧΟΥ - ΘΕΡΜΟΤΗΤΟΣ

Για όλα τα άρθρα της παρούσας ενότητας 79 των ΝΕΤ ΟΙΚ έχουν εφαρμογή οι ακόλουθοι γενικοί όροι:

- (α) Λόγω της μεγάλης ποικιλίας των προϊόντων και των επιμέρους χαρακτηριστικών αυτών που αντιστοιχούν σε κάθε άρθρο της παρούσας ενότητας, η επιλογή του προς ενσωμάτωση υλικού ή προϊόντος υπόκειται στην έγκριση της Υπηρεσίας, μετά από σχετική πρόταση του Αναδόχου, συνοδευόμενη από φυλλάδιο τεχνικών δεδομένων του προμηθευτή του υλικού και στοιχεία επιτυχούς εφαρμογής του σε παρεμφερή έργα.
- (β) Τα ενσωματούμενα υλικά θα προσκομίζονται στο εργοτάξιο στις εργοστασιακές τους συσκευασίες επί των οποίων θα αναγράφονται κατ' ελάχιστον η ονομασία του προϊόντος, το εργοστάσιο παραγωγής και η περιεχόμενη ποσότητα στην συσκευασία.
- (γ) Η χρήση όλων των ενσωματούμενων υλικών θα γίνεται από έμπειρο προσωπικό, σύμφωνα με τις οδηγίες του προμηθευτή
- (δ) Εφιστάται η προσοχή στα αναγραφόμενα στο Φύλλο Ασφαλούς Χρήσεως του Υλικού (MSDS: Material Safety Data Sheet) του προμηθευτού του. Το προσωπικό που χειρίζεται το εκάστοτε υλικό θα είναι εφοδιασμένο, με μέριμνα του Αναδόχου με τα κατάλληλα κατά περίπτωση Μέσα Ατομικής Προστασίας (ΜΑΠ), των οποίων η δαπάνη περιλαμβάνεται ανηγμένη στις τιμές μονάδας.

ΟΜΑΔΑ – Α(1)
Χωματουργικά, καθαιρέσεις

A.T. 1.1

NET.OIK **10.01** Φορτοεκφόρτωση υλικών επί αυτοκινήτου ή σε ζώα.
Φορτοεκφόρτωση πετρωδών υλικών και παρεμφερών, δηλαδή αργών λίθων γενικά, σκύρων, χαλίκων, άμμου, αμμοχαλίκου, ασβέστου σε βώλους, θηραϊκής γης, κίσηρης και σκωριών, επί οποιοδήποτε τροχοφόρου μεταφορικού μέσου ή ζώου.
Τιμή ανά τόνο (ton)

10.01.02 Φορτοεκφόρτωση με μηχανικά μέσα
Κωδικός Αναθεώρησης ΟΙΚ-1104

ΕΥΡΩ: (Ολογράφως): **Ένα Ευρώ και εξήντα πέντε λεπτά**
(Αριθμητικώς): **1,65**

A.T. 1.2

NET.OIK **10.04** Μεταφορά υλικών με μονότροχο
Κωδικός Αναθεώρησης ΟΙΚ-1127
Μεταφορά με μονότροχο ενός τόνου οποιοδήποτε υλικού ανά δεκάμετρο αποστάσεως.
Τιμή ανά τόνο και δεκάμετρο (ton x 10 m)

ΕΥΡΩ: (Ολογράφως): **Δύο Ευρώ**
(Αριθμητικώς): **2,00**

A.T. 1.3

NET.OIK **10.07** Μεταφορές με αυτοκίνητο
Μεταφορά με αυτοκίνητο οποιοδήποτε υλικού, ανά χιλιόμετρο αποστάσεως.
Τιμή ανά τονοχιλιόμετρο (ton.km)

10.07.01 δια μέσου οδών καλής βατότητας
Κωδικός Αναθεώρησης ΟΙΚ-1136
Επί οδού επιτρέπουσας ταχύτητα άνω των 40 km/h

ΕΥΡΩ: (Ολογράφως): **Τριάντα πέντε λεπτά**
(Αριθμητικώς): **0,35**

A.T. 1.4

NET.OIK **22.04** Καθαίρεσεις πλινθοδομών
Κωδικός Αναθεώρησης ΟΙΚ-2222
Καθαίρεση πλινθοδομών κάθε είδους. Συμπεριλαμβάνονται τα πάσης φύσεως απαιτούμενα ικριώματα, οι προσωρινές αντιστηρίξεις και η συσσώρευση των προϊόντων στις θέσεις φόρτωσης, σύμφωνα με την μελέτη και την ΕΤΕΠ 14-02-02-01 "Τοπική αφαίρεση τοιχοποιίας με εργαλεία χειρός".
Τιμή ανά κυβικό μέτρο (m³) πραγματικού όγκου προ της καθαίρεσεως.

ΕΥΡΩ: (Ολογράφως): **Δεκα πέντε Ευρώ και εβδομήντα λεπτά**
(Αριθμητικώς): **15,70**

A.T. 1.5

NET.OIK **22.21** Καθαίρεση επιστρώσεων τοίχων παντός τύπου
Καθαίρεση πλακιδίων τοίχων παντός τύπου (πορσελάνης, κεραμικών κλπ), καθώς και πλακών μαρμάρου οποιοδήποτε πάχους, με το κονίαμα στρώσεως αυτών, σε οποιοδήποτε ύψος. Συμπεριλαμβάνεται η δαπάνη των απαιτούμενων ικριωμάτων και η συσσώρευση των προϊόντων καθαίρεσεως προς φόρτωση.
Τιμή ανά τετραγωνικό μέτρο (m²)

22.21.01 Χωρίς να καταβάλλεται προσοχή για την εξαγωγή ακεραίων πλακών
Κωδικός Αναθεώρησης ΟΙΚ-2238

ΕΥΡΩ: (Ολογράφως): **Τέσσερα Ευρώ και πενήντα λεπτά**
(Αριθμητικώς): **4,50**

A.T. 1.6

NET.OIK 22.30	<u>Διάνοιξη οπών, φωλειών, ή ανοιγμάτων σε πλινθοδομές</u> Κωδικός Αναθεώρησης ΟΙΚ-2261.A Διάνοιξη οπής, φωλιάς ή διαμόρφωση ανοίγματος (θύρας, παραθύρου κλπ) σε οπτοπλινθοδομές οποιουδήποτε πάχους και τύπου, με ή χωρίς επίχρισμα, σε οποιοδήποτε ύψος και θέση του κτιρίου. Συμπεριλαμβάνονται τα πάσης φύσεως απαιτούμενα ικριώματα ή προσωρινές αντιστηρίξεις, η εργασία μόρφωσης των παρειών της οπής ή των παραστάδων (λαμπάδων) του ανοίγματος και η συσσώρευση των προϊόντων καθαίρεσης στις θέσεις φορτώσεως. Τιμή ανά τεμάχιο (τεμ)
	22.30.01 <u>Για οπές επιφανείας έως 0,05 m²</u> Κωδικός Αναθεώρησης ΟΙΚ-2261A
ΕΥΡΩ: (Ολογράφως):	Πέντε Ευρώ και εξήντα λεπτά
(Αριθμητικώς):	5,60

A.T. 1.7

NET.OIK 22.31	<u>Διάνοιξη αυλακιού σε πλινθοδομή</u> Διάνοιξη αύλακος βάθους έως 0,06 m σε πλινθοδομή οποιουδήποτε πάχους και τύπου, με ή χωρίς επίχρισμα, σε οποιοδήποτε ύψος και θέση του κτιρίου. Συμπεριλαμβάνονται τα πάσης φύσεως απαιτούμενα ικριώματα, η εργασία μόρφωσης των παρειών και η συσσώρευση των προϊόντων αποξήλωσης στις θέσεις φορτώσεως. Τιμή ανά τρέχον μέτρο (m)
	22.31.01 <u>Για πλάτος αυλακιού έως 0,10 m</u> Κωδικός Αναθεώρησης ΟΙΚ-2265A
ΕΥΡΩ: (Ολογράφως):	Εφτά Ευρώ και εβδομήντα πέντε λεπτά
(Αριθμητικώς):	7,75

A.T. 1.8

NET.OIK 22.35	<u>Διάνοιξη οπής ή φωλιάς σε λιθοδομή</u> Κωδικός Αναθεώρησης ΟΙΚ-2267 Διάνοιξη οπής ή φωλιάς σε λιθοδομή πάχους έως 0,65 m, με ή χωρίς επίχρισμα, επιφανείας 0,05 - 0,10 m ² , με οποιοδήποτε μέσο. Συμπεριλαμβάνονται τα πάσης φύσεως απαιτούμενα ικριώματα, η εργασία μόρφωσης των παρειών και η συσσώρευση των προϊόντων αποξήλωσης στις θέσεις φορτώσεως. Τιμή ανά τεμάχιο (τεμ).
ΕΥΡΩ: (Ολογράφως):	Τρία Ευρώ και ενενήντα λεπτά
(Αριθμητικώς):	3,90

A.T. 1.9

NET.OIK 22.37	<u>Διάνοιξη αυλακιού σε λιθοδομή ή άοπλο σκυρόδεμα</u> Διάνοιξη αύλακος βάθους έως 0,10 m σε λιθοδομή ή άοπλο σκυρόδεμα, με ή χωρίς επίχρισμα, σε οποιοδήποτε ύψος και θέση του κτιρίου. Συμπεριλαμβάνονται τα πάσης φύσεως απαιτούμενα ικριώματα, η εργασία μόρφωσης των παρειών και η συσσώρευση των προϊόντων αποξήλωσης στις θέσεις φορτώσεως. Τιμή ανά τρέχον μέτρο (μμ)
	22.37.01 <u>Για πλάτος αυλακιού έως 0,10 m</u> Κωδικός Αναθεώρησης ΟΙΚ-2269A
ΕΥΡΩ: (Ολογράφως):	Δέκα έξι Ευρώ και εβδομήντα λεπτά
(Αριθμητικώς):	16,70

A.T. 1.10

NET.OIK 22.37

Διάνοιξη αυλακιού σε λιθοδομή ή άοπλο σκυρόδεμα
Διάνοιξη αύλακος βάθους έως 0,10 m σε λιθοδομή ή άοπλο σκυρόδεμα, με ή χωρίς επίχρισμα, σε οποιοδήποτε ύψος και θέση του κτιρίου. Συμπεριλαμβάνονται τα πάσης φύσεως απαιτούμενα ικριώματα, η εργασία μόρφωσης των παρειών και η συσσώρευση των προϊόντων αποξήλωσης στις θέσεις φορτώσεως.
Τιμή ανά τρέχον μέτρο (μμ)

22.37.02 Για πλάτος αυλακιού άνω των 0,10 m και έως 0,20 m
Κωδικός Αναθεώρησης ΟΙΚ-2269B

ΕΥΡΩ: (Ολογράφως): **Είκοσι δύο Ευρώ και πενήντα λεπτά**

(Αριθμητικώς): **22,50**

A.T. 1.11

OIK. N 10

Αποξήλωση ειδών υγιεινής και λειτουργική αποκατάσταση περιοχής
Κωδικός Αναθεώρησης ΟΙΚ-2222
Αποξήλωση παλαιών ειδών υγιεινής (λεκανών, υπερυψωμένου δαπέδου, ουρητήρων, καθρεπτών, χαρτοθηκών) μαζί με όλα τα σχετικά εξαρτήματα, την φόρτωση των καθαιρεμένων υλικών επί αυτοκινήτου, την μεταφορά τους σε οποιαδήποτε απόσταση και την κατάλληλη απόρριψη τους.
Στην τιμή περιλαμβάνεται και η αποξήλωση των σχετικών συστημάτων/δικτύων παροχής νερού και αποχέτευσης, εφόσον εμποδίζουν την τοποθέτηση νέων λεκανών ευρωπαϊκού τύπου και λοιπών νέων ειδών υγιεινής, καθώς και η αφαίρεση ή μόνιμη σφράγιση και απομόνωση των τμημάτων ύδρευσης/αποχέτευσης που θα ακυρωθούν ως προς τη χρήση τους. Οι σχετικές εργασίες θα εκτελεστούν σύμφωνα με τις οδηγίες της Υπηρεσίας. Επιπλέον περιλαμβάνεται και η τοπική συμβατική αποκατάσταση οπών και φωλέων, με τρόπο έντεχνο που να μην εμποδίζει την τοποθέτηση των νέων ειδών υγιεινής επικαλύψεων κλπ.
Τιμή ανά τεμάχιο (τεμ/σχολείο)

ΕΥΡΩ: (Ολογράφως): **Διακόσια πενήντα Ευρώ**

(Αριθμητικώς): **250,00**

A.T. 1.12

NET.OIK 32.05

Σκυροδέματα μικρών έργων
Παραγωγή σκυροδέματος μικρών έργων επί τόπου, με φορητούς αναμικτήρες σκυροδέματος ή αυτοκινούμενες μπετονιέρες, ποιότητας έως C16/20, σύμφωνα με τις διατάξεις του κανονισμού τεχνολογίας σκυροδέματος (ΚΤΣ), με την διάστρωση και την συμπύκνωση αυτού επί των καλουπιών ή/και λοιπών επιφανειών υποδοχής σκυροδέματος, σύμφωνα με την μελέτη του έργου, χωρίς την δαπάνη κατασκευής των καλουπιών. Περιλαμβάνεται η προμήθεια των υλικών επί τόπου του έργου, η εργασία ανάμιξης, οι πάσης φύσεως πλάγιες μεταφορές και η εργασία διάστρωσης και συμπύκνωσης, σε οποιαδήποτε στάθμη από το δάπεδο εργασίας. Επιμέτρηση ανά κυβικό μέτρο κατασκευασθέντος στοιχείου από σκυρόδεμα, σύμφωνα με τις προβλεπόμενες από την μελέτη διαστάσεις. Ως μικρά έργα θεωρούνται τα έργα με ημερήσια απαίτηση μέχρι 50 m³ σκυροδέματος. Για μεγαλύτερες ποσότητες, η τιμολόγηση γίνεται με βάση το άρθρο 32.02. Τιμή ανά κυβικό μέτρο (m³).

32.05.03 Για κατασκευές από σκυρόδεμα κατηγορίας C12/15
Κωδικός Αναθεώρησης ΟΙΚ-3213

ΕΥΡΩ: (Ολογράφως): **Εκατόν ένα Ευρώ**

(Αριθμητικώς): **101,00**

A.T. 1.13

NET.OIK 32.25

Προσαύξηση τιμής σκυροδέματος οποιασδήποτε κατηγορίας, όταν το σύνολο της χρησιμοποιούμενης ποσότητας δεν υπερβαίνει τα 30.00m³

Προσαύξηση τιμής σκυροδέματος, οποιασδήποτε κατηγορίας ή ποιότητας, όταν η συνολική ποσότητα για όλες τις κατηγορίες ή ποιότητες που προβλέπονται στο έργο δεν υπερβαίνει τα 30,00 m³, λόγω υποαπασχόλησης μηχανημάτων και εργατοτεχνικού προσωπικού.

Η τιμή αυτή εφαρμόζεται για μεμονωμένες κατασκευές που ο όγκος τους δεν υπερβαίνει τα 30.00 m³ στην συνολική προμέτρηση του έργου ή αποτελεί μεμονωμένο επίπεδο ή στοιχείο κατασκευής (πχ δώμα κλπ) που δεν μπορεί να κατασκευαστεί μαζί με άλλα.

Επιμέτρηση ανά κυβικό μέτρο κατασκευασθέντος στοιχείου από σκυρόδεμα, σύμφωνα με τις προβλεπόμενες από την μελέτη διαστάσεις.

Τιμή ανά κυβικό μέτρο (m³).

32.25.02 Για κατασκευές από σκυρόδεμα κατηγορίας C12/15
Κωδικός Αναθεώρησης OIK-3223.A.4

ΕΥΡΩ: (Ολογράφως): **Δέκα έξι Ευρώ και ογδόντα λεπτά**

(Αριθμητικώς): **16,80**

A.T. 1.14

NET.OIK 46.01

Οπτοπλινθοδομές με διάκενους τυποποιημένους οπτοπλίνθους 6x9x19 cm

Πλινθοδομές με διάκενους τυποποιημένους οπτοπλίνθους διαστάσεων 6x9x19 cm, σύμφωνα με την μελέτη και την ΕΤΕΠ 03-02-02-00 "Τοίχοι από οπτοπλίνθους", σε οποιαδήποτε θέση και στάθμη του έργου, με έτοιμο κονίαμα κτισίματος παραδιδόμενο σε σιλό ή με ασβεστοσιμεντοκονίαμα που παρασκευάζεται επί τόπου,

Τιμή ανά τετραγωνικό μέτρο (m²) πραγματικής επιφάνειας.

46.01.02 Πάχους 1/2 πλίνθου (δρομικοί τοίχοι)
Κωδικός Αναθεώρησης OIK-4621.1

ΕΥΡΩ: (Ολογράφως): **Δέκα εννέα Ευρώ και πενήντα λεπτά**

(Αριθμητικώς): **19,50**

A.T. 1.15

NET.OIK 71.22

Επιχρίσματα τριπτά ή πατητά με τσιμεντοκονίαμα

Κωδικός Αναθεώρησης OIK 7122

Επιχρίσματα τριπτά ή πατητά με τσιμεντοκονίαμα των 600 kg τσιμέντου, πάχους 2,5 cm, εις τρεις στρώσεις, επί τοίχων ή οροφών, σε οποιαδήποτε στάθμη έδαφος, και σε ύψος μέχρι 4,00 m από το δάπεδο εργασίας, σύμφωνα με την μελέτη και την ΕΤΕΠ 03-03-01-00 "Επιχρίσματα με κονιάματα που παρασκευάζονται επί τόπου".

Πλήρως περαιωμένη εργασία, με τα υλικά επί τόπου και τον απαιτούμενο μηχανικό εξοπλισμό, ειδικά εργαλεία και ικρίσματα εργασίας.

Τιμή ανά τετραγωνικό μέτρο (m²)

ΕΥΡΩ: (Ολογράφως): **Δέκα τέσσερα Ευρώ**

(Αριθμητικώς): **14,00**

A.T. 1.16

OIK. N 11

Στρώσεις έδρασης και εγκιβωτισμός σωλήνων με άμμο προελεύσεως λατομείου

Κωδικός Αναθεώρησης ΥΔΡ 6069

Στρώσεις έδρασης και εγκιβωτισμός σωλήνων εντός ορύγματος με άμμο προέλευσης λατομείου, σύμφωνα με τις τυπικές διατομές της μελέτης και την ΕΤΕΠ 08-01-03-02 "Επανεπίχωση ορυγμάτων υπογείων δικτύων" Στην τιμή μονάδας περιλαμβάνονται : α. Η προμήθεια και μεταφορά άμμου λατομείου επί τόπου του έργου. β. Η προσέγγιση, έκριψη και διάστρωση του υλικού στο ορύγμα. γ. Η ισοπέδωση της στρώσης έδρασης και η τύπανση ή ελαφρά συμπίκνωση της στρώσης εγκιβωτισμού έτσι ώστε να περιβάλλει πλήρως τους σωλήνες, με ιδιαίτερη προσοχή για την αποφυγή ζημιών στην σωληνογραμμή.

Τιμή για ένα κυβικό μέτρο (m³)

ΕΥΡΩ: (Ολογράφως): **Έξι Ευρώ και τριάντα λεπτά**

(Αριθμητικώς): **6,30**

ΟΜΑΔΑ – Δ (4)
Ηλεκτρομηχανολογικές εργασίες

A.T.: 4.1
ΑΤΗΕ 00N.HM.AΡΘ.1 Σιφώνι πλαστικό δαπέδου με εσχάρα χωρίς κόφτρα διαμέτρου Φ 50 mm
Κωδ. αναθεώρησης : ΗΛΜ 8 100,00%

Σιφώνι πλαστικό δαπέδου με εσχάρα χωρίς κόφτρα πλήρως τοποθετημένο και συνδεδεμένο με τα μικροϋλικά και τη διάνοιξη οπών. Το σιφώνι θα διαθέτει έξοδο διαμέτρου Φ100mm.

(1 Τεμ.) Τεμάχιο

ΕΥΡΩ (Ολογράφως): ΠΕΝΗΝΤΑ ΤΡΙΑ ΚΑΙ ΕΝΕΝΗΝΤΑ ΕΞΙ ΛΕΠΤΑ
(Αριθμητικώς): 53,96

A.T.: 4.2
ΑΤΗΕ Ν 00N.HM.AΡΘ.51 Λεκάνη αποχωρητηρίου από πορσελάνη με καπάκι και χαρτοθήκη, κατάλληλη για χρήση από ΑΜΕΑ Χαμηλής πίεσεως με το δοχείο πλύσεως και τα εξαρτήματά του.
Κωδ. αναθεώρησης : ΗΛΜ 14 100,00%

Λεκάνη αποχωρητηρίου από πορσελάνη με καπάκι και χαρτοθήκη, κατάλληλη για χρήση από ΑΜΕΑ, 'Ευρωπαϊκού' (καθήμενου) τύπου, συμπεριλαμβανομένων των χειρολαβών, δηλαδή λεκάνη και υλικά στερεώσεως και συγκολλήσεως επί τόπου και εργασία πλήρους εγκαταστάσεως και συγκολλήσεως στομίων.

(1 Τεμ.) Τεμάχιο

ΕΥΡΩ (Ολογράφως): ΤΡΙΑΚΟΣΙΑ ΤΡΙΑΝΤΑ ΤΡΙΑ ΚΑΙ ΣΑΡΑΝΤΑ ΔΥΟ ΛΕΠΤΑ
(Αριθμητικώς): 333,42

A.T.: 4.3
ΑΤΗΕ 00N.HM.AΡΘ.53 Νιπτήρας πορσελάνης, κατάλληλος για χρήση από ΑΜΕΑ διαστάσεων 50 X 35 cm
Κωδ. αναθεώρησης : ΗΛΜ 17 100,00%

Νιπτήρας πορσελάνης, κατάλληλος για χρήση από ΑΜΕΑ, με εταζέρα, καθρέπτη και παρελκόμενα, πλήρης με βαλβίδα χρωμέ (σταγιστήρα) πώμα με άλυσσο, σιφώνι χρωμέ Φ 1 1/4 ins στηρίγματα, χαλκοσωλήνες, ρακόρ και λοιπά γενικά εξαρτήματα όπως και τα μικροϋλικά (μολυβδόκολλα, τσιμέντο κλπ) και την εργασία πλήρους εγκαταστάσεως παραδοτέος σε λειτουργία

(1 Τεμ.) Τεμάχιο

ΕΥΡΩ (Ολογράφως): ΕΚΑΤΟΝ ΟΓΔΟΝΤΑ ΠΕΝΤΕ ΚΑΙ ΕΝΕΝΗΝΤΑ ΔΥΟ ΛΕΠΤΑ
(Αριθμητικώς): 185,92

A.T.: 4.4
ΑΤΗΕ 8041.5.2 Χαλκοσωλήνας Εξωτ. Διαμέτρου 15 mm πάχους τοιχώματος 1,00 mm
Κωδ. αναθεώρησης : ΗΛΜ 7 100,00%

Χαλκοσωλήνας τοποθετημένος με όλα τα ειδικά τεμάχια συνδέσεως, υλικά στερεώσεως (απαγορεύεται η στερέωση με ήλους) και συγκολλήσεως, δηλαδή χαλκοσωλήνας, σύνδεσμοι, ρακόρ, ταύ κλπ, επί τόπου και εργασία πλήρους εγκαταστάσεως και συνδέσεως Εξωτ. Διαμέτρου 15 mm πάχους τοιχώματος 1,00 mm

(1 m) Μέτρο

ΕΥΡΩ (Ολογράφως): ΕΝΝΙΑ ΚΑΙ ΔΕΚΑ ΤΕΣΣΕΡΑ ΛΕΠΤΑ
(Αριθμητικώς): 9,14

A.T.: **4.5**
ΑΤΗΕ 8042.1.2 Πλαστικός σωλήνας αποχετεύσεως από σκληρό Ρ.Υ.Υ. Πίεσεως 4 atm Διαμέτρου 40 mm
Κωδ. αναθεώρησης : ΗΛΜ 8 100,00%

Πλαστικός σωλήνας αποχετεύσεως από σκληρό Ρ.Υ.Υ. πίεσεως λειτουργίας για 20 C 4,0 atm, για σύνδεση με συγκόλληση με παρεμβολή κατάλληλης κόλλας ή με σύνδεση με διαμορφούμενη μούφα στο ένα άκρο του σωλήνα και ελαστικό δακτύλιο στεγανότητας, πλήρως τοποθετημένος. Συμπεριλαμβάνονται τα ειδικά τεμάχια κάθε σχήματος (πλην σιφώνια), τα υλικά συνδέσεως στερεώσεως κλπ και η εργασία πλήρους εγκαταστάσεως και συνδέσεως Πίεσεως 4 atm Διαμέτρου 40 mm
(1 m) Μέτρο

ΕΥΡΩ (Ολογράφως): ΔΕΚΑ ΤΕΣΣΕΡΑ ΚΑΙ ΕΞΗΝΤΑ ΕΞΙ ΛΕΠΤΑ
(Αριθμητικώς): 14,66

A.T.: **4.6**
ΑΤΗΕ 8042.1.3 Πλαστικός σωλήνας αποχετεύσεως από σκληρό Ρ.Υ.Υ. Πίεσεως 4 atm Διαμέτρου 50 mm
Κωδ. αναθεώρησης : ΗΛΜ 8 100,00%

Πλαστικός σωλήνας αποχετεύσεως από σκληρό Ρ.Υ.Υ. πίεσεως λειτουργίας για 20 C 4,0 atm, για σύνδεση με συγκόλληση με παρεμβολή κατάλληλης κόλλας ή με σύνδεση με διαμορφούμενη μούφα στο ένα άκρο του σωλήνα και ελαστικό δακτύλιο στεγανότητας, πλήρως τοποθετημένος. Συμπεριλαμβάνονται τα ειδικά τεμάχια κάθε σχήματος (πλην σιφώνια), τα υλικά συνδέσεως στερεώσεως κλπ και η εργασία πλήρους εγκαταστάσεως και συνδέσεως Πίεσεως 4 atm Διαμέτρου 50 mm
(1 m) Μέτρο

ΕΥΡΩ (Ολογράφως): ΔΕΚΑ ΠΕΝΤΕ ΚΑΙ ΠΕΝΗΝΤΑ ΕΠΤΑ ΛΕΠΤΑ
(Αριθμητικώς): 15,57

A.T.: **4.7**
ΑΤΗΕ 8042.1.7 Πλαστικός σωλήνας αποχετεύσεως από σκληρό Ρ.Υ.Υ. Πίεσεως 4 atm Διαμέτρου 100 mm
Κωδ. αναθεώρησης : ΗΛΜ 8 100,00%

Πλαστικός σωλήνας αποχετεύσεως από σκληρό Ρ.Υ.Υ. πίεσεως λειτουργίας για 20 C 4,0 atm, για σύνδεση με συγκόλληση με παρεμβολή κατάλληλης κόλλας ή με σύνδεση με διαμορφούμενη μούφα στο ένα άκρο του σωλήνα και ελαστικό δακτύλιο στεγανότητας, πλήρως τοποθετημένος. Συμπεριλαμβάνονται τα ειδικά τεμάχια κάθε σχήματος (πλην σιφώνια), τα υλικά συνδέσεως στερεώσεως κλπ και η εργασία πλήρους εγκαταστάσεως και συνδέσεως Πίεσεως 4 atm Διαμέτρου 100 mm
(1 m) Μέτρο

ΕΥΡΩ (Ολογράφως): ΕΙΚΟΣΙ ΔΥΟ ΚΑΙ ΟΓΔΟΝΤΑ ΠΕΝΤΕ ΛΕΠΤΑ
(Αριθμητικώς): 22,85

A.T.: **4.8**
ΑΤΗΕ 8138.1.2 Κρουνός εκροής (βρύση) ορειχάλκινος κοινός ορειχάλκινος κοινός ορειχάλκινος Διαμέτρου 1/2 ins
Κωδ. αναθεώρησης : ΗΛΜ 11 100,00%

Κρουνός εκροής (βρύση) ορειχάλκινος με τα μικροϋλικά, υλικά συνδέσεως και την εργασία πλήρους εγκαταστάσεως κοινός ορειχάλκινος Διαμέτρου 1/2 ins
(1 Τεμ.) Τεμάχιο

ΕΥΡΩ (Ολογράφως): ΟΚΤΩ ΚΑΙ ΕΝΕΝΗΝΤΑ ΕΠΤΑ ΛΕΠΤΑ
(Αριθμητικώς): 8,97

A.T.:**4.9**

ΑΤΗΕ Ν8141.2.2

Αναμικτήρας (μπαταρία) θερμού - ψυχρού ύδατος, ορειχάλκινος, επιχρωμιωμένος τοποθετημένος σε νιπτήρα - Διαμέτρου 1/2 ins

Κωδ. αναθεώρησης : ΗΛΜ 13 100,00%

Αναμικτήρας (μπαταρία) θερμού - ψυχρού ύδατος, ορειχάλκινος, επιχρωμιωμένος δηλαδή αναμικτήρας και μικροϋλικά επί τόπου και εργασία τοποθέτησεως συνδέσεως και πλήρους εγκαταστάσεως

(1 Τεμ.) Τεμάχιο

ΕΥΡΩ (Ολογράφως): ΤΡΙΑΝΤΑ ΠΕΝΤΕ ΚΑΙ ΕΙΚΟΣΙ ΟΚΤΩ ΛΕΠΤΑ
(Αριθμητικώς): 35,28**A.T.:****4.10**

ΑΤΗΕ Ν8141.ΑΜΕ.Α

Αναμικτήρας (μπαταρία) θερμού - ψυχρού ύδατος, ορειχάλκινος, επιχρωμιωμένος τοποθετημένος σε νιπτήρα ΑΜΕΑ - Διαμέτρου 1/2 ins

Κωδ. αναθεώρησης : ΗΛΜ 13 100,00%

Αναμικτήρας (μπαταρία) θερμού - ψυχρού ύδατος, κατάλληλος για τοποθέτηση σε νιπτήρα ΑΜΕΑ, ορειχάλκινος, επιχρωμιωμένος δηλαδή αναμικτήρας και μικροϋλικά επί τόπου και εργασία τοποθέτησεως συνδέσεως και πλήρους εγκαταστάσεως

(1 Τεμ.) Τεμάχιο

ΕΥΡΩ (Ολογράφως): ΠΕΝΗΝΤΑ ΤΕΣΣΕΡΑ ΚΑΙ ΣΑΡΑΝΤΑ ΕΝΑ ΛΕΠΤΑ
(Αριθμητικώς): 54,41**A.T.:****4.11**

ΑΤΗΕ Ν8151.2

Λεκάνη αποχωρητηρίου από πορσελάνη με καπάκι και χαρτοθήκη

Κωδ. αναθεώρησης : ΗΛΜ 14 100,00%

Λεκάνη αποχωρητηρίου από πορσελάνη 'Ευρωπαϊκού' (καθήμενου) τύπου με καπάκι και χαρτοθηκηκη, δηλαδή λεκάνη και υλικά στερεώσεως και συγκολλήσεως επί τόπου και εργασία πλήρους εγκαταστάσεως και συγκολλήσεως στομίων.

(1 Τεμ.) Τεμάχιο

ΕΥΡΩ (Ολογράφως): ΕΚΑΤΟΝ ΕΝΝΕΑ ΚΑΙ ΕΝΕΝΗΝΤΑ ΔΥΟ ΛΕΠΤΑ
(Αριθμητικώς): 109,92**A.T.:****4.12**

ΑΤΗΕ Ν8160.1

Νιπτήρας πορσελάνης Διαστ. 40 X 50 cm περίπου

Κωδ. αναθεώρησης : ΗΛΜ 17 100,00%

Νιπτήρας πορσελάνης πλήρης με βαλβίδα χρωμέ (σταγιστήρα) πώμα με άλυσσο, σιφώνι χρωμέ Φ 1 1/4 ins στηρίγματα, χαλκοσωλήνες, ρακόρ και λοιπά γενικά εξαρτήματα όπως και τα μικροϋλικά (μολυβδόκολλα, τσιμέντο κλπ) και την εργασία πλήρους εγκαταστάσεως παραδοτέος σε λειτουργία

(1 Τεμ.) Τεμάχιο

ΕΥΡΩ (Ολογράφως): ΕΚΑΤΟΝ ΤΡΙΑΝΤΑ ΕΝΑ ΚΑΙ ΔΩΔΕΚΑ ΛΕΠΤΑ
(Αριθμητικώς): 131,12

A.T.: **4.13**
ΑΤΗΕ 8168.1 Καθρέπτης τοίχου πάχους 4 mm μπιζουτέ Διαστάσεων 36 X 48 cm
Κωδ. αναθεώρησης : ΗΛΜ 13 100,00%

Καθρέπτης τοίχου πάχους 4 mm μπιζουτέ δηλαδή καθρέπτης, δύο ή τέσσερες κοχλίες με κομβία χρωμέ, μικρούλικά επί τόπου και εργασία πλήρους τοποθετήσεως Διαστάσεων 36 X 48 cm

(1 Τεμ.) Τεμάχιο

ΕΥΡΩ (Ολογράφως): ΕΙΚΟΣΙ ΕΝΑ ΚΑΙ ΕΙΚΟΣΙ ΔΥΟ ΛΕΠΤΑ
(Αριθμητικώς): 21,22

A.T.: **4.14**
ΑΤΗΕ 8172.1 Σαπωνοσπογγοθήκη πορσελάνης πλήρης Διαστάσεων 30 X 15 cm με χειρολαβή
Κωδ. αναθεώρησης : ΗΛΜ 13 100,00%

Σαπωνοσπογγοθήκη πορσελάνης πλήρης δηλαδή υλικά και μικρούλικά επί τόπου και εργασία πλήρους τοποθετήσεως Διαστάσεων 30 X 15 cm με χειρολαβή

(1 Τεμ.) Τεμάχιο

ΕΥΡΩ (Ολογράφως): ΕΙΚΟΣΙ ΤΡΙΑ ΚΑΙ ΠΕΝΗΝΤΑ ΤΡΙΑ ΛΕΠΤΑ
(Αριθμητικώς): 23,53

A.T.: **4.15**
ΑΤΗΕ 8178.2.1 Χαρτοθήκη πλήρης επιχρωμιωμένη διαστάσεων 15 X 15 cm
Κωδ. αναθεώρησης : ΗΛΜ 14 100,00%

Χαρτοθήκη πλήρης δηλαδή υλικά και μικρούλικά επί τόπου και εργασία πλήρους τοποθετήσεως επιχρωμιωμένη διαστάσεων 15 X 15 cm

(1 Τεμ.) Τεμάχιο

ΕΥΡΩ (Ολογράφως): ΔΕΚΑ ΕΠΤΑ ΚΑΙ ΤΕΣΣΕΡΑ ΛΕΠΤΑ
(Αριθμητικώς): 17,04

A.T.: **4.16**
ΑΤΗΕ 8179.3 Κάθισμα λεκάνης πλαστικό με κάλυμμα χρωμάτων διαφόρων
Κωδ. αναθεώρησης : ΗΛΜ 18 100,00%

Κάθισμα λεκάνης πλαστικό με κάλυμμα πλήρες δηλαδή υλικά και μικρούλικά επί τόπου και εργασία πλήρους τοποθετήσεως χρωμάτων διαφόρων

(1 Τεμ.) Τεμάχιο

ΕΥΡΩ (Ολογράφως): ΔΕΚΑ ΟΚΤΩ ΚΑΙ ΕΝΕΝΗΝΤΑ ΕΠΤΑ ΛΕΠΤΑ
(Αριθμητικώς): 18,97

A.T.: **4.17**
ΑΤΗΕ 8732.1.3 Σωλήνας ηλεκτρικών γραμμών πλαστικός ευθύς Διαμέτρου Φ 16mm
Κωδ. αναθεώρησης : ΗΛΜ 41 100,00%

Σωλήνας ηλεκτρικών γραμμών πλαστικός , ορατός ή εντοιχισμένος, δηλαδή σωλήνας με τα απαραίτητα απαραίτητα πλαστικά προστόμια ίσια ή καμπύλα και μικρούλικά συνδέσεως και στερεώσεως κλπ. ευθύς Διαμέτρου Φ 16mm

(1 m) Μέτρο

ΕΥΡΩ (Ολογράφως): ΤΡΙΑ ΚΑΙ ΕΝΕΝΗΝΤΑ ΕΝΝΙΑ ΛΕΠΤΑ
(Αριθμητικώς): 3,99

A.T.: **4.18**
ΑΤΗΕ 8732.1.4 Σωλήνας ηλεκτρικών γραμμών πλαστικός ευθύς Διαμέτρου Φ 23mm
Κωδ. αναθεώρησης : ΗΛΜ 41 100,00%

Σωλήνας ηλεκτρικών γραμμών πλαστικός , ορατός ή εντοιχισμένος, δηλαδή σωλήνας με τα απαραίτητα απαραίτητα πλαστικά προστόμια ίσια ή καμπύλα και μικρουλικά συνδέσεως και στερεώσεως κλπ. ευθύς Διαμέτρου Φ 23mm
(1 m) Μέτρο

ΕΥΡΩ (Ολογράφως): ΤΕΣΣΕΡΑ ΚΑΙ ΕΝΕΝΗΝΤΑ ΛΕΠΤΑ
(Αριθμητικώς): 4,9

A.T.: **4.19**
ΑΤΗΕ 8732.2.3 Σωλήνας ηλεκτρικών γραμμών πλαστικός σπирάλ Διαμέτρου Φ 16mm
Κωδ. αναθεώρησης : ΗΛΜ 41 100,00%

Σωλήνας ηλεκτρικών γραμμών πλαστικός , ορατός ή εντοιχισμένος, δηλαδή σωλήνας με τα απαραίτητα απαραίτητα πλαστικά προστόμια ίσια ή καμπύλα και μικρουλικά συνδέσεως και στερεώσεως κλπ. σπирάλ Διαμέτρου Φ 16mm
(1 m) Μέτρο

ΕΥΡΩ (Ολογράφως): ΤΡΙΑ ΚΑΙ ΕΝΕΝΗΝΤΑ ΕΠΤΑ ΛΕΠΤΑ
(Αριθμητικώς): 3,97

A.T.: **4.20**
ΑΤΗΕ 8732.2.4 Σωλήνας ηλεκτρικών γραμμών πλαστικός σπирάλ Διαμέτρου Φ 23mm
Κωδ. αναθεώρησης : ΗΛΜ 41 100,00%

Σωλήνας ηλεκτρικών γραμμών πλαστικός , ορατός ή εντοιχισμένος, δηλαδή σωλήνας με τα απαραίτητα απαραίτητα πλαστικά προστόμια ίσια ή καμπύλα και μικρουλικά συνδέσεως και στερεώσεως κλπ. σπирάλ Διαμέτρου Φ 23mm
(1 m) Μέτρο

ΕΥΡΩ (Ολογράφως): ΤΕΣΣΕΡΑ ΚΑΙ ΟΓΔΟΝΤΑ ΕΞΙ ΛΕΠΤΑ
(Αριθμητικώς): 4,86

A.T.: **4.21**
ΑΤΗΕ 8735.2.1 Κυτίο διακλαδώσεως Πλαστικό - Διαμέτρου ή διαστάσεων Φ 70mm -
Κωδ. αναθεώρησης : ΗΛΜ 41 100,00%

Κυτίο διακλαδώσεως , ορατό ή εντοιχισμένο, δηλαδή σωλήνας κυτίο και μικρουλικά (γύψος, πίσσα μονωτική, κανάβα, μινίο, ξύλινα τακάκια, βίδες, μαστοί διαστολές, συστολές, κόντρα, παξιμάδια, τάπες) επί τόπου και εργασία πλήρους εγκαταστάσεως και συνδέσεως. Πλαστικό - Διαμέτρου ή διαστάσεων Φ 70mm -
(1 Τεμ.) Τεμάχιο

ΕΥΡΩ (Ολογράφως): ΤΡΙΑ ΚΑΙ ΕΝΕΝΗΝΤΑ ΛΕΠΤΑ
(Αριθμητικώς): 3,9

A.T.: **4.22**
ΑΤΗΕ 8735.2.2 Κυτίο διακλαδώσεως Πλαστικό - Διαμέτρου ή διαστάσεων Φ 80 X 80mm -
Κωδ. αναθεώρησης : ΗΛΜ 41 100,00%

Κυτίο διακλαδώσεως , ορατό ή εντοιχισμένο, δηλαδή σωλήνας κυτίο και μικρουλικά (γύψος, πίσσα μονωτική, κανάβα, μινίο, ξύλινα τακάκια, βίδες, μαστοί διαστολές, συστολές, κόντρα, παξιμάδια, τάπες) επί τόπου και εργασία πλήρους εγκαταστάσεως και συνδέσεως. Πλαστικό - Διαμέτρου ή διαστάσεων Φ 80 X 80mm -

(1 Τεμ.) Τεμάχιο

ΕΥΡΩ (Ολογράφως): ΤΕΣΣΕΡΑ ΚΑΙ ΕΒΔΟΜΗΝΤΑ ΕΞΙ ΛΕΠΤΑ
(Αριθμητικώς): 4,76

A.T.: **4.23**
ΑΤΗΕ 8751.1.2 Αγωγός τύπου ΝΥΑ Μονόκλωνος Διατομής: 1,5 mm²
Κωδ. αναθεώρησης : ΗΛΜ 44 100,00%

Αγωγός τύπου ΝΥΑ χάλκινος πλαστικής επενδύσεως τοποθετούμενος μέσα σε σωλήνες, δηλαδή προμήθεια και προσκόμιση αγωγού και μικρουλικών (διακλαδωτήρες, βίδες, σύρμα συνδέσεως, μονωτικά πάσης φύσεως κλπ) επί τόπου και εργασία τοποθετήσεως, συνδέσεως και δοκιμών μονώσεως για πλήρη και κανονική λειτουργία. Μονόκλωνος Διατομής: 1,5 mm²

(1 m) Μέτρο

ΕΥΡΩ (Ολογράφως): ΕΝΑ ΚΑΙ ΕΙΚΟΣΙ ΟΚΤΩ ΛΕΠΤΑ
(Αριθμητικώς): 1,28

A.T.: **4.24**
ΑΤΗΕ 8801.1.4 Διακόπτης χωνευτός με πλήκτρο εντάσεως 10 Α τάσεως 250 V Εντάσεως 10 Α κομιτατέρ ή αλλέ ρετούρ
Κωδ. αναθεώρησης : ΗΛΜ 49 100,00%

Διακόπτης χωνευτός με πλήκτρο εντάσεως 10 Α τάσεως 250 V με το κυτίο δηλαδή προμήθεια προσκόμιση εγκατάσταση και σύνδεση Εντάσεως 10 Α κομιτατέρ ή αλλέ ρετούρ

(1 Τεμ.) Τεμάχιο

ΕΥΡΩ (Ολογράφως): ΠΕΝΤΕ ΚΑΙ ΟΓΔΟΝΤΑ ΤΡΙΑ ΛΕΠΤΑ
(Αριθμητικώς): 5,83

A.T.: **4.25**
ΑΤΗΕ Ν8975.ΣΤ.4 Φωτιστικό γραμμικό στεγανό, στεγασμένων χώρων με καλυμμα, λυχνίες LED 41W, 230V, IP66
Κωδ. αναθεώρησης : ΗΛΜ 59 100,00%

Φωτιστικό γραμμικό στεγανό, με λυχνίες LED, στεγασμένων χώρων , αποτελούμενο από ενισχυμένη βάση, με ενσωματωμένα τα όργανα αφής, δηλαδή ηλεκτρονικός μετασχηματιστής, λυχνιολαβές, εκκινήτες και εργασία πλήρους εγκαταστάσεως.

(1 Τεμ.) Τεμάχιο

ΕΥΡΩ (Ολογράφως): ΠΕΝΗΝΤΑ ΕΝΝΙΑ ΚΑΙ ΔΕΚΑ ΕΞΙ ΛΕΠΤΑ
(Αριθμητικώς): 59,16

ΟΜΑΔΑ – Ε (5)
Επενδύσεις, επιστρώσεις

A.T. 5.1

NET.OIK 61.31

Μεταλλικός σκελετός τοιχοπετάσματος

Κωδικός Αναθεώρησης ΟΙΚ 6118

Κατασκευή μεταλλικού σκελετού για την τοποθέτηση μη φέροντος τοιχοπετάσματος με ή χωρίς ανοίγματα (εκτός ψευδοροφών), σύμφωνα με την μελέτη, σε οποιοδήποτε ύψος από το δάπεδο εργασίας, από απλές στραντζαριστές διατομές γαλβανισμένου μορφοσιδήρου ή διατομές στραντζαριστής λαμαρίνας (στρωτήρες, ορθοστάτες, κλπ), στερεωμένες με γαλβανισμένα εκτονούμενα ή χημικά βύσματα και γενικά μορφοσίδηρος, στρατζαριστές διατομές, βύσματα, σύνδεσμοι και μικροϋλικά καθώς και εργασία πλήρους κατασκευής, τοποθέτησης και στερεώσης.

Τιμή ανά χιλιόγραμμα (kg)

ΕΥΡΩ: (Ολογράφως): **Δύο Ευρώ και ογδόντα λεπτά**

(Αριθμητικώς): **2,80**

A.T. 5.2

ΟΙΚ N. 73.26

Επενδύσεις τοίχων με πλακίδια πορσελάνης, λευκά ή έγχρωμα

Επενδύσεις τοίχων με πλακίδια πορσελάνης, λευκά ή έγχρωμα, σύμφωνα με την μελέτη και την ΕΤΕΠ 03-07-02-00 "Επενδύσεις με κεραμικά πλακίδια, εσωτερικές και εξωτερικές", τοποθετούμενα μετά την απόξεση των επιχρισμάτων, σε υπόστρωμα τσιμεντοασβεστοκονιάματος των 350 kg τσιμέντου και 0,04 m³ ασβέστου ή κολλητά με κόλλα πλακιδίων κατά ΕΛΟΤ EN 12004, με αρμούς το πολύ 1 mm, με πλήρωση των κενών με λεπτόρρευστο τσιμεντοκονίαμα των 600 kg και αρμολόγημα με λευκό τσιμέντο, με ή χωρίς χρωστικές ή αρμόστοκο. Η επιλογή του χρώματος και της διάταξης τοποθέτησης είναι αρμοδιότητα της Υπηρεσίας.

Στην τιμή μονάδας περιλαμβάνονται τα πλακίδια, η τσιμεντοκονία ή η κόλλα επί τόπου του έργου, οι φθορές των υλικών, η τοποθέτηση, η αρμολόγηση, ο τελικός καθαρισμός της επιφανείας καθώς και η διάνοιξη οπών στα πλακίδια για την διέλευση υδραυλικών σωληνώσεων, τοποθέτηση διακοπών, ρευματοδοτών κλπ,

Τιμή ανά τετραγωνικό μέτρο (m²)

73.26.04 Επενδύσεις τοίχων με πλακίδια πορσελάνης οποιασδήποτε διάστασης, κολλητά

Κωδικός Αναθεώρησης ΟΙΚ 7328.1

ΕΥΡΩ: (Ολογράφως): **Τριάντα ένα Ευρώ**

(Αριθμητικώς): **31,00**

A.T. 5.3

ΟΙΚ N. 73.33

Επιστρώσεις δαπέδων με κεραμικά πλακίδια

Κωδικός Αναθεώρησης ΟΙΚ 7331

Επιστρώσεις δαπέδων με κεραμικά πλακίδια 1ης ποιότητας ανυάλωτα, έγχρωμα, υδατοαπορροφητικότητας έως 0,5%, αντοχής σε απότριψη "GROUP 4", , οποιοδήποτε χρώματος και σχεδίου εφαρμογής επιλέξει η Υπηρεσία, σύμφωνα με την μελέτη και την ΕΤΕΠ 03-07-02-00 "Επενδύσεις με κεραμικά πλακίδια, εσωτερικές και εξωτερικές".

Στην τιμή μονάδας περιλαμβάνεται η προμήθεια και τοποθέτηση των πλακιδίων με αρμούς 1 έως 2 mm, σε στρώση τσιμεντοκονιάματος των 450 kg τσιμέντου, ή με κόλλα πλακιδίων κατά ΕΛΟΤ EN 12004, συμβατή με την υπάρχουσα υποδομή, η πλήρωση των αρμών με τσιμεντοκονίαμα των 600 kg τσιμέντου, μαύρου χρώματος, ή με ειδικό υλικό πληρώσεως συμβατό με τα κεραμικά πλακίδια και ο επιμελής καθαρισμός της τελικής επιφανείας του δαπέδου.

Πλήρως περαιωμένη εργασία χάραξης τοποθέτησης, αρμολόγησης και καθαρισμού με τα υλικά πάσης φύσεως επί τόπου.

Τιμή ανά τετραγωνικό μέτρο (m²)

73.33.04 Επιστρώσεις δαπέδων με πλακίδια GROUP 4, οποιασδήποτε διάστασης

ΕΥΡΩ: (Ολογράφως): **Τριάντα ένα Ευρώ**

(Αριθμητικώς): **31,00**

A.T. 5.4

NET.OIK 77.55 Ελαιοχρωματισμοί κοινοί σιδηρών επιφανειών με χρώματα αλκυδικών ή ακρυλικών ρητινών, βάσεως νερού η διαλύτου
 Κωδικός Αναθεώρησης ΟΙΚ 7755
 Ελαιοχρωματισμοί κοινοί σιδηρών επιφανειών, σύμφωνα με την μελέτη και την ΕΤΕΠ 03-10-03-00 "Αντισκωριακή προστασία και χρωματισμός σιδηρών επιφανειών".
 Απόξεση και καθαρισμός με ψήκτρα και σμυριδόπανο, μία στρώση αντιδιαβρωτικού υποστρώματος ενός συστατικού και δύο στρώσεις ελαιοχρώματος. Υλικά και μικροϋλικά επί τόπου και εργασία,
 Τιμή ανά τετραγωνικό μέτρο (m²)

ΕΥΡΩ: (Ολογράφως): **Έξι Ευρώ και εβδομήντα λεπτά**
 (Αριθμητικώς): **6,70**

A.T. 5.5

NET.OIK 77.67 Χρωματισμοί σωληνώσεων
 Χρωματισμοί σωληνώσεων, σύμφωνα με την μελέτη και την ΕΤΕΠ 03-10-03-00 "Αντισκωριακή προστασία και χρωματισμός σιδηρών επιφανειών".
 Τιμή ανά τρέχον μέτρο (μμ) σωλήνων

77.67.02 Διαμέτρου από 1 1/4 έως 2"
 Κωδικός Αναθεώρησης ΟΙΚ 7767.4

ΕΥΡΩ: (Ολογράφως): **Δύο Ευρώ και είκοσι πέντε λεπτά**
 (Αριθμητικώς): **2,25**

A.T. 5.6

NET.OIK 77.80 Χρωματισμοί επί επιφανειών επιχρισμάτων με χρώματα υδατικής διασποράς, ακρυλικής, στυρενιοακρυλικής ή πολυβινυλικής βάσεως.
 Κωδικός Αναθεώρησης ΟΙΚ 7785.1
 Χρωματισμοί επί επιφανειών επιχρισμάτων με υδατικής διασποράς χρώματα ακρυλικής, ή βινυλικής, ή στυρενιο-ακρυλικής βάσεως σε δύο διαστρώσεις, χωρίς προηγούμενο σπατουλάρισμα, σύμφωνα με την μελέτη και την ΕΤΕΠ 03-10-02-00 "Χρωματισμοί επιφανειών επιχρισμάτων".
 Προετοιμασία των επιφανειών, αστάρωμα και εφαρμογή δύο στρώσεων του τελικού χρώματος. Υλικά και μικροϋλικά επί τόπου, ικριώματα και εργασία.
 Τιμή ανά τετραγωνικό μέτρο (m²)

77.80.01 Εσωτερικών επιφανειών με χρήση χρωμάτων, ακρυλικής στυρενιοακρυλικής- ακρυλικής ή πολυβινυλικής βάσεως

ΕΥΡΩ: (Ολογράφως): **Εννέα Ευρώ**
 (Αριθμητικώς): **9,00**

A.T. 5.7

NET.OIK 77.84 Χρωματισμοί επιφανειών γυψοσανίδων με χρώμα υδατικής διασποράς ακρυλικής ή βινυλικής ή στυρενιο-ακρυλικής βάσεως νερού
 Κωδικός Αναθεώρησης ΟΙΚ 7786.1
 Χρωματισμοί επιφανειών γυψοσανίδων με χρώμα υδατικής διασποράς ακρυλικής ή βινυλικής ή στυρενιο-ακρυλικής βάσεως σε δύο διαστρώσεις, σύμφωνα με την μελέτη και την ΕΤΕΠ 03-10-02-00 "Χρωματισμοί επιφανειών επιχρισμάτων".
 Προετοιμασία των επιφανειών, εφαρμογή ειδικής γάζας στις συναρμογές των γυψοσανίδων, αστάρωμα με υλικό έμφραξης των πόρων της γυψοσανίδας (για την μείωση της απορροφητικότητάς της) και διάστρωση δύο στρώσεων χρώματος ακρυλικής ή βινυλικής ή στυρενιο-ακρυλικής βάσεως. Υλικά επί τόπου του έργου, ικριώματα και εργασία.
 Τιμή ανά τετραγωνικό μέτρο (m²)

77.84.02 Με σπατουλάρισμα της γυψοσανίδας

ΕΥΡΩ: (Ολογράφως): **Δώδεκα Ευρώ και σαράντα λεπτά**
 (Αριθμητικώς): **12,40**

NET.OIK 78.05

Γυψοσανίδες

Γυψοσανίδες οιοδήποτε σχήματος, πλάτους και μήκους, κατά ΕΛΟΤ EN 520, με σήμανση CE, για την επένδυση τοίχων ή άλλων επιφανειών πλήν ψευδοροφών, εμβαδού ετοιμού φύλλου άνω των 0.72 m², επί σκελετού ή μη (ο τυχόν σκελετός τιμολογείται ιδιαίτερως). Συμπεριλαμβάνονται υλικά και μικροϋλικά επί τόπου και εργασία πλήρους τοποθετήσεως. Επισημαίνεται ότι στην περίπτωση χρήσης γυψοσανίδων εμβαδού ετοιμού φύλλου μικρότερου από 0.72 m², οι τιμές των άρθρων 78.05.01.εως 78.05.12 προσαυξάνονται με την τιμή του άρθρου 78.05.13.
Τιμή ανά τετραγωνικό μέτρο (m²)

78.05.04 Γυψοσανίδες ανθυγρές, επίπεδες, πάχους 12,5 mm
Κωδικός Αναθεώρησης ΟΙΚ 7809

ΕΥΡΩ: (Ολογράφως): **Δεκα πέντε Ευρώ και πενήντα λεπτά**
(Αριθμητικώς): **15,50**

ΟΜΑΔΑ – ΣΤ (6)
Επενδύσεις, επιστρώσεις

NET.OIK 62.21	Θύρες σιδηρές απλού σχεδίου από ευθύγραμμες ράβδους Κωδικός Αναθεώρησης ΟΙΚ 6221 Κατασκευή και τοποθέτηση σιδηρών θυρών, απλού σχεδίου από ευθύγραμμες ράβδους οποιασδήποτε διατομής, καρφωτών, με ή χωρίς εντορμίες, με όλα τα εξαρτήματα στερέωσης, ανάρτησης και λειτουργίας, με κοινή κλειδαριά και ορειχαλκίνες χειρολαβές, σύμφωνα με την μελέτη και την ΕΤΕΠ 03-08-02-00 "Σιδηρά κουφώματα". Τιμή ανά χιλιόγραμμο (kg)
ΕΥΡΩ: (Ολογράφως):	Πέντε Ευρώ
(Αριθμητικώς):	5,00

ΣΥΝΤΑΧΘΗΚΕ

Αγία Παρασκευή, 20/09/2017

ΕΛΕΧΘΗΚΕ

Αγία Παρασκευή, 20/09/2017

ΘΕΩΡΗΘΗΚΕ

Αγία Παρασκευή, 20/09/2017

Ελένη-Σωτηρία Μαμαλίγκα
Μηχανολόγος Μηχανικός ΤΕ/ΑΚωνσταντίνος Πάνενας
Πολιτικός Μηχανικός ΠΕΝικόλαος Θεοδωρίδης
Αρχιτέκτων Μηχανικός ΠΕ/Α**Διευθυντής Τεχνικής Υπηρεσίας**
Δήμου Αγίας Παρασκευής
Σπυρίδων Μπουρδάρης
Ηλεκτρολόγος Μηχανικός ΠΕ/Α



ΕΛΛΗΝΙΚΗ ΔΗΜΟΚΡΑΤΙΑ
ΝΟΜΟΣ ΑΤΤΙΚΗΣ
ΔΗΜΟΣ ΑΓΙΑΣ ΠΑΡΑΣΚΕΥΗΣ
Δ/ΝΣΗ ΤΕΧΝΙΚΩΝ ΥΠΗΡΕΣΙΩΝ
ΤΜΗΜΑ ΑΡΧ/ΚΟΥ ΣΧΕΔΙΑΣΜΟΥ
ΤΜΗΜΑ Η/Μ ΕΡΓΩΝ ΚΑΙ ΕΓΚΑΤΑΣΤΑΣΕΩΝ

Ταχ. Διεύθυνση: Λ.Μεσογείων 415-417
153 43 Αγ.Παρασκευή
Τηλ. Κέντρο: 213.2004.500

ΕΡΓΟ: ΑΝΑΚΑΤΑΣΚΕΥΩΝ ΤΟΥΑΛΕΤΩΝ 1ου &
5ου-11ου (ΧΕΛΜΕΙΟΥ) ΔΗΜΟΤΙΚΩΝ
ΣΧΟΛΕΙΩΝ

ΑΡ. ΜΕΛΕΤΗΣ: 69/2017
ΧΡΗΜΑΤΟΔΟΤΗΣΗ: ΣΑΤΑ ΣΧΟΛΕΙΩΝ
ΠΡΟΫΠΟΛΟΓΙΣΜΟΣ: 74.397,25€

ΓΕΝΙΚΗ ΣΥΓΓΡΑΦΗ ΥΠΟΧΡΕΩΣΕΩΝ

1. ΓΕΝΙΚΑ

1.1 Αντικείμενο

- Το παρόν τεύχος της Γενικής Συγγραφής Υποχρεώσεων (ΓΣΥ) αφορά τους γενικούς συμβατικούς όρους, με βάση τους οποίους, σε συνδυασμό με τα άρθρα του **v.4412/16** και τους όρους των λοιπών τευχών δημοπράτησης και στοιχείων της μελέτης, θα εκτελεστούν από τον Ανάδοχο που θα αναδειχθεί, τα κάθε φύσης Δημόσια Έργα που εκτελούνται από την Περιφερειακή και Τοπική Αυτοδιοίκηση και από τα εποπτευόμενα από τις ανωτέρω Αυτοδιοικήσεις Νομικά Πρόσωπα Δημοσίου Δικαίου.
- Το ακριβές αντικείμενο κάθε έργου / σύμβασης θα είναι όπως ορίζεται στην αντίστοιχη Διακήρυξη Δημοπρασίας και τα λοιπά τεύχη δημοπράτησης που τη συνοδεύουν.

1.2 Ορισμοί – συντομογραφίες

1.2.1 Ορισμοί

- Οι λέξεις και εκφράσεις που χρησιμοποιούνται έχουν το νόημα που καθορίζεται **στο v.4412/16** και επί πλέον όπως καθορίζεται κατωτέρω, εκτός εάν ορίζεται διαφορετικά στην ΕΣΥ:
- «Συμβατικό Τμήμα»: το ποσό του εργολαβικού συμφωνητικού (εκτιμώμενη δαπάνη εργασιών μαζί με ΓΕ και ΟΕ, ποσό απροβλέπτων δαπανών, εκτιμώμενη δαπάνη τυχόν απολογιστικών εργασιών, δαπάνη αμοιβής μητρώου έργου) χωρίς την αναθεώρηση και το ΦΠΑ.
- «Έργο»: το σύνολο των υποχρεώσεων που απορρέουν από τη Σύμβαση, τις οποίες καλείται να εκπληρώσει ο Ανάδοχος και οι οποίες συνιστούν την παροχή του.
- «Προσωρινές Εργασίες» ή «Προσωρινά Έργα»: όλες οι εργασίες, τα έργα και οι εγκαταστάσεις κάθε είδους, που έχουν προσωρινό χαρακτήρα και απαιτούνται για την εκτέλεση του έργου.
- «Μόνιμες Εργασίες» ή «Μόνιμα Έργα»: όλα τα μόνιμου χαρακτήρα έργα, που θα εκτελεστούν και θα συντηρηθούν σύμφωνα με τη Σύμβαση.
- «Εργοτάξιο»: το σύνολο των χώρων όπου πραγματοποιούνται εργασίες οικοδομικές ή/και πολιτικού μηχανικού και γενικά εκτελείται τεχνικό έργο, όπως ορίζεται στις κείμενες διατάξεις.
- «Υπηρεσία»: η αρμόδια κατά περίπτωση Υπηρεσία του ΚτΕ, η οποία δημοπρατεί το έργο και συναλλάσσεται με τον Ανάδοχο ως Διευθύνουσα Υπηρεσία ή/και ως Προϊσταμένη Αρχή, όπως κατά περίπτωση ορίζεται στο νόμο.
- «Διαγωνιζόμενοι» ή «Διαγωνιζόμενοι»: οι εργοληπτικές επιχειρήσεις ή/και κοινοπραξίες των ανωτέρω επιχειρήσεων που πληρούν τις προϋποθέσεις συμμετοχής τους στο Διαγωνισμό της ανάθεσης εκτέλεσης του έργου.
- «Απρόβλεπτες Δαπάνες»: οι δαπάνες που δεν είναι δυνατόν να εξειδικευτούν πλήρως στη φάση δημοπράτησης του έργου και δεσμεύονται για να καλύψουν τις δαπάνες που ορίζονται **στο v.4412/16 (αρθ.155,156,κτλ.)**
- «Ευρωπαϊκά πρότυπα»: τα πρότυπα που έχουν επιλεγεί από τον ΚτΕ για την εκτέλεσή του και τα οποία έχουν εγκριθεί από την ευρωπαϊκή επιτροπή τυποποίησης (CEN) ή από την ευρωπαϊκή επιτροπή ηλεκτροτεχνικής τυποποίησης (CENELEC) ως "ευρωπαϊκά πρότυπα (EN)" ή ως "κείμενα εναρμόνισης (HD)", σύμφωνα με τους κοινούς κανόνες αυτών των οργανισμών.
- «Ευρωπαϊκή τεχνική έγκριση»: η ευνοϊκή τεχνική εκτίμηση της καταλληλότητας ενός προϊόντος για χρήση, με γνώμονα την ικανοποίηση των βασικών απαιτήσεων για τις κατασκευές και με βάση τα εγγενή χαρακτηριστικά του προϊόντος και τους πιθανούς όρους εφαρμογής και χρήσης του. Η ευρωπαϊκή έγκριση χορηγείται από τον ΕΛΟΤ.
- «Κοινές τεχνικές προδιαγραφές»: οι τεχνικές προδιαγραφές που έχουν εκπονηθεί σύμφωνα με διαδικασία αναγνωρισμένη από τα κράτη μέλη και έχουν δημοσιευθεί στην Επίσημη Εφημερίδα των Ευρωπαϊκών Κοινοτήτων.

1.2.2 Συνομογραφίες

1.2.2.1 Συνομογραφίες Τευχών Δημοπράτησης

ΔΔ	: Διακήρυξη Δημοπρασίας
ΓΣΥ	: Γενική Συγγραφή Υποχρεώσεων
ΓΤΣΥ	: Γενική Τεχνική Συγγραφή Υποχρεώσεων
ΕΣΥ	: Ειδική Συγγραφή Υποχρεώσεων
ΕΤΣΥ	: Ειδική Τεχνική Συγγραφή Υποχρεώσεων
ΠΜ	: Προϋπολογισμός Μελέτης
ΠΠ	: Προϋπολογισμός Προσφοράς
ΤΠ	: Τιμολόγιο Προσφοράς
ΤεΠε	: Τεχνική Περιγραφή
ΤΜ	: Τιμολόγιο Μελέτης

1.2.2.2 Συνομογραφίες Κωδίκων, Προδιαγραφών, Κανονισμών, Οδηγιών

AASHTO	: Αμερικάνικος Σύνδεσμος Κρατικών Υπαλλήλων Οδοποιίας και Μεταφορών
ASTM	: Αμερικανικές Πρότυπες Μέθοδοι Δοκιμών
BS	: Βρετανικά Πρότυπα
CEN	: Ευρωπαϊκή Επιτροπή Τυποποίησης
CECENELEC	: Ευρωπαϊκή Επιτροπή Ηλεκτροτεχνικής Τυποποίησης
CIE	: Διεθνής Επιτροπή Φωτισμού
DIN	: Γερμανικό Ινστιτούτο Τυποποίησης
ΕΛΟΤ	: Ελληνικός Οργανισμός Τυποποίησης
ΕΤΑ	: Ευρωπαϊκές Τεχνικές Εγκρίσεις
ISO	: Διεθνής Οργανισμός Τυποποίησης
ΚΜΛΕ	: Κανονισμός Μεταλλευτικών και Λατομικών Εργασιών
ΚΤΣ	: Κανονισμός Τεχνολογίας Σκυροδέματος
ΚΤΧ	: Κανονισμός Τεχνολογίας Χάλυβα
NF	: Γαλλικά Πρότυπα
ΟΜΟΕ	: Οδηγίες Μελετών Οδικών Έργων
ΠΤΠ	: Πρότυπες Τεχνικές Προδιαγραφές

1.2.2.3 Συνομογραφίες Υπηρεσιών / Οργανισμών

ΥΠΕΣ	: Υπουργείο Εσωτερικών και Διοικητικής Ανασυγκρότησης
ΥΠΕΧΩΔΕ	: Υπουργείο Περιβάλλοντος, Χωροταξίας και Δημοσίων Έργων
ΥΜΕ	: Υπουργείο Υποδομών Μεταφορών κ Δικτύων
ΓΓΔΕ	: Γενική Γραμματεία Δημοσίων Έργων
ΓΥΣ	: Γεωγραφική Υπηρεσία Στρατού
ΔΕΗ	: Δημόσια Επιχείρηση Ηλεκτρισμού
ΔΕΚΟ	: Δημόσιες Επιχειρήσεις και Οργανισμοί
ΕΕ	: Ευρωπαϊκή Ένωση
ΕΟΚ	: Ευρωπαϊκή Οικονομική Κοινότητα
ΕΟΧ	: Ευρωπαϊκός Οικονομικός Χώρος
ΙΚΑ	: Ίδρυμα Κοινωνικών Ασφαλίσεων
ΚΕΔΕ	: Κεντρικό Εργαστήριο Δημοσίων Έργων
ΝΠΔΔ	: Νομικά Πρόσωπα Δημοσίου Δικαίου
ΝΠΙΔ	: Νομικά Πρόσωπα Ιδιωτικού Δικαίου
ΝΣΚ	: Νομικό Συμβούλιο του Κράτους
ΟΚΩ	: Οργανισμοί Κοινής Ωφέλειας
ΠΕΔΕ	: Περιφερειακό Εργαστήριο Δημοσίων Έργων
ΠΕΠ	: Περιφερειακό Επιχειρησιακό Πρόγραμμα
ΤΕΕ	: Τεχνικό Επιμελητήριο Ελλάδος

1.2.2.4 Άλλες Συνομογραφίες

ΑΠΕ	: Ανακεφαλαιωτικός Πίνακας Εργασιών
ΗΠΑ	: Ηνωμένες Πολιτείες Αμερικής
ΚΥΑ	: Κοινή Υπουργική Απόφαση
Ν	: Νόμος
ΠΔ	: Προεδρικό Διάταγμα
ΠΚΤΜΝΕ	: Πρωτόκολλο Κανονισμού Τιμών Μονάδος Νέων Εργασιών
ΦΕΚ	: Φύλλο Εφημερίδας Κυβερνήσεως
ΦΠΑ	: Φόρος Προστιθέμενης Αξίας
ΥΑ	: Υπουργική Απόφαση

1.3 Ερμηνείες

Στα συμβατικά τεύχη, εκτός αν από τα συμφραζόμενα ρητά προκύπτει διαφορετικά:

- Λέξεις που αναφέρονται σε κάποιο συγκεκριμένο γένος θα αφορούν και σε όλα τα γένη και αντίστροφα.
- Λέξεις που αναγράφονται στον ενικό θα αφορούν την ίδια έννοια και στον πληθυντικό και αντίστροφα.
- Λέξεις που αναγράφονται με κεφαλαία γράμματα θα έχουν την ίδια έννοια με τις ίδιες λέξεις που αναγράφονται με πεζά γράμματα και αντίστροφα.
- Εκτός εάν ρητά ορίζεται διαφορετικά, «ημέρα», «βδομάδα», «μήνας», «έτος» κλπ. θα σημαίνει «ημερολογιακή ημέρα», «ημερολογιακή βδομάδα», «ημερολογιακός μήνας», «ημερολογιακό έτος» κλπ.

- Διατάξεις, που αναφέρονται σε «συμφωνία», «συγκατάθεση» ή σε συνώνυμα / παράγωγά τους, προϋποθέτουν ότι η υπόψη συμφωνία, συγκατάθεση κλπ., θα διατυπώνεται εγγράφως.
- «Εγγράφως» ή παράγωγα της λέξης αυτής, έχουν τη σημασία που αποδίδεται στις έννοιες αυτές από τον Κώδικα Πολιτικής Δικονομίας.
- Οι τίτλοι που χρησιμοποιούνται γενικά δεν θα λαμβάνονται υπόψη κατά την ερμηνεία του κειμένου της παρούσας.
- Όπου αναφέρονται οι όροι «με δαπάνη του Αναδόχου», «βαρύνουν τον Ανάδοχο», «σε βάρος του Αναδόχου», «χωρίς ιδιαίτερο αντάλλαγμα», «χωρίς ιδιαίτερη αποζημίωση», νοείται ότι όλες οι σχετικές δαπάνες έχουν περιληφθεί ανηγμένα στις τιμές μονάδας της προσφοράς και ο Ανάδοχος δεν δικαιούται κανένα πρόσθετο αντάλλαγμα ή/και καμία πρόσθετη αμοιβή ή αποζημίωση πέρα από τις τιμές της προσφοράς του.
- Όπου στην παρούσα και στα λοιπά συμβατικά τεύχη γίνεται αναφορά σε συγκεκριμένα άρθρα, παραγράφους, εδάφια κλπ. νόμων, προεδρικών διαταγμάτων, υπουργικών αποφάσεων, συμβατικών τευχών κλπ., αυτή γίνεται για διευκόλυνση και ευθεία αναφορά στις πλέον συναφείς διατάξεις, χωρίς από την αναφορά αυτή να αποκλείεται η ισχύς άλλης ισχύουσας διάταξης που τυχόν δεν αναφέρεται ρητά.

1.4 Επικοινωνία – Κοινοποίηση εγγράφων

- Ισχύουν τα οριζόμενα στο **v.4412/16 (αρθ.135, 143,κτλ.)**
- Ο Αντίκλητος του Αναδόχου θα είναι εξουσιοδοτημένος για την παραλαβή των εγγράφων της Υπηρεσίας που απευθύνονται ή κοινοποιούνται στον Ανάδοχο από τα γραφεία της Διευθύνουσας Υπηρεσίας ή της Προϊστάμενης Αρχής.
- Συναινέσεις, εγκρίσεις, προσδιορισμοί, ειδοποιήσεις, αιτήσεις, ενστάσεις, δηλώσεις, που απαιτούνται στα πλαίσια της εκτέλεσης του έργου πρέπει:
 - να γίνονται εγγράφως με την έννοια του Κώδικα Πολιτικής Δικονομίας,
 - να επιβεβαιώνεται η πραγματοποίησή τους με κάθε νόμιμο τρόπο και
 - να γίνονται στις δηλωμένες με τα έγγραφα της προσφοράς ή της σύμβασης διευθύνσεις, εκτός εάν έχουν λάβει χώρα μεταβολές, οι οποίες όμως έχουν γνωστοποιηθεί εγγράφως, άλλως οι ανωτέρω πράξεις λογίζεται ότι γίνονται εγκύρως στις ήδη δηλωμένες διευθύνσεις.

1.5 Θεσμικό πλαίσιο, προδιαγραφές, κανονισμοί και γλώσσα που διέπουν τη σύμβαση

1.5.1 Ισχύουσες διατάξεις

- Η εκτέλεση, Υπουργικές Αποφάσεις, Εγκύκλιοι, Οδηγίες, Κανονισμοί, Εθνικοί και Ευρωπαϊκής Ένωσης) όπως αυτός τροποποιήθηκε, συμπληρώθηκε και ισχύει κάθε φορά κατά την ημερομηνία δημοσίευσης της Διακήρυξης Δημοπρασίας.

1.5.2 Προδιαγραφές και Κανονισμοί

Για την εκτέλεση του έργου ισχύουν τα οριζόμενα στο **v.4412/16 (αρθ.54,178,κτλ.)**. Επιπρόσθετα, ενδεικτικά αλλά όχι περιοριστικά, ισχύουν οι κανονισμοί και προδιαγραφές που ορίζονται στην ΕΣΥ, στη ΓΤΣΥ και ην ΕΤΣΥ.

1.5.3 Γλώσσα

Επίσημη γλώσσα της σύμβασης είναι η Ελληνική και σε αυτή θα συντάσσονται όλα τα έγγραφα, η αλληλογραφία κλπ. Αναδόχου και Υπηρεσίας. Σε περίπτωση που υπάρχουν κείμενα συνταγμένα σε δύο γλώσσες, για κάθε περίπτωση ερμηνείας επίσημη και υπερισχύουσα είναι η Ελληνική Γλώσσα.

1.6 Σειρά ισχύος συμβατικών τευχών

Τα συμβατικά τεύχη αλληλοσυμπληρώνονται, αλλά σε περίπτωση ασυμφωνίας μεταξύ των περιεχομένων σε αυτά όρων, η σειρά ισχύος των ως άνω τευχών καθορίζεται ως εξής, εκτός εάν ορίζεται διαφορετικά στη Διακήρυξη Δημοπρασίας:

- Το συμφωνητικό
- Η Διακήρυξη Δημοπρασίας
- Η οικονομική προσφορά
- Το Τιμολόγιο Μελέτης
- Η Ειδική Συγγραφή Υποχρεώσεων Ε.Σ.Υ.
- Οι τεχνικές προδιαγραφές και τα παραρτήματά τους Τ.Σ.Υ.
- Η παρούσα Γενική Συγγραφή Υποχρεώσεων
- Η Τεχνική Περιγραφή του έργου
- Ο προϋπολογισμός μελέτης
- Η τεχνική μελέτη κατασκευής του έργου (οριστικές μελέτες, μελέτες εφαρμογής, σχέδια της υπηρεσίας καθώς και κατασκευαστικά σχέδια που συντάσσει ο Ανάδοχος, όπως τελικά θα εγκριθούν από την Υπηρεσία),
- Το Χρονοδιάγραμμα κατασκευής του έργου, όπως τελικά θα εγκριθεί από την Υπηρεσία,
- Οι οριζόμενες στην Ειδική Συγγραφή Υποχρεώσεων Τεχνικές Συγγραφές Υποχρεώσεων (ΓΤΣΥ και ΕΤΣΥ),
- Οι οριζόμενες στην Ειδική Συγγραφή Υποχρεώσεων Συμπληρωματικές Τεχνικές Προδιαγραφές, Οδηγίες Μελετών, Οδηγίες Ποιότητας,

- Το Πρόγραμμα Ποιότητας Έργου, όπως τελικά θα εγκριθεί από την Υπηρεσία,
- Τα εγκεκριμένα ενιαία τιμολόγια, οι Ευρωκώδικες, οι Πρότυπες Τεχνικές Προδιαγραφές (ΕΤΕΠ), οι προδιαγραφές ΕΛΟΤ και ISO.
- Οι αναλύσεις τιμών που αναφέρονται στην Ειδική Συγγραφή Υποχρεώσεων, για την περίπτωση σύνταξης πρωτοκόλλων κανονισμού τιμών μονάδος νέων εργασιών.

1.7 Σύμβαση

- Η σύμβαση για την εκτέλεση του έργου θα υπογραφεί σύμφωνα με όσα ορίζονται στο **v.4412/16 (αρθ.30,κτλ.)** και στη Διακήρυξη Δημοπρασίας
- Με τον όρο «Σύμβαση» νοείται η σύμβαση που περιγράφεται στη Διακήρυξη Δημοπρασίας, σε συνδυασμό με τα λοιπά τεύχη δημοπράτησης, με βάση τα οποία ο Ανάδοχος:
 - Θα εκτελέσει τις εργασίες που αναφέρονται στην παρούσα, στην ΕΣΥ και αναλύονται στην Τεχνική Περιγραφή και τα λοιπά τεύχη δημοπράτησης,
 - Θα εκτελέσει τις τυχόν αναγκαίες συμπληρωματικές έρευνες για το έργο, όπως αναφέρεται στην παρούσα και στην ΕΣΥ, που θα προτείνει και θα εγκριθούν από την Υπηρεσία,
 - Θα εκπονήσει τις τυχόν αναγκαίες μελέτες εφαρμογής για το έργο, όπου αυτό επιτρέπεται σύμφωνα με το ΠΔ 696/74 και την Εγκ. 37/95 όπως ισχύουν σήμερα και όπως ορίζεται στην παρούσα και στην ΕΣΥ,
 - Θα συντηρήσει το έργο, με μέριμνα και δαπάνες του κατά το χρονικό διάστημα που ορίζεται στην παρούσα και στην ΕΣΥ.

1.8 Εκχώρηση δικαιωμάτων - υποκατάσταση

Η εκχώρηση του έργου ή/και των δικαιωμάτων που απορρέουν από τη σύμβαση διέπεται από το **v.4412/16 (αρθ.164,κτλ.)**.

1.9 Μελέτες του έργου

1.9.1 Υπάρχουσες μελέτες κατά τη δημοπράτηση του έργου

- Κατά την ημερομηνία έγκρισης της Διακήρυξης Δημοπρασίας, τα αντίγραφα των μελετών που βρίσκονται στη διάθεση των διαγωνιζομένων περιγράφονται στην Τεχνική Περιγραφή. Κατά την υπογραφή της σύμβασης κατασκευής του έργου θα παραδοθούν στον Ανάδοχο εγκεκριμένες όλες οι μελέτες που περιγράφονται στην Τεχνική Περιγραφή, τουλάχιστον σε επίπεδο οριστικής μελέτης, κατά τα οριζόμενα στο ΠΔ 696/74 και την Εγκ. 37/95 όπως ισχύουν σήμερα.
- Οι Διαγωνιζόμενοι υποχρεούνται να λάβουν γνώση όλων των στοιχείων που υπάρχουν από έρευνες ή και μελέτες που έχουν γίνει ή ακόμη και με αναζητήσεις / συνεντεύξεις στους φορείς, οργανισμούς, γραφεία γεωτεχνικών ερευνών κλπ., που έχουν εκπονήσει σχετικές μελέτες / έρευνες για την Υπηρεσία και το έργο. Οι Διαγωνιζόμενοι θα πρέπει επίσης να προβούν και σε δικές τους έρευνες εδάφους / υπεδάφους, τουλάχιστον στις χαρακτηριστικές θέσεις υψηλών επιχωμάτων, μεγάλων τεχνικών, λατομικών χώρων, περιοχών εκσκαφών, τοίχων αντιστήριξης κλπ. Η έκταση των ερευνών / αναζητήσεων που αναφέρονται ανωτέρω αναπόκειται στην κρίση των Διαγωνιζομένων.

1.9.2 Έλεγχος τεχνικής μελέτης του έργου από τον Ανάδοχο

- Μέσα στις προθεσμίες που προσδιορίζονται στην παρούσα (παρ. 8.2.2.2) και ενδεχομένως στα αντίστοιχα άρθρα της ΕΣΥ, ο Ανάδοχος θα πραγματοποιήσει πλήρη έλεγχο των τεχνικών μελετών του έργου, με τυχόν διενέργεια εργαστηριακών ελέγχων, περιορισμένων δειγματοληπτικών ερευνών κλπ.
- Στα ανωτέρω πλαίσια, ο Ανάδοχος υποχρεούται να ελέγξει την πληρότητα και επάρκεια των υφισταμένων γεωτεχνικών μελετών και ερευνών και να διερευνήσει την αναγκαιότητα εκτέλεσης συμπληρωματικών ερευνών, επισημαίνοντας έγκαιρα το ενδεχόμενο αυτό στην Υπηρεσία εντός της προβλεπόμενης για το σκοπό αυτό προθεσμίας (παρ. 8.2.2.2 της παρούσας). Σε περίπτωση που κρίνει ότι απαιτούνται συμπληρωματικές έρευνες υποχρεούται:
 - να συντάξει σύμφωνα με τις κατευθυντήριες οδηγίες της Υπηρεσίας πρόγραμμα αναγκαίων συμπληρωματικών γεωτεχνικών ερευνών
 - να υποβάλει το πρόγραμμα αυτό στην Υπηρεσία προς έγκριση.

Ο έλεγχος των τεχνικών μελετών και η διερεύνηση της αναγκαιότητας εκτέλεσης συμπληρωματικών ερευνών, κατά τις δύο προηγούμενες παραγράφους, υπάγεται στις διατάξεις της παρ. 4.1.1.(2) της παρούσας, που αφορά σε επαλήθευση των διατιθέμενων στοιχείων, για την οποία δεν προβλέπεται καταβολή αμοιβής στον Ανάδοχο, επειδή η δαπάνη της περιλαμβάνεται ανηγμένα στις τιμές της προσφοράς.

Ο έλεγχος θα αναφέρεται στις εγκεκριμένες συμβατικές τεχνικές μελέτες ή/και έρευνες και θα έχει σκοπό τον εντοπισμό και, στη συνέχεια, συμπλήρωση τυχόν ελλείψεων και επί μέρους θεμάτων, με σκοπό να προκύψει με βάση τις εγκεκριμένες συμβατικές τεχνικές μελέτες, όπως αυτές που τυχόν θα συμπληρωθούν ως ανωτέρω, συνολικό έργο τεχνικά άρτιο και λειτουργικό που να ανταποκρίνεται στον προορισμό του και να επιτυγχάνει την προδιαγραφόμενη διάρκεια ζωής του.

Στην ίδια προθεσμία με αυτήν που αναφέρεται στις ανωτέρω παραγράφους 1.9.2 (1) και (2), ο Ανάδοχος θα υποβάλλει στη Διευθύνουσα Υπηρεσία τεχνική έκθεση που θα περιλαμβάνει τις παρατηρήσεις του μετά τον έλεγχο των προηγούμενων παραγράφων και επίσης τον αναλυτικό προϋπολογισμό της τελικής δαπάνης (σχέδιο Ανακεφαλαιωτικού Πίνακα Εργασιών) του έργου σύμφωνα με τα ανωτέρω.

Το σχέδιο Ανακεφαλαιωτικού Πίνακα Εργασιών θα συνοδεύεται από έκθεση, στην οποία θα αναφέρονται αναλυτικά οι προτεινόμενες από τον Ανάδοχο συμπληρώσεις των τεχνικών μελετών, με πλήρη τεκμηρίωσή τους και ανάλυση των προτεινόμενων με το σχέδιο Ανακεφαλαιωτικού Πίνακα Εργασιών, διαφοροποιήσεων των ποσοτήτων των συμβατικών εργασιών ή/και των τυχόν απαιτούμενων τιμών μονάδος νέων εργασιών.

Η υποβολή του υπόψη σχεδίου Ανακεφαλαιωτικού Πίνακα Εργασιών δεν αναστέλλει την υποχρέωση του Αναδόχου να εκτελεί το έργο, σύμφωνα με τις υπάρχουσες εγκεκριμένες τεχνικές μελέτες και να συμμορφώνεται με τα προβλεπόμενα στα συμβατικά τεύχη της εργολαβίας, μέχρις ότου αποφασισθούν αν και ποιες θα γίνουν δεκτές από τις αρμόδιες Υπηρεσίες.

Εφόσον προταθούν τροποποιητικές συμπληρώσεις των εγκεκριμένων μελετών, θα καλείται ο μελετητής που τις συνέταξε, προκειμένου να διατυπώσει τις απόψεις του, και κατά τα λοιπά θα εφαρμόζονται τα οριζόμενα στο **v.4412/16 (αρθ.144,κτλ.)**.

Οι εγκρίσεις, σύμφωνα με τα ανωτέρω, των αναγκαίων συμπληρώσεων εγκεκριμένων μελετών θα γίνονται με Απόφαση της Προϊστάμενης Αρχής, που εκδίδεται ύστερα από γνώμη του αρμοδίου Τεχνικού Συμβουλίου και κατά τα λοιπά ισχύουν τα αναφερόμενα στο **v.4412/16 (αρθ.144,κτλ.)**.

Σχετικά με τις αυξομειώσεις εργασιών ή τις νέες εργασίες που θα προκύψουν είτε από την εκπόνηση των μελετών των προηγούμενων παραγράφων, είτε από άλλες αιτίες, επισημαίνεται ότι έχει ισχύ ο **v.4412/16 (αρθ.156,κτλ.)**.

Το χρονοδιάγραμμα κατασκευής του έργου θα αναπροσαρμοσθεί σύμφωνα με τις ενδεχόμενες τροποποιήσεις που θα αποδεχθεί η Υπηρεσία, βάσει των ανωτέρω προτάσεων του Αναδόχου, ύστερα από σύνταξη και έγκριση του κατά το νόμο προβλεπόμενου ΑΠΕ. Η αναπροσαρμογή του χρονοδιαγράμματος είναι δυνατόν να συνεπάγεται και παράταση των προθεσμιών (τμηματικών ή και συνολικής) εφόσον υπάρξει αρμόδια έγκριση.

1.9.3 Εκπόνηση μελετών και λήψη στοιχείων από τον Ανάδοχο, η αμοιβή των οποίων πρέπει να εμπεριέχεται ανηγμένα στις τιμές της προσφοράς

- Ανεξάρτητα από τον έλεγχο της τεχνικής μελέτης και των τυχόν παρεπόμενων δραστηριοτήτων των παραγράφων 1.9.1 και 1.9.2 ανωτέρω, ο Ανάδοχος υποχρεούται να λάβει όλα τα στοιχεία που είναι αναγκαία για την εκτέλεση των έργων, τη σύνταξη των επιμετρήσεων και, γενικότερα, τη χρονική, ποσοτική, ποιοτική και οικονομική τεκμηρίωση τους, όπως ορίζεται στην παρούσα, στην ΕΣΥ και τα λοιπά συμβατικά τεύχη. Στην κατηγορία αυτή εμπίπτουν, ενδεικτικά και όχι περιοριστικά, η αποτύπωση της μορφής του φυσικού εδάφους και η παράδοση των στοιχείων στη μορφή που ορίζεται, η τυχόν προσαρμογή των εγκεκριμένων οριστικών μελετών σε επίπεδο μελετών εφαρμογής, η σύνταξη και η παράδοση στην υπηρεσία πλήρους φακέλου τευχών και σχεδίων καθώς και η έκδοση όλων των απαιτούμενων αδειών όπως οικοδομικής άδειας, άδειας από οποιαδήποτε αρμόδια υπηρεσία του Υπουργείου Πολιτισμού (αρχαιολογική κλπ), άδεια για σύνδεση με ηλεκτροφωτισμό-φυσικό αέριο- πυρόσβεση- ύδρευση- αποχέτευση κ.α η σύνταξη και ενημέρωση του χρονοδιαγράμματος αδειοδοτήσεων, μελετών, υποβολών, εργασιών κατασκευής, δοκιμών, ελέγχων κλπ., η σύνταξη και ενημέρωση προγράμματος διασφάλισης ποιότητας και το ΣΑΥ και ΦΑΥ, η εκπόνηση Μελετών Περιβαλλοντικών Επιπτώσεων για λατομεία, δανειοθαλάμους, χώρους απόθεσης κλπ. που τυχόν θα απαιτηθούν, η εκπόνηση μελετών και η σύνταξη σχεδίων σήμανσης και ασφάλισης των προσωρινών ρυθμίσεων της κυκλοφορίας κατά τη διάρκεια της κατασκευής, το Πρόγραμμα Ποιότητας Έργου, κλπ.
- Οι ως άνω μελέτες ή/και έρευνες θα εκπονηθούν σύμφωνα με τις κείμενες διατάξεις (ΠΔ 696/74, **N 4412/16**, N 3010/02 κλπ.) όπως έχουν τροποποιηθεί, κωδικοποιηθεί και ισχύουν σήμερα από ανεξάρτητη, προς την εργοληπτική επιχείρηση που συνιστά τον Ανάδοχο, Ομάδα Μελετών ή/και Ερευνών, που θα διαθέτει τα προσόντα που ορίζονται στην ΕΣΥ, ενώ θα πρέπει να δοθεί ιδιαίτερη προσοχή και να τεθεί υπόψη της Υπηρεσίας η αλληλουχία υποβολής όλων των μελετών ή/και ερευνών του έργου. Η υποβολή των μελετών αυτών θα γίνεται έγκαιρα στη Διευθύνουσα Υπηρεσία, για την αρμόδια έγκριση, που θα πραγματοποιείται σύμφωνα με όσα αναφέρονται στην ΕΣΥ.
- Υπενθυμίζεται ότι τόσο για την εφαρμογή των μελετών, όσο και για την ποιότητα και αντοχή των έργων, μόνος υπεύθυνος είναι ο Ανάδοχος της κατασκευής και ο έλεγχος που θα ασκηθεί από την Υπηρεσία, δεν απαλλάσσει τον Ανάδοχο από την ευθύνη αυτή, ή την οποιαδήποτε άλλη που προκύπτει γι' αυτόν από τις συμβατικές του υποχρεώσεις και τις κείμενες διατάξεις.

1.9.4 Τρόπος υποβολής, ελέγχου και εγκρίσεις μελετών του Αναδόχου

- Για την εκπόνηση και υποβολή των μελετών που αναφέρονται στο παρόν άρθρο 1.9, ο Ανάδοχος πέρα από το γενικό χρονοδιάγραμμα κατασκευής του έργου θα εκπονήσει και ειδικό αναλυτικό χρονοδιάγραμμα μελετών ή/και ερευνών, συνδυασμένο με το χρονοδιάγραμμα κατασκευής, το οποίο θα υποβάλει για έγκριση μέσα στην προβλεπόμενη στην παρ. 8.2.2.2 της παρούσας ή στην ΕΣΥ προθεσμία. Οι υποβολές των μελετών που θα εκπονήσει ο Ανάδοχος θα γίνουν σύμφωνα με το εγκεκριμένο χρονοδιάγραμμα μελετών του έργου.
- Οι εγκρίσεις των υποβαλλομένων μελετών ή/και αποτελεσμάτων ερευνών θα γίνονται, υπό την προϋπόθεση επαρκούς πληρότητας και ορθότητάς των, μετά από έλεγχο, εντός της προθεσμίας που ορίζεται στην ΕΣΥ, λαμβάνοντας υπόψη και τον διατιθέμενο, από το χρονικό προγραμματισμό του έργου, χρόνο. Σε περίπτωση ελλιπούς ή λανθασμένης μελέτης ή/και έρευνας, η υποβολή θα επιστρέφεται και ο χρόνος ελέγχου και έγκρισης θα εκκινεί από τη συμπλήρωση / διόρθωση και επανυποβολή της. Ο χρόνος συμπλήρωσης / διόρθωσης και επανέλεγχου δεν αναγνωρίζεται ως αιτία καθυστέρησης των εργασιών του έργου και των μελετών ή/και ερευνών.
- Η Υπηρεσία διατηρεί το δικαίωμα να προβεί σε λεπτομερή έλεγχο μερικών ή και του συνόλου των μελετών ή/και ερευνών του Αναδόχου, με ή χωρίς τη σύμπραξη Συμβούλων. Αν κατά τη διαδικασία ελέγχου προκύψουν αμφισβητήσεις ως προς την επάρκεια των σχετικών υπολογισμών ή των εφαρμοζομένων υπολογιστικών μεθόδων, η Υπηρεσία δύναται να ζητήσει πρόσθετους υπολογισμούς ή/και ελέγχους με την εφαρμογή άλλων συναφών υπολογιστικών μεθόδων.
- Όλες οι υποβολές θα γίνονται στην Υπηρεσία σε τέσσερα (4) αντίτυπα εκ των οποίων η μια σειρά θα είναι τα πρωτότυπα σχέδια σε διαφάνειες. Σχετικά θα ακολουθείται η αντίστοιχη προδιαγραφή του ΠΔ 696/74 για την τευχοποίηση, συσκευασία κλπ.
- Μετά την έγκριση η Υπηρεσία θα παραδίδει στον Ανάδοχο μια (1) θεωρημένη σειρά.

1.9.5 Αλληλουχία μελετών και κατασκευών

- Ουδεμία κατασκευή θα εκτελείται αν προηγουμένως δεν έχει εγκριθεί η τυχόν απαιτούμενη μελέτη. Τούτο αφορά και τα ενδιάμεσα στάδια κατασκευής των προσωρινών ή των μόνιμων έργων.
- Ο Ανάδοχος οφείλει να προγραμματίσει κατάλληλα τις κατασκευαστικές του δραστηριότητες, ώστε να υπάρχει επαρκής χρόνος για την εκπόνηση των μελετών ή/και ερευνών και για τις αντίστοιχες εγκρίσεις.
- Η έγκριση των μελετών ή/και ερευνών (υπολογισμών, σχεδίων, κλπ.) από την Υπηρεσία δεν απαλλάσσει τον Ανάδοχο από τις ευθύνες του που απορρέουν από τη σύμβαση.
- Σε εξαιρετικές περιπτώσεις, που υφίσταται ανάγκη άμεσης κατασκευαστικής επέμβασης προς αποτροπή κινδύνου ατυχήματος, ο όρος της παρ. 1.9.4 (1) μπορεί, κατά την απόλυτη κρίση της Υπηρεσίας, να μην εφαρμόζεται. Όμως και τότε οι σχετικές εγκρίσεις θα ακολουθούν.

1.9.6 Γλώσσα μελετών / ερευνών / σχεδίων

Τόσο οι αναγραφές στα σχέδια όσο και οι παραδοχές μελέτης και οι υπολογισμοί θα είναι στην Ελληνική γλώσσα. Ξενόγλωσσες εκτυπώσεις θα είναι αποδεκτές μόνο για υπολογισμούς από ηλεκτρονικό υπολογιστή, εφόσον αυτοί συνοδεύονται από μετάφραση - υπόμνημα στην Ελληνική γλώσσα, που θα τύχει της αποδοχής της Υπηρεσίας.

1.10 Παροχή και μέριμνα των τευχών

- Οι διαγωνιζόμενοι θα παραλάβουν τα τεύχη δημοπράτησης που αναφέρονται στη Διακήρυξη και υποχρεούνται να λάβουν γνώση των υπολοίπων τευχών, σχεδίων κλπ., στα γραφεία της Υπηρεσίας, σύμφωνα με τα οριζόμενα στη Διακήρυξη.
- Οι διαγωνιζόμενοι υποχρεούνται να μελετήσουν και ενδεχόμενα να πάρουν αντίγραφα με μέριμνα και δαπάνη τους, οποιωνδήποτε από τα στοιχεία και τις μελέτες που υπάρχουν. Στοιχεία των μελετών, που υπάρχουν, μπορούν να προμηθευθούν οι διαγωνιζόμενοι από την Υπηρεσία.
- Όμοια με τα ανωτέρω για τις μελέτες, οι διαγωνιζόμενοι μπορούν να μελετήσουν, και ενδεχόμενα να πάρουν αντίγραφα, με μέριμνα και δαπάνες τους, για όλες τις γεωτεχνικές ή/και άλλες έρευνες που έχουν εκτελεσθεί, μέσω της Υπηρεσίας.
- Σχετικά με τις μελέτες που έχουν εκπονηθεί ή θα εκπονηθούν για το έργο, γίνεται αναφορά στο Άρθρο 1.9 της παρούσας.
- Στον Ανάδοχο, κατά την υπογραφή της σύμβασης, θα χορηγηθεί μία σειρά των Τεχνικών Συγγραφών Υποχρεώσεων, Συμπληρωματικών Τεχνικών Προδιαγραφών, Οδηγιών Μελετών, Οδηγιών Ποιότητας, που αναφέρονται στην ΕΣΥ, ισχύουν και αφορούν στο έργο.
- Τα συμβατικά τεύχη του έργου θα είναι στην κατοχή της Υπηρεσίας και θα φυλάσσονται με μέριμνά της. Στον Ανάδοχο, κατά την υπογραφή της σύμβασης, θα χορηγηθούν δύο σειρές θεωρημένων αντιγράφων σχεδίων των υπαρχουσών τεχνικών μελετών, καθώς και των τυπικών σχεδίων της Υπηρεσίας, εφόσον αυτά τα τελευταία διατίθενται. Ο Ανάδοχος μπορεί να παράγει για τις ανάγκες του πρόσθετα αντίγραφα των ανωτέρω τευχών, με μέριμνα και δαπάνες του.
- Όλα τα τεχνικά έγγραφα, τεύχη, λογισμικό κλπ., που θα συνταχθούν από τον Ανάδοχο κατά την εκτέλεση του έργου, όπως, σχέδια, μελέτες, καταμετρητικά / επιμετρητικά στοιχεία, εφαρμογές προγραμμάτων Η/Υ κλπ. θα είναι στην κατοχή του Αναδόχου και θα φυλάσσονται με μέριμνά του, μέχρις ότου παραδοθούν οριστικά στην Υπηρεσία. Ο Ανάδοχος υποχρεούται να παρέχει στην Υπηρεσία αντίγραφα των ανωτέρω τευχών, με μέριμνα και δαπάνες του, όποτε ζητηθεί από την Υπηρεσία ή τους εκπροσώπους της.
- Ο Ανάδοχος υποχρεούται να φυλάσσει επί τόπου του έργου ένα τουλάχιστον αντίγραφο των συμβατικών τευχών και των τυχόν τροποποιήσεών τους, των προδιαγραφών και προτύπων που αναφέρονται στα συμβατικά τεύχη, των τεχνικών τευχών που ο ίδιος συντάξε κατά την προηγούμενη παράγραφο, καθώς και της αλληλογραφίας του έργου. Η Υπηρεσία θα δικαιούται να έχει πρόσβαση στα ανωτέρω κατά τις εργάσιμες ημέρες και ώρες ή κατά τις ώρες λειτουργίας του εργοταξίου, εφόσον αυτές υπερβαίνουν τις κατά τα ανωτέρω εργάσιμες.
- Εφόσον υποπίπτει στην αντίληψη ενός εκ των συμβαλλομένων μερών σφάλμα ή ελάττωμα τεχνικής φύσης σε οποιοδήποτε έγγραφο, σχέδιο, μελέτη κλπ., που προορίζεται για χρήση κατά την εκτέλεση του έργου, το υπόψη μέρος θα ενημερώσει άμεσα το άλλο μέρος σχετικά.

1.11 Καθυστέρηση στη χορήγηση σχεδίων ή οδηγιών

- Ο Ανάδοχος υποχρεούται να ειδοποιήσει εγγράφως την Υπηρεσία οποτεδήποτε διαφαίνεται περίπτωση καθυστέρησης ή, με οποιοδήποτε τρόπο, παρακώλυσης των εργασιών, σε περίπτωση κατά την οποία κάποιο σχέδιο, οδηγία κλπ. δεν παρασχεθεί σε αυτόν από την Υπηρεσία ή τους τυχόν συμβούλους της μέσα σε εύλογη διορία. Η έγγραφη ειδοποίηση θα περιέχει λεπτομέρειες του περιεχομένου του απαιτούμενου σχεδίου, οδηγίας κλπ., λεπτομερή αιτιολόγηση του σκοπού που αυτό θα εξυπηρετήσει, καθώς και της διορίας που αυτό θα πρέπει να τεθεί στη διάθεση του Αναδόχου, και λεπτομέρειες της φύσης και της έκτασης των προβλημάτων που τυχόν θα δημιουργηθούν εάν το ζητούμενο έγγραφο, οδηγία κλπ. δεν εκδοθεί έγκαιρα.
- Αν η Υπηρεσία καταστεί υπερήμερη στην έκδοση του κατά τα ανωτέρω αιτηθέντος εγγράφου, οδηγίας κλπ. και ο Ανάδοχος υποστεί αποδεδειγμένα καθυστέρηση ή αυξημένο κόστος κατά την εκπλήρωση των συμβατικών του υποχρεώσεων ως άμεσο αποτέλεσμα της υπόψη υπερημερίας της Υπηρεσίας, ο Ανάδοχος υποχρεούται να ενημερώσει εγγράφως την Υπηρεσία σχετικά και θα δικαιούται σύμφωνα με το Άρθρο 20.1 της παρούσας:
 - Να υποβάλει πλήρως αιτιολογημένη αίτηση παράτασης των προθεσμιών, εφόσον παραβιαστεί ή υπάρχει κίνδυνος παραβίασης τμηματικής ή συνολικής προθεσμίας του έργου (κατά τα Άρθρα 8.2 και 8.4 της παρούσας) και

-Να υποβάλει πλήρως αιτιολογημένη αίτηση για την καταβολή σε αυτόν αποζημίωσης μόνο για τις θετικές του ζημίες.

1.12 Κυριότητα και χρήση των εγγράφων του Αναδόχου από τον ΚΤΕ

- Ο Ανάδοχος διατηρεί τα δικαιώματα δημιουργού (copyright) και τα πνευματικά δικαιώματα των εγγράφων, σχεδίων, μελετών, λογισμικού, εφαρμογών λογισμικού κλπ., που αναφέρονται στην παρ. 1.10(7) ανωτέρω που συντάχθηκαν από αυτόν ή για λογαριασμό του με δική του δαπάνη. Με την υπογραφή της σύμβασης, ο Ανάδοχος θεωρείται ότι παραχωρεί στον ΚΤΕ και τους νομίμους εκπροσώπους του το δωρεάν ανέκκλητο δικαίωμα της χρήσης των υπόψη εγγράφων, σχεδίων, μελετών, λογισμικού, εφαρμογών λογισμικού κλπ., συμπεριλαμβανομένου και του δικαιώματος τροποποιήσεων, βελτιώσεων κλπ. αυτών, καθώς και του δικαιώματος χρήσης των υπόψη τροποποιημένων ή/και βελτιωμένων εκδόσεων για τις ανάγκες του έργου καθ' όλη τη διάρκεια της ωφέλιμης ή της πραγματικής ζωής του έργου.
- Η κυριότητα των προγραμμάτων Η/Υ και λογισμικού εμπορίου που τυχόν θα χρησιμοποιηθούν από τον Ανάδοχο παραμένει σε αυτόν, όμως ο ΚΤΕ έχει το δικαίωμα να τα χρησιμοποιεί χωρίς καμία επιβάρυνση και χωρίς κανένα περιορισμό κατά τη διάρκεια και για τις ανάγκες της σύμβασης.
- Εάν τα κατά τα ανωτέρω έγγραφα, σχέδια, μελέτες, εφαρμογές προγραμμάτων Η/Υ κλπ. ευρίσκονται στην κατοχή του Αναδόχου, θα παραδοθούν στον ΚΤΕ κατά την με οποιοδήποτε τρόπο λήξη ή λύση της σύμβασης. Σε περίπτωση αρχείων με στοιχεία σε ηλεκτρονική μορφή, ο Ανάδοχος υποχρεούται να συνοδεύσει την παράδοσή τους με έγγραφη τεκμηρίωσή τους και με οδηγίες για την ανάκτηση / διαχείρισή τους.

1.13 Κυριότητα και χρήση των εγγράφων του ΚΤΕ από τον Ανάδοχο

Ο ΚΤΕ διατηρεί τα δικαιώματα δημιουργού (copyright) και τα πνευματικά δικαιώματα των ΤΣΥ (ΓΤΣΥ και ΕΤΣΥ), των τεχνικών ή άλλων μελετών, των εγχειριδίων ποιότητας, των τυπικών σχεδίων κλπ. που συντάχθηκαν από αυτόν ή για λογαριασμό του. Ο Ανάδοχος θα έχει το δικαίωμα, με μέριμνα και δαπάνη του, να χρησιμοποιήσει και να παράγει αντίγραφα των υπόψη εγγράφων για τις ανάγκες της σύμβασης. Τα υπόψη έγγραφα δεν θα αντιγραφούν, κοινοποιηθούν ή χρησιμοποιηθούν, κατά οποιοδήποτε τρόπο, από τρίτα πρόσωπα πέραν του Αναδόχου και των υπεργολάβων του, παρά μόνο για τις ανάγκες του έργου και με την έγγραφη συγκατάθεση της Υπηρεσίας.

1.14 Εμπιστευτικότητα

- Ο Ανάδοχος υποχρεούται να θέσει υπόψη της Υπηρεσίας όλα τα στοιχεία που θα του ζητηθούν εκάστοτε, ακόμα και τα θεωρούμενα ως εμπιστευτικά (κοστολογικά κ.ά.), που εύλογα θα επιτρέψουν στην Υπηρεσία να διαπιστώσει τη συμμόρφωση του Αναδόχου με τις συμβατικές του υποχρεώσεις.
- Εκτός εάν ορίζεται διαφορετικά στην ΕΣΥ, ο Ανάδοχος αναλαμβάνει να τηρήσει εμπιστευτικά και να μην γνωστοποιήσει προς τρίτους (συμπεριλαμβανομένων των εκπροσώπων του ελληνικού και διεθνούς τύπου, γραπτού ή/και ηλεκτρονικού) οποιαδήποτε έγγραφα ή/και πληροφορίες, που θα περιέλθουν σε γνώση του κατά την εκτέλεση του έργου και την εκπλήρωση των υποχρεώσεών του, χωρίς προηγούμενη έγγραφη άδεια του ΚΤΕ.

1.15 Συμμόρφωση με το θεσμικό πλαίσιο – τήρηση αστυνομικών διατάξεων

- Ο Ανάδοχος αναλαμβάνει τη συμβατική υποχρέωση να τηρεί το σύνολο των κανόνων του εσωτερικού δικαίου, την κοινοτική νομοθεσία, καθώς και τη διεθνή νομοθεσία, που έχει καταστεί εσωτερικό δίκαιο. Η κατά τα προηγούμενα συμβατική υποχρέωση του Αναδόχου αναφέρεται στους κανόνες δικαίου που διέπουν τις πράξεις ή παραλείψεις εκπλήρωσης των συμβατικών του υποχρεώσεων ή πράξεις ή παραλείψεις που έγιναν κατά την εκπλήρωση των υποχρεώσεών του αυτών και βρίσκονται σε συνάφεια με αυτές. Επιπροσθέτως, ο Ανάδοχος αναλαμβάνει τη συμβατική υποχρέωση να τηρεί τους κανόνες δικαίου της εσωτερικής νομοθεσίας άλλων κρατών, εφόσον οι τελευταίοι διέπουν πράξεις ή παραλείψεις εκπλήρωσης των συμβατικών του υποχρεώσεων ή πράξεις ή παραλείψεις που έγιναν κατά την εκπλήρωση των υποχρεώσεών του αυτών και βρίσκονται σε συνάφεια με αυτές.
- Οι ανωτέρω υποχρεώσεις του Αναδόχου επεκτείνονται και στην τήρηση του δικαίου της διεθνούς ευθύνης για τις περιπτώσεις που τυχόν έχουν εφαρμογή και της οποίας ο μηχανισμός κινείται αυτόματα και απειλούνται κυρώσεις τόσο κατά του υπαίτιου Αναδόχου όσο και κατά του κράτους της υπηκοότητάς του ή της έδρας του.
- Επίσης ο Ανάδοχος αναλαμβάνει την υποχρέωση να ανακοινώνει αμέσως στην Υπηρεσία το περιεχόμενο όλων των δικογράφων ή άλλων δημοσίων ή ιδιωτικών εγγράφων, που του κοινοποιούνται και αναφέρονται στην εκπλήρωση των συμβατικών του υποχρεώσεων. Η υποχρέωσή του αυτή καλύπτει και έγγραφα που εκδόθηκαν από αρχές της αλλοδαπής.
- Ο Ανάδοχος, ως υπεύθυνος για την τήρηση των Νόμων, των Αστυνομικών και λοιπών διατάξεων, υποχρεούται ειδικότερα να ανακοινώνει χωρίς αμέλεια στη Διευθύνουσα Υπηρεσία τις σχετικές διαταγές και εντολές των διαφόρων Αρχών σχετικά με υποδεικνυόμενα μέτρα ελέγχου και ασφαλείας κλπ., που απευθύνονται ή κοινοποιούνται σε αυτόν κατά τη διάρκεια της ισχύος της σύμβασης.

1.16 Ευθύνη μελών κοινοπραξίας

Η ευθύνη μελών Κοινοπραξίας διέπεται από τα οριζόμενα στο [v.4412/16 \(αρθ.140,κτλ.\)](#).

2. Ο ΕΡΓΟΔΟΤΗΣ (ΚΤΕ)

2.1 Απαλλοτριώσεις

- Ο ΚΤΕ αναλαμβάνει την υποχρέωση να ενεργήσει όλες τις απαιτούμενες διατυπώσεις για την απαλλοτρίωση δημοτικών, κοινοτικών, Ν.Π.Δ.Δ. ή ιδιωτικών γηπέδων, κατοικιών κλπ., απαραίτητων για την εκτέλεση των μόνιμων έργων, υπέχοντας και όλες τις υλικές και δικαστικές ευθύνες για τη διαδικασία των υπόψη απαλλοτριώσεων.
- Ο ΚΤΕ υποχρεούται, μέσα σε εύλογο χρονικό διάστημα που ορίζεται στην ΕΣΥ από την εγκατάσταση του Αναδόχου, να παραδώσει στον Ανάδοχο τα απαραίτητα για την εκτέλεση των έργων γήπεδα, ελεύθερα από κάθε δέσμευση.
- Περαιτέρω αναφορά στις απαλλοτριώσεις γίνεται στην ΕΣΥ, με ή χωρίς παραπομπή στην Τεχνική Περιγραφή του έργου. Η Υπηρεσία έχει λάβει υπόψη της την πρόοδο των απαλλοτριώσεων κατά τη σύνταξη των όρων δημοπράτησης και για τον καθορισμό των τυχόν τμηματικών προθεσμιών και της συνολικής προθεσμίας. Αντίστοιχα ο Ανάδοχος θεωρείται, ότι έχει λάβει υπόψη του το γεγονός αυτό κατά τη διαμόρφωση της προσφοράς του και για τη διαμόρφωση του χρονοδιαγράμματος, εξασφαλίζοντας τη μέγιστη δυνατή ανάπτυξη εργασιών.
- Εκτός αν ρητά ορίζεται το αντίθετο στην ΕΣΥ, ο ΚΤΕ ουδεμία υποχρέωση αναλαμβάνει για να απαλλοτριώσει ή και παραχωρήσει χώρους για ίδρυση λατομείων, για δανειοληψία, για απόθεση, για εγκαταστάσεις εργοταξίων κλπ. Οι χώροι αυτοί θα πρέπει να εξευρεθούν και ενοικιαστούν ή/και αγοραστούν από τον Ανάδοχο με αποκλειστική του μέριμνα και δαπάνη.

2.2 Άδειες και Εγκρίσεις

- Ο Ανάδοχος υποχρεούται στην έκδοση ή εξασφάλιση, με μέριμνα, ευθύνη και δαπάνες του, των κάθε είδους αδειών ή υποχρεωτικών παραστατικών στοιχείων που προβλέπονται από τη νομοθεσία ή αλλαχού και που είναι απαραίτητες προϋποθέσεις για την εκτέλεση των κάθε είδους εργασιών. Προς τούτο ο Ανάδοχος θα πρέπει να υποβάλλει το σχετικό αίτημά του στην, κατά περίπτωση, αρμόδια Υπηρεσία του ΚΤΕ ή αλλού. Παράλληλα οφείλει να κοινοποιεί το αίτημά του (με αντίγραφα όλων των συναφών δικαιολογητικών) στην Επιβλεψη. Η υποχρέωση αυτή ισχύει και για τις περιπτώσεις αδειών ή υποχρεώσεων χρηματοοικονομικής φύσης.
- Εκτός αν ρητά ορίζεται το αντίθετο στην ΕΣΥ, ο ΚΤΕ ουδεμία υποχρέωση αναλαμβάνει για να παράσχει στον Ανάδοχο τις απαιτούμενες διοικητικές άδειες για τη διενέργεια των πράξεων εκπλήρωσης των συμβατικών του υποχρεώσεων.
- Όσον αφορά άδειες που μπορούν να εκδοθούν κατά διακριτική ευχέρεια της αρμόδιας διοικητικής αρχής, ο Ανάδοχος εξακολουθεί να φέρει αποκλειστικά τον κίνδυνο μη έκδοσής τους. Κατ' εξαίρεση, ο ΚΤΕ αναλαμβάνει την υποχρέωση να τον συνδράμει, εφόσον συντρέχουν οι ακόλουθες προϋποθέσεις:
 - Ο νόμος καταλείπει στον ΚΤΕ τη διακριτική ευχέρεια να παράσχει τη συνδρομή αυτή ή όχι.
 - Η παροχή της συνδρομής αυτής δεν θα συνιστούσε κακή χρήση της διακριτικής του ευχέρειας ή κατάχρηση εξουσίας.
- Ο ΚΤΕ αναλαμβάνει να παράσχει τη συνδρομή του κατόπιν σχετικού αιτήματος του Αναδόχου και μόνο με τους τύπους και τα μέσα, που του επιτρέπει ή του επιβάλλει η κατά περίπτωση εφαρμοστέα για την έκδοσή της άδειας διοικητική ή αποδεικτική διαδικασία.
- Για τη θέση των ηλεκτρομηχανολογικών εγκαταστάσεων σε λειτουργική ετοιμότητα απαιτείται η έκδοση των αδειών λειτουργίας από το Υπουργείο Βιομηχανίας ή/και από τη ΔΕΗ. Ο Ανάδοχος υποχρεούται στη σύνταξη των σχεδίων και λοιπών στοιχείων που απαιτούνται και την έγκαιρη ενέργεια, ώστε να μην προκύπτει καμία καθυστέρηση για την έναρξη λειτουργίας των εγκαταστάσεων.
- Σχετικά με την προστασία του περιβάλλοντος, για τις σχετικές άδειες και διαδικασίες γίνεται αναφορά στο Άρθρο 4.18 της παρούσας.
- Σχετικά με την αδειοδότηση για αδρανή υλικά, λατομεία, δανειοθαλάμους και χώρους απόθεσης, ισχύουν τα προβλεπόμενα στο Άρθρο 4.19 της παρούσας.
- Δεν χορηγείται στον Ανάδοχο ατέλεια ή απαλλαγή από τους δασμούς και τους υπόλοιπους φόρους, εισφορές και δικαιώματα στα υλικά και είδη εξοπλισμού του έργου. Κάθε τυχούσα απαλλαγή, που θα δοθεί κατά την εκτέλεση του έργου, από οποιαδήποτε από τις ανωτέρω επιβαρύνσεις, θα εκπίπτει προς όφελος του έργου.
- Ο Ανάδοχος δεν απαλλάσσεται από τα τέλη διοδίων των κάθε είδους μεταφορικών του μέσων. Επίσης ο Ανάδοχος δεν απαλλάσσεται από τους δασμούς και από κάθε άλλο φόρο, τέλος ή δικαίωμα υπέρ του Δημοσίου, για καύσιμα και λιπαντικά, σύμφωνα με το Ν 2366/53 (ΦΕΚ 83Α/10.4.53) Ν 1081/71 (ΦΕΚ 273Α/27.12.71) και Ν 893/79 (ΦΕΚ 86Α/28.4.79).

2.3 Προσωπικό του ΚΤΕ

Ο ΚΤΕ θα είναι υπεύθυνος να διασφαλίσει ότι το προσωπικό του, οι συνεργάτες του, οι τυχόν σύμβουλοί του και οι τυχόν λοιποί εργολήπτες που εργάζονται για λογαριασμό του στο εργοτάξιο:

- Συνεργάζονται με τον Ανάδοχο στα πλαίσια της εκπλήρωσης των υποχρεώσεων του σύμφωνα με το Άρθρο 4.6 της παρούσας
- Συμπεριφέρονται κατά τρόπο που προσήκει με τα όσα απαιτούνται από τον Ανάδοχο στα πλαίσια των Άρθρων 4.8 και 4.18.

2.4 Εκπλήρωση οικονομικών υποχρεώσεων του ΚΤΕ

Ισχύουν τα οριζόμενα στο [v.4412/16 \(αρθ.152,137,κτλ.\)](#).

2.5 Αξιώσεις του ΚτΕ

- Εάν ο ΚτΕ θεωρεί ότι δικαιούται οποιαδήποτε αποζημίωση σύμφωνα με τα οριζόμενα στα συμβατικά τεύχη και στα πλαίσια της σύμβασης, η Υπηρεσία θα ειδοποιήσει τον Ανάδοχο σχετικά, εγγράφως και τεκμηριωμένα. Το παρόν άρθρο δεν αφορά κατ' αρχήν περιπτώσεις εκπλήρωσης υποχρεώσεων του Αναδόχου, όπως, π.χ., εκείνων των Άρθρων 4.20, 4.21 κλπ. της παρούσας ή/και άλλων που απορρέουν από τη σύμβαση, οι οποίες αυτονόητα θα τακτοποιούνται αυτόματα από τον Ανάδοχο χωρίς ανάγκη όχλησης εκ μέρους της Υπηρεσίας, όπως επίσης δεν αφορά σε περιπτώσεις επιβολής προστίμων ή/και ποινικών ρητρών στον Ανάδοχο.
- Η ειδοποίηση θα κατατίθεται το συντομότερο δυνατό από το χρόνο κατά τον οποίο υπέπεσε στην αντίληψη του ΚτΕ το γεγονός ή οι περιστάσεις που στοιχειοθετούν την αξίωσή του και μέσα στις εκάστοτε προθεσμίες που τυχόν ορίζονται στην παρούσα και στις ισχύουσες διατάξεις του Άρθρου 1.5 της παρούσας. Στην ειδοποίηση θα καθορίζεται και η προθεσμία μέσα στην οποία πρέπει να καταβληθούν τα οφειλόμενα.
- Σε περίπτωση μη εμπρόθεσμης καταβολής των οφειλομένων από τον Ανάδοχο, οι σχετικές δαπάνες θα επιβαρύνονται με το νόμιμο τόκο υπερημερίας. Σε περίπτωση που παρέλθει τρίμηνο χωρίς η καταβολή να έχει συντελεσθεί, ο ΚτΕ έχει το δικαίωμα:
 - να συμφηφίσει το σχετικό ποσό (με τους τόκους υπερημερίας) με επόμενη καταβολή προς τον Ανάδοχο, αν υπάρχει, είτε
 - να εκπέσει το σχετικό ποσό (με τους τόκους υπερημερίας) από τις οποιασδήποτε φύσης εγγυήσεις του Αναδόχου που έχει στα χέρια του, είτε
 - να αναζητήσει το οφειλόμενο ποσό (με τους τόκους υπερημερίας) με τις νόμιμες διαδικασίες είσπραξης οφειλής προς το Δημόσιο.Οι τόκοι υπερημερίας θα υπολογίζονται από την ημερομηνία κοινοποίησης προς τον Ανάδοχο των οφειλομένων ποσών.

3. Ο ΕΠΙΒΛΕΠΩΝ

3.1 Καθήκοντα και δικαιοδοσία του Επιβλέποντα

- Η Υπηρεσία διοικεί, παρακολουθεί και επιβλέπει το έργο και εκπροσωπείται από το προσωπικό επίβλεψης του έργου, το οποίο διευθύνει ο Προϊστάμενος της Διευθύνουσας Υπηρεσίας. Ο Ανάδοχος υπόκειται στον έλεγχο της Υπηρεσίας και οφείλει να επιτρέπει ελεύθερα την είσοδο στους επιβλέποντες και σε όλους τους εντεταλμένους για την επίβλεψη του έργου υπαλλήλους της Υπηρεσίας, όπως επίσης και στους συμβούλους, που τυχόν θα χρησιμοποιήσει η Υπηρεσία για να τη συνδράμει και για όποιον άλλο η Υπηρεσία αποφασίσει να δώσει σχετική έγκριση.
- Το γεγονός ότι η Υπηρεσία επιβλέπει το έργο δεν απαλλάσσει τον Ανάδοχο από οποιαδήποτε ευθύνη που προκύπτει από τις συμβατικές του υποχρεώσεις και τους ισχύοντες νόμους (βλ. και Άρθρο 17.2 της παρούσας).
- Κατά τα λοιπά ισχύουν τα οριζόμενα στο [v.4412/16 \(αρθ.136,κτλ.\)](#).

3.2 Μεταβίβαση αρμοδιοτήτων εκ μέρους του Επιβλέποντα

Ισχύουν τα οριζόμενα στις παρ. 3.1(1) και 3.1(3) ανωτέρω.

3.3 Οδηγίες του Επιβλέποντα

Ο Ανάδοχος έχει την υποχρέωση να συμμορφώνεται προς τις προφορικές ή έγγραφες εντολές της Υπηρεσίας που δίνονται για την κανονική και έντεχνη εκτέλεση του έργου. Κατά τα λοιπά ισχύουν τα οριζόμενα στο [v.4412/16 \(αρθ.138,κτλ.\)](#).

4. Ο ΑΝΑΔΟΧΟΣ

4.1 Υποχρεώσεις του Αναδόχου

4.1.1 Επαλήθευση στοιχείων που χορηγούνται

- Ο Ανάδοχος υποχρεούται, μετά την υπογραφή της σύμβασης, αλλά και όλοι οι διαγωνιζόμενοι κατά τη φάση του διαγωνισμού εφόσον το κρίνουν αναγκαίο, να επαληθεύσει όλα τα στη διάθεσή τους στοιχεία από την Υπηρεσία και να εκτελέσει και τυχόν συμπληρωματικές έρευνες και μελέτες εφαρμογής, προκειμένου να οριστικοποιηθούν τα κατασκευαστικά σχέδια των έργων.
- Η επαλήθευση των διατιθεμένων στοιχείων με επί τόπου μετρήσεις υπάγεται στην κατηγορία των ειδικών υποχρεώσεων του Αναδόχου, για τις οποίες δεν προβλέπεται καταβολή αμοιβής στον Ανάδοχο. Σχετικά με την αποτύπωση της μορφής του φυσικού εδάφους ισχύουν τα αναφερόμενα στα Άρθρο 4.7 της παρούσας.

4.1.2 Κατασκευή του έργου

- Ο Ανάδοχος υποχρεούται να κατασκευάσει το έργο σύμφωνα με τα οριζόμενα στο [v.4412/16](#).
- Ο Ανάδοχος πρέπει να εκτελέσει τα διάφορα έργα σύμφωνα με τους κανόνες της τέχνης και σύμφωνα με τις διατάξεις της παρούσας και τα σχέδια της εγκεκριμένης μελέτης ή/και της μελέτης εφαρμογής, που θα υποβάλει στην Υπηρεσία. Ο Ανάδοχος διατηρεί την πλήρη ευθύνη για την καλή εκτέλεση των εργασιών (βλ. και Άρθρο 17.2 της παρούσας).

4.1.3 Διευκολύνσεις προς την Υπηρεσία

Ο Ανάδοχος υποχρεούται, εντός της προθεσμίας που προβλέπεται στην παρ. 8.2.2.2 της παρούσας και με δικές του δαπάνες, να παραχωρήσει στην Επίβλεψη κατάλληλο χώρο γραφείου μετά χώρων στάθμευσης τροχοφόρων, αποδεκτό από την Υπηρεσία, για το προσωπικό της Επίβλεψης, τους εκπροσώπους της, και τους τυχόν συμβούλους της. Το γραφείο αυτό θα κατασκευασθεί εντός του εργοταξίου και παραπλεύρως προς το Γραφείο του Αναδόχου και θα πληροί τους όρους που ορίζονται στην ΕΣΥ.

4.2 Εγγύηση καλής εκτέλεσης

- Ο Ανάδοχος υποχρεούται για παροχή εγγύησης καλής εκτέλεσης των κατασκευών του έργου σύμφωνα με τις διατάξεις του [v.4412/16](#) (αρθ.72,κτλ.). Το κείμενο της εγγυητικής επιστολής καλής εκτέλεσης θα πρέπει να είναι σύμφωνο με το σχετικό υπόδειγμα της Υπηρεσίας, εφόσον υπάρχει.

4.3 Νόμιμος Εκπρόσωπος Αναδόχου

Σύμφωνα με όσα ορίζονται στο [v.4412/16](#) σχετικά με το προσωπικό του Αναδόχου, ισχύουν και τα ακόλουθα:

- Το βραδύτερο σε τριάντα (30) ημερολογιακές μέρες από την υπογραφή της σύμβασης κατασκευής του έργου, θα αναλάβει τα καθήκοντά του ο προϊστάμενος του εργοταξιακού γραφείου και γενικός διευθυντής του έργου για λογαριασμό του Αναδόχου. Ο προϊστάμενος του εργοταξιακού γραφείου θα διαθέτει τα προσόντα και την εμπειρία που ορίζονται σχετικά στην ΕΣΥ.
- Για την έγκριση του ανωτέρω προτεινόμενου προϊστάμενου του εργοταξιακού γραφείου, ο Ανάδοχος θα υποβάλει στην Υπηρεσία όλες τις πληροφορίες, πιστοποιητικά και λοιπά λεπτομερή στοιχεία, που θα αφορούν στα προσόντα και στην εμπειρία του. Η Υπηρεσία μπορεί, κατά την απόλυτη κρίση της, να μην δώσει την έγκρισή της για τον προτεινόμενο, σε περίπτωση κατά την οποία θεωρήσει ότι αυτός δεν έχει τα απαραίτητα προσόντα και πείρα ή δεν είναι κατάλληλος για την ανωτέρω θέση. Ο προϊστάμενος του εργοταξιακού γραφείου οφείλει να ομιλεί, διαβάζει και γράφει άριστα την Ελληνική γλώσσα. Σε αντίθετη περίπτωση θα υπάρχει μόνιμα ειδικός τεχνικός διερμηνέας.
- Ο προϊστάμενος του εργοταξιακού γραφείου θα είναι αποκλειστικής απασχόλησης για το υπόψη έργο και η απουσία του από το εργοτάξιο θα είναι αιτιολογημένη και θα οφείλεται μόνο σε λόγους που έχουν να κάνουν με εκτός εργοταξίου απασχόληση που αφορά στο υπόψη έργο. Όταν ο προϊστάμενος του εργοταξιακού γραφείου απουσιάζει, ως ανωτέρω, θα υπάρχει στο εργοτάξιο ο αναπληρωτής του που θα έχει εγκριθεί από την Υπηρεσία.
- Ο προϊστάμενος του εργοταξιακού γραφείου θα είναι πλήρως εξουσιοδοτημένος με συμβολαιογραφικό πληρεξούσιο να εκπροσωπεί τον Ανάδοχο σε όλα τα θέματα του εργοταξίου, περιλαμβανομένης της παραλαβής των εντολών, ειδοποιήσεων, οδηγιών ή παρατηρήσεων της Υπηρεσίας επί τόπου του έργου και της υπογραφής κάθε εγγράφου και στοιχείου που η υπογραφή του προβλέπεται επί τόπου του έργου (παραλαβές, επιμετρήσεις, ημερολόγια κλπ).
- Ο προϊστάμενος του εργοταξιακού γραφείου είναι αρμόδιος για την έγκαιρη, έντεχνη, άρτια και ασφαλή εκτέλεση των εργασιών και για τη λήψη και εφαρμογή των απαιτούμενων μέτρων προστασίας και ασφάλειας των εργαζομένων στο έργο, καθώς και κάθε τρίτου. Γι αυτό ο προϊστάμενος του εργοταξιακού γραφείου πρέπει να υποβάλει στην Υπηρεσία υπεύθυνη δήλωση, με την οποία να αποδέχεται το διορισμό του και τις ευθύνες του.
- Η Υπηρεσία δύναται κατά την απόλυτη κρίση της να ανακαλέσει την έγγραφη έγκρισή της για τον ορισμό του προϊστάμενου του εργοταξιακού γραφείου ή του αναπληρωτή του, οπότε ο Ανάδοχος υποχρεούται να τους απομακρύνει και να τους αντικαταστήσει με άλλους, των οποίων ο διορισμός θα υπόκειται επίσης στην έγγραφη έγκριση της Υπηρεσίας.
- Ρητά καθορίζεται ότι ο διορισμός των υπόψη προσώπων του Αναδόχου σε καμία περίπτωση δεν απαλλάσσει τον τελευταίο από τις ευθύνες και τις υποχρεώσεις του, ο δε Ανάδοχος παραμένει πάντοτε αποκλειστικά και εξ ολοκλήρου υπεύθυνος απέναντι στην Υπηρεσία.

4.4 Υπεργολάβοι

- Ισχύουν τα οριζόμενα στο [v.4412/16 \(αρθ.165,κτλ.\)](#).
- Σε περίπτωση χρησιμοποίησης υπεργολάβων για την εκτέλεση ειδικής φύσης εργασιών, ο Ανάδοχος παραμένει μόνος και αποκλειστικός υπεύθυνος για τις υπόψη εργασίες, τις συνυφασμένες συνέπειες και ευθύνες, έστω και αν οι υπεργολάβοι αυτοί έχουν τύχει της έγκρισης της Υπηρεσίας.
- Η Υπηρεσία διατηρεί το δικαίωμα να ζητήσει κάθε στοιχείο (συμβατικό, οικονομικό, προόδου, ολοκλήρωσης κλπ.) που σχετίζεται με την εκπλήρωση των υποχρεώσεων των υπεργολάβων, ως εάν αυτά αφορούσαν την εκπλήρωση συμβατικών υποχρεώσεων του Αναδόχου κατά τη σύμβαση.

4.5 Εκχώρηση δικαιωμάτων Υπεργολαβίας

Ισχύουν τα οριζόμενα στο [v.4412/16 \(αρθ.164,165,166,κτλ.\)](#).

4.6 Συνεργασία με τον Κύριο του Έργου, το προσωπικό της Επίβλεψης και με τρίτους

- Γενικά ισχύουν τα οριζόμενα στο [v.4412/16](#)
- Ο Ανάδοχος υποχρεούται να διευκολύνει την εκτέλεση εργασιών από την Υπηρεσία ή από άλλους εργολήπτες που χρησιμοποιούνται από τον Κύριο του Έργου σε εργασίες παράπλευρων χώρων, που δεν περιλαμβάνονται στη σύμβαση του, ενώ πρέπει να συνεργαστεί, κατά το δυνατόν, με τους τυχόν προηγούμενους ή επόμενους αναδόχους των έργων για την τάχιστα αποτύπωση και παραλαβή της παρούσας κατάστασης των έργων ως έχουν.
- Ενδεικτικά, αναφέρονται ως μέτρα διευκόλυνσης, η εξασφάλιση διελεύσεων (οχημάτων / μηχανημάτων / προσωπικού / υλικών) άλλων εργοληπτών, η ρύθμιση της σειράς των εργασιών του ώστε να συντονίζονται με τις εργασίες από την παρουσία άλλων εργοληπτών στους χώρους εκτέλεσης των εργασιών ή/και από την εγκατάσταση εξοπλισμού του ΚΤΕ ή άλλων. Κατά τον ίδιο τρόπο θα πρέπει να συμπεριφέρεται και με τα συνεργεία ή τους εργολήπτες των Εταιρειών και Οργανισμών Κοινής Ωφέλειας, που τυχόν θα εργάζονται στα εργοτάξια ή τις παρυφές του έργου.

4.7 Τοπογραφικά στοιχεία και έλεγχοι – χαράξεις – τοπογραφικά διαγράμματα

- Ο Ανάδοχος υποχρεούται να παρέχει για αποκλειστική χρήση της Υπηρεσίας, σε όλη τη διάρκεια εκτέλεσης των έργων, όλα τα όργανα ελέγχου, τα βοηθητικά εξαρτήματα και το κατάλληλο προσωπικό, που είναι αναγκαία για όλους τους τοπογραφικούς ελέγχους που θα απαιτηθούν σε όλες τις φάσεις κατασκευής του έργου.
- Ο Ανάδοχος, πριν αρχίσει κάθε μόνιμη εργασία, πρέπει να εγκαταστήσει ένα ολοκληρωμένο σύστημα μόνιμων υψομετρικών αφετηριών (REPERES) στα διάφορα τμήματα του έργου, όπως απαιτείται ή σύμφωνα με τις οδηγίες που θα του δοθούν (άρθρο 114, ΠΔ 696/74).
- Οι ανωτέρω αφετηρίες θα τοποθετηθούν με κλειστή όδευση, θα οριοθετηθούν και θα προστατευθούν από κάθε πιθανή φθορά και θα είναι εκτός εύρους κατάληψης των κατασκευών, ώστε να μη θίγονται και να είναι προσβάσιμες ανεξάρτητα των εκτελούμενων εργασιών. Η τοποθέτηση, οριοθέτηση, προστασία και εξασφάλιση των εν λόγω υψομετρικών αφετηριών, θα γίνει με δαπάνες του Αναδόχου, που θεωρούνται ανηγμένες στις τιμές προσφοράς του έργου.
- Μέσα στις υποχρεώσεις του μηχανικού εξοπλισμού του Αναδόχου περιλαμβάνεται και ο κατάλληλος τοπογραφικός εξοπλισμός, που θα βρίσκεται συνέχεια επί τόπου του έργου, με τον οποίο θα γίνονται οι χαράξεις των έργων και οι τοπογραφικοί και λοιποί γεωμετρικοί έλεγχοι της κατασκευής. Ο υπόψη τοπογραφικός εξοπλισμός θα είναι σύμφωνος με τα οριζόμενα στην ΕΣΥ.
- Ο Ανάδοχος υποχρεούται να υποβάλλει στην Υπηρεσία για έγκριση μεθοδολογία τοπογραφικών εργασιών, χαράξεων και ελέγχων της κατασκευής (εκχερώσεις, εκσκαφές, επιχώματα, εξυγίανση εδαφών, χαράξεις τεχνικών έργων και κτιρίων κάθε φύσης, οριζοντιογραφικά και υψομετρικά σε όλα τα στάδια, σκυροδετήσεις, οδοστρωσία, ασφαλικές στρώσεις σταθερού ή μεταβλητού πάχους, ασφαλικές διορθωτικές στρώσεις κλπ.). Η μεθοδολογία αυτή θα πρέπει να υποβληθεί μέσα στην τμηματική προθεσμία της παρ. 8.2.2.2 της παρούσας. Η μεθοδολογία αυτή θα πρέπει να είναι σύμφωνη με τις ΤΣΥ (ΓΤΣΥ και ΕΤΣΥ) και τα κατά περίπτωση άρθρα του τιμολογίου, και θα πρέπει να περιγραφεί με επαρκή ακρίβεια, σε συσχέτισμό με τον πίνακα προσωπικού και την οργάνωση της σχετικής εργασίας, για τη διασφάλιση του ποιοτικού ελέγχου του έργου.
- Ο Ανάδοχος υποχρεούται να συντάξει τοπογραφικά διαγράμματα, σε όσες θέσεις είναι αναγκαία και δεν υπάρχουν, στην κατάλληλη και αποδεκτή από την Υπηρεσία ακρίβεια και κλίμακα, για όλες τις περιπτώσεις που τέτοια διαγράμματα θα απαιτηθούν, όπως π.χ., για δανειοθαλάμους, λατομεία, χώρους απόθεσης, προσωρινά έργα, χώρους εργοταξίων, τεχνικά έργα κλπ. που θα συνδέονται με το Τριγωνομετρικό Δίκτυο της Γεωγραφικής Υπηρεσίας Στρατού.
- Για όλες τις τοπογραφικές εργασίες οι προδιαγραφές που ισχύουν είναι εκείνες του ΠΔ 696/74, όπως ισχύει με τις τροποποιήσεις που επέφεραν μεταγενέστερες διατάξεις, και των συναφών εγκυκλίων του ΥΠΕΧΩΔΕ.
- Για τη σύνταξη των τοπογραφικών διαγραμμάτων σε θέσεις λατομείων, δανειοθαλάμων, χώρων απόθεσης, εργοταξιακών περιοχών, προσωρινών έργων κλπ., που δεν θα χρησιμοποιηθούν από τα μόνιμα έργα, δεν θα καταβληθεί στον Ανάδοχο ουδεμία αμοιβή. Οι ανωτέρω τοπογραφήσεις είναι απαιτητές από τον ΚΤΕ για λόγους σχετιζόμενους με την επίβλεψη του έργου, αλλά από τον Ανάδοχο θα θεωρηθούν ότι οι σχετικές τους δαπάνες περιλαμβάνονται, κατά τρόπο ανηγμένο, στις τιμές του τιμολογίου προσφοράς.

4.8 Μέτρα Ασφαλείας – Πρόληψη ατυχημάτων – Έλεγχος επιβλαβών αερίων

- Ο Ανάδοχος οφείλει να λαμβάνει τα επιβαλλόμενα από τη νομοθεσία, για κάθε περίπτωση μέτρα ασφαλείας, για την πρόληψη οποιουδήποτε ατυχήματος και οποιασδήποτε ζημιάς **καθόλη τη διάρκεια του έργου, συμπεριλαμβανομένου και του χρόνου υποχρεωτικής συντήρησής του έργου ή τυχόν διακοπών αυτού, εντός ή εκτός των εργοταξιακών χώρων. Είναι ο Ανάδοχος ο μόνος πλήρως** και αποκλειστικά υπεύθυνος γι' τα μέτρα ασφαλείας και έχει αποκλειστικά και μόνον αυτός (ο Ανάδοχος) όλες τις ποινικές και αστικές ευθύνες καθώς και οποιαδήποτε άλλη ευθύνη προκύψει για κάθε τι (ατύχημα, δυστύχημα, φθορά) που θα τύχει στο προσωπικό του, στο προσωπικό του ΚΤΕ ή σε οποιονδήποτε τρίτο πρόσωπο, κινητό ή ακίνητο κλπ, είτε από δική του υπαιτιότητα (από πράξεις ή/και παραλείψεις του), είτε από τα εργαλεία και μηχανήματα που απασχολούνται στο έργο του. Οι σχετικές ευθύνες του Αναδόχου ορίζονται περαιτέρω στο Άρθρο 17 της παρούσας.
- Σε περιπτώσεις που απαιτείται αντιστήριξη ή προστασία γειτονικής κατασκευής, ο Ανάδοχος υποχρεούται να προβεί στις απαραίτητες κατασκευές καθώς και στη λήψη κάθε άλλου μέτρου, για την αποφυγή πρόκλησης ζημιών σε τρίτους ή και στο έργο, και αποζημιώνεται για αυτά με βάση τις τιμές του συμβατικού Τιμολογίου ή με βάση τις τιμές μονάδος νέων εργασιών για τις μη προβλεπόμενες από το συμβατικό Τιμολόγιο εργασίες.
- Για την προστασία και αντιμετώπιση πυρκαγιών στις εγκαταστάσεις των εργοταξιακών χώρων και στους χώρους εκτέλεσης των εργασιών, καθώς και σε κάθε μηχανήμα του εξοπλισμού του, ο Ανάδοχος υποχρεούται να φροντίζει :
 - Για την εγκατάσταση κατάλληλου εξοπλισμού πυρόσβεσης.
 - Για τον περιοδικό καθαρισμό των χώρων από επικίνδυνα για ανάφλεξη υλικά και την κατάλληλη διάθεσή τους.
 - Να μην πραγματοποιεί εργασίες συγκολλήσεων ή εργασίες ανοικτής φλόγας κοντά σε χώρους αποθήκευσης καυσίμων ή άλλων εύφλεκτων υλών, του εργοταξίου και των γειτονικών ιδιοκτησιών που ανήκουν σε τρίτους.
 - Για την ασφαλή αποθήκευση των εκρηκτικών υλών, που θα γίνεται κατόπιν και σύμφωνα με σχετική άδεια της αρμόδιας Αρχής και βάσει των κείμενων διατάξεων διαχείρισής τους.
- Επίσης ο Ανάδοχος πρέπει να παίρνει όλα τα ενδεδειγμένα μέτρα για την αποφυγή ζημιών και ατυχημάτων από τη χρήση εκρηκτικών υλών, όπως π.χ. ελεγχόμενες εκρήξεις, συστήματα συναγερμού για την απομάκρυνση ατόμων από τους χώρους των εκρήξεων, λήψη προστατευτικών μέτρων για υπερκείμενες, υποκείμενες ή παρακείμενες κατασκευές και ιδιοκτησίες κλπ., εφόσον βεβαίως του επιτραπεί από την Υπηρεσία να χρησιμοποιήσει εκρηκτικές ύλες στις εκσκαφές. Τέλος, ο Ανάδοχος υποχρεούται να ακολουθεί όλες τις υποδείξεις των εντεταλμένων οργάνων του Κράτους (Επιθεώρηση Εργασίας, Επιθεώρηση Μεταλλείων κλπ.).
- Ρητά καθορίζεται ότι, ανεξάρτητα από τα ανωτέρω, ο Ανάδοχος παραμένει μόνος **πλήρως** και αποκλειστικά υπεύθυνος για την ασφάλεια των εργαζομένων ή των με άλλο τρόπο εμπλεκομένων στα έργα και είναι δική του ευθύνη η λήψη των ενδεδειγμένων και ορθών μέτρων ασφαλείας και η τήρηση των σχετικών κανονισμών. Για θέματα πρόληψης ατυχημάτων ισχύουν όσα ορίζονται από την Ελληνική νομοθεσία, όπως εκάστοτε ισχύει, κατά το χρόνο εφαρμογής των σχετικών διατάξεων.
- Όλες οι δαπάνες, που συνεπάγονται τα ανωτέρω, βαρύνουν τον Ανάδοχο και θεωρούνται ανηγμένες στις τιμές της προσφοράς του.

4.9 Διασφάλιση ποιότητας

4.9.1 Ποιότητα και προέλευση υλικών και ετοιμών ή ημικατεργασμένων προϊόντων

- Ο Ανάδοχος πρέπει να χρησιμοποιήσει υποχρεωτικά τα υλικά και τα έτοιμα ή ημικατεργασμένα προϊόντα που προδιαγράφονται για την κατασκευή του έργου, συνοδευόμενα, όπου απαιτείται στα συμβατικά τεύχη, από κατάλληλα πιστοποιητικά ποιοτικής συμμόρφωσης. Απαγορεύεται η χρησιμοποίηση υλικών απροσδιόριστης ποιότητας ή άγνωστης προέλευσης ή η ενσωμάτωση στο έργο υλικών που δεν έχουν προηγουμένως τύχει της έγκρισης της Υπηρεσίας.
- Όλα τα προσκομιζόμενα από τον Ανάδοχο είδη και υλικά για ενσωμάτωση στα έργα θα είναι καινούργια, χωρίς ελαττώματα και θα πληρούν τους αντίστοιχους συμβατικούς όρους, που καθορίζουν τον τύπο, κατηγορία και λοιπά χαρακτηριστικά των ειδών και υλικών που θα χρησιμοποιηθούν.
- Ειδικότερα ως προς τον έλεγχο προσκομιζόμενων ειδών και υλικών και την παραλαβή υλικών με ζύγιση ισχύουν τα παρακάτω:
 - Όλα τα είδη και υλικά για την κατασκευή του έργου ή την ενσωμάτωσή τους σε αυτό θα πληρούν τις απαιτήσεις των αντίστοιχων ΤΣΥ (ΓΤΣΥ και ΕΤΣΥ), όπως ορίζεται στα συμβατικά τεύχη.
 - Για τη λήψη των σχετικών εγκρίσεων υλικών από την Υπηρεσία ουσιαστικά δικαιολογητικά θεωρούνται οι τεχνικές εγκρίσεις και πιστοποιήσεις και τα σήματα ποιότητας που έχουν εκδοθεί στις χώρες παραγωγής των, αλλά και σε άλλες χώρες της ΕΕ και του ΕΟΧ, της Ελβετίας, των ΗΠΑ και του Καναδά.
 - Σχετικά με την παραλαβή και τον έλεγχο της ποιότητας των υλικών που χρησιμοποιούνται στην κατασκευή του έργου ή προορίζονται για ενσωμάτωση σε αυτό, καθώς και για τον χαρακτηρισμό των εδαφών, ισχύουν τα προβλεπόμενα στο **v.4412/16 (αρθ.158,159, κτλ.)**.
 - Σχετικά με την αποδοχή των υλικών και ειδών που πρόκειται να χρησιμοποιηθούν στην κατασκευή του έργου, θα εφαρμόζονται οι σχετικές διατάξεις του ΠΔ 334/94 «Προϊόντα Δοκιμών Κατασκευών».
 - Η παραλαβή υλικών που γίνεται με ζύγιση, για όσες εργασίες του έργου κατατάσσονται σε αυτήν την κατηγορία, θα γίνεται σύμφωνα με τα συμβατικά τεύχη.

4.9.1.1 Υποβολή τεχνικών στοιχείων και δειγμάτων υλικών

- Όχι αργότερα από τις προθεσμίες που ορίζονται στην ΕΣΥ, ο Ανάδοχος θα πρέπει να έχει προσκομίσει στην Υπηρεσία, για προέγκριση της παραγγελίας τους, τα αναγκαία τεχνικά στοιχεία (προέλευση, διαφημιστικά και κυρίως τεχνικά φυλλάδια, τεχνικά χαρακτηριστικά, πιστοποιητικά ποιότητας, ανάλυση λειτουργίας, αποτελέσματα εργαστηριακών δοκιμών και λοιπά χρήσιμα στοιχεία, σύμφωνα με τις απαιτήσεις της Υπηρεσίας) και δείγματα όλων των βασικών υλικών και του εξοπλισμού, που ενσωματώνονται στο έργο, καθώς και όλων των συσκευών, οργάνων και λογισμικού, τα οποία πρόκειται να χρησιμοποιηθούν από τον Ανάδοχο ή/και υπεργολάβους του κατά την κατασκευή του έργου.
- Επισημαίνεται ότι η Υπηρεσία διατηρεί το δικαίωμα να μην εγκρίνει τη χρησιμοποίηση οποιουδήποτε υλικού, εξοπλισμού, οργάνου ή συσκευής ή/και επί μέρους στοιχείου του έργου, για το οποίο δεν τεκμηριώνεται, κατά την κρίση της Υπηρεσίας, ότι τα χαρακτηριστικά και οι επιδόσεις είναι σε πλήρη συμμόρφωση με τα συμβατικά τεύχη. Επίσης θα ληφθεί υπόψη η αξιοπιστία του προμηθευτικού οίκου ή βιομηχανίας, η ύπαρξη οργανωμένης αντιπροσωπείας στην Ελλάδα για εισαγόμενα είδη, η παρεχόμενη υποστήριξη μετά την πώληση κλπ. Από ενδεχόμενη απόρριψη του προτεινόμενου υλικού ή είδους από την Υπηρεσία λόγω ελλιπούς τεκμηρίωσης, δεν προκύπτει για τον Ανάδοχο κανένα δικαίωμα οικονομικής ή άλλης φύσης ή/και παράτασης προθεσμίας.
- Ο Ανάδοχος υποχρεούται να προσκομίσει στοιχεία τεκμηρίωσης της συμμόρφωσής τους με τις απαιτήσεις της σύμβασης και δείγματα (κατά περίπτωση), για τα υλικά, είδη, όργανα και συσκευές που ορίζονται στα συμβατικά τεύχη.

4.9.1.2 Ειδικές υποχρεώσεις για παραγγελίες μηχανημάτων, υλικών, συσκευών, ετοιμών προϊόντων

- Για τα διάφορα μηχανήματα, υλικά, συσκευές κλπ., οποιασδήποτε προέλευσης, που παραγγέλλονται έτοιμα από το εμπόριο (δηλ. δεν κατασκευάζονται ειδικά με συγκεκριμένες προδιαγραφές για το έργο), των οποίων οι ιδιότητες και τα χαρακτηριστικά τυχόν δεν καθορίζονται επακριβώς στα συμβατικά τεύχη και για την πρόληψη πιθανών παρερμηνειών, ο Ανάδοχος υποχρεούται, πριν από την παραγγελία, με μέριμνα και δαπάνη του, να υποβάλλει για έγκριση στην Υπηρεσία δείγματα υλικών, συσκευών ή μηχανημάτων, τα οποία πρόκειται να συμπεριλάβει στο έργο, μαζί με τα ονόματα προμηθευτών και τυχόν υπάρχοντα δικαιώματα ευρεσιτεχνίας, που θα συνοδεύονται από τα αντίστοιχα τεχνικά χαρακτηριστικά του κατασκευαστή τους, ώστε να αποδεικνύεται, κατ' ένδειξη, ότι τα είδη που θα παραγγελθούν συμφωνούν με τους γενικούς όρους των συμβατικών τευχών.
- Τα κατατιθέμενα δείγματα θα πρέπει να είναι αντιπροσωπευτικά για όλη την αποστολή και τα υλικά δεν θα χρησιμοποιηθούν πριν ελεγχθούν και εγκριθούν αρμόδια τα δείγματα.
- Σε όσες περιπτώσεις δεν υπάρχουν δείγματα, ο Ανάδοχος θα υποβάλλει πιστοποιητικά δοκιμών, συνοδευόμενα από τεχνικά φυλλάδια και τεχνικά χαρακτηριστικά του κατασκευαστή τους εις τριπλούν, μεταφρασμένα στην ελληνική γλώσσα.
- Για τις περιπτώσεις που αυτό έχει σημασία για τα έργα, ο Ανάδοχος θα συνοδεύει τα υποβαλλόμενα στοιχεία με γενικά σχέδια, εις τριπλούν, που θα εμφανίζουν σε κατάλληλη κλίμακα τη διάταξη των μηχανημάτων και συσκευών που θα παραγγελθούν, μέσα στους χώρους εγκατάστασής τους και που θα αναγράφουν τις γενικές εξωτερικές διαστάσεις τους.
- Οι ανωτέρω υποβολές στοιχείων στην Υπηρεσία για έγκριση, πρέπει να γίνονται έγκαιρα πριν από την παραγγελία, κατά τρόπον ώστε η Υπηρεσία, αφού εκτελέσει τις οποιεσδήποτε κατ' αυτήν αναγκαίες εργαστηριακές δοκιμές (το κόστος των οποίων βαρύνει τον Ανάδοχο) και διερευνήσει κατάλληλα το θέμα, να έχει στη διάθεσή της επαρκή χρόνο για να διατυπώσει διαφωνία, αποδοχή, ή οποιαδήποτε παρατήρηση και να απομένει επίσης επαρκής χρόνος στον Ανάδοχο για να αναπροσαρμόσει, σύμφωνα με τις απόψεις της Υπηρεσίας την παραγγελία του. Τα χρονικά περιθώρια που προβλέπονται ανωτέρω για υποβολή στοιχείων από τον Ανάδοχο, έκφραση απόψεων της Υπηρεσίας και τυχόν αναπροσαρμογή της παραγγελίας ορίζονται στην ΕΣΥ.
- Σύμφωνα με τα ανωτέρω, στο χρονοδιάγραμμα του έργου θα εξασφαλίζονται τα κατάλληλα χρονικά περιθώρια πριν από τις παραγγελίες των εν λόγω μηχανημάτων, υλικών, συσκευών και ετοιμών προϊόντων και θα γίνεται έγκαιρη πρόβλεψη παραγγελιών, ώστε να μη δημιουργούνται καθυστερήσεις στην εκτέλεση των έργων.
- Η μία σειρά (από τις τρεις) των στοιχείων κλπ. που υπέβαλε ο Ανάδοχος, επιστρέφεται σε αυτόν μαζί με την κατά τα ανωτέρω έκφραση των απόψεων της Υπηρεσίας.
- Η έγκριση των ειδών αυτών από την Υπηρεσία, που γίνεται για την πραγματοποίηση της παραγγελίας από τον Ανάδοχο, δεν απαλλάσσει τον Ανάδοχο από τις ευθύνες του και την υποχρέωση του να είναι τα είδη που θα εγκαταστήσει σύμφωνα με τα συμβατικά τεύχη και να αποδειχθεί τούτο κατά τις δοκιμές και παραλαβές των εγκαταστάσεων.
- Εξάλλου παραμένει στο ακέραιο το δικαίωμα της Υπηρεσίας να προβεί σε τυχαία δειγματοληψία επί των υλικών, συσκευών, μηχανημάτων, ετοιμών προϊόντων κλπ. που προσκομίσθηκαν στο εργοτάξιο και να εκτελέσει δοκιμές παραλαβής, σύμφωνα με τα συμβατικά τεύχη, να διατάξει δε την άμεση απομάκρυνση από το εργοτάξιο κάθε είδους υλικού, μηχανήματος, συσκευής, ετοιμού προϊόντος κλπ., που δεν πληροί τους συμβατικούς όρους που αναφέρονται στην ποιότητα και τα χαρακτηριστικά του.
- Οποιαδήποτε καθυστέρηση προκύψει από τυχόν εσφαλμένη επιλογή από τον Ανάδοχο, και απόρριψη της από την Υπηρεσία, καθώς και η επανυποβολή νέων στοιχείων από τον Ανάδοχο, δεν θα αποτελεί λόγο για παράταση των συμβατικών προθεσμιών αποπεράτωσης του έργου.
- Επισημαίνεται ότι η Υπηρεσία διατηρεί το δικαίωμα να μην εγκρίνει την ενσωμάτωση στο έργο προϊόντων για τα οποία θα εκφράζονται αμφιβολίες διαθεσιμότητας ανταλλακτικών, αξιοπιστίας της παραγωγής (βιοτεχνικής ή βιομηχανικής) ή ύπαρξης οργανωμένης αντιπροσωπείας στην Ελλάδα (για εισαγόμενα προϊόντα από το εξωτερικό). Επιπρόσθετα, η Υπηρεσία διατηρεί το δικαίωμα να αξιολογήσει μόνη εκείνη ότι τα οποιαδήποτε σχετικά προϊόντα θα λειτουργούν αξιόπιστα κάτω από τις συνθήκες για τις οποίες προορίζονται, επί τη χρονική περίοδο για την οποία προορίζονται, και με προϋπόθεση εύλογης δαπάνης συντήρησης, κατά τα λοιπά όπως τυχόν ορίζεται στην ΕΤΣΥ. Από τα κατά τα ανωτέρω δικαιώματα της Υπηρεσίας για προϊόντα, κατά τα άλλα σύμφωνα με τα συμβατικά τεύχη, δεν προκύπτει για τον Ανάδοχο κανένα δικαίωμα οικονομικής ή άλλης φύσης ή/και παράτασης προθεσμίας

4.9.1.3 Φύλαξη υλικών

- Ο Ανάδοχος υποχρεούται να διαχωρίζει και φυλάσσει, με μέριμνα και δαπάνη του, σε ιδιαίτερους φυλασσόμενους χώρους όσα υλικά έχουν υποστεί ποιοτικό έλεγχο. Ομοίως, σε ιδιαίτερους χώρους θα φυλάσσονται τα κατά τα ανωτέρω δείγματα υλικών, συσκευών, μηχανημάτων, κλπ.
- Οι χώροι αποθήκευσης υλικών που έχουν υποστεί ποιοτικό έλεγχο και δειγμάτων θα υπάρχουν στο εργοτάξιο ή σε κατάλληλο εργοταξιακό χώρο του Αναδόχου, όπως θα συμφωνηθεί μεταξύ του Αναδόχου και της Υπηρεσίας, για την καλύτερη δυνατή αποδοτικότητα και την αξιοπιστία της ποιότητας του έργου.

4.9.2 Αρχείο έργου

Ο Ανάδοχος θα οργανώσει ένα λειτουργικό και αποτελεσματικό αρχείο στοιχείων και βιβλιοθήκη στην οποία θα καταχωρούνται η αλληλογραφία, τα πρωτόκολλα, τα συμφωνητικά, τα σχέδια κλπ., και θα ελέγχεται η διανομή τους. Οι λεπτομέρειες οργάνωσης και τήρησης του αρχείου αυτού θα καθορίζονται στο Πρόγραμμα Ποιότητας του Έργου, η εφαρμογή του οποίου θα επιτηρείται από τον Υπεύθυνο Ποιότητας του έργου.\

4.9.2.1 Ημερολόγιο Έργου

Ο Ανάδοχος υποχρεούται στην σύμφωνα στο [v.4412/16 \(αρθ.146,κτλ.\)](#) καθημερινή τήρηση του Ημερολογίου του Έργου και καθημερινή ενημέρωση του Ημερολογίου καθώς και την παράδοση στην Υπηρεσία του αντίγραφου της ημέρας εντός επτά ημερών, στο οποίο επισυνάπτονται αντίγραφα Δελτίων Αποστολής Υλικών, Τιμολογίων Υλικών, Δελτίων Κίνησης Μηχανημάτων και Εργαλείων, Εργαστηριακών Δοκιμών και οποιοδήποτε άλλο στοιχείο του Έργου ζητηθεί από την Υπηρεσία

4.9.3 Πρόγραμμα ποιότητας έργου

- Σε έργα που ο προϋπολογισμός δημοπράτησης υπερβαίνει το ποσό 1.500.000 € χωρίς ΦΠΑ ή εφόσον προβλέπεται στην ΕΣΥ, ο Ανάδοχος υποχρεούται να εκπονήσει, συντάξει και υποβάλει για έγκριση από την Υπηρεσία Πρόγραμμα Ποιότητας Έργου (ΠΠΕ), σύμφωνα με τα οριζόμενα στην Απόφ. ΔΙΠΑΔ/611/01 (ΦΕΚ Β1013/2-8-01). Το περιεχόμενο του ΠΠΕ θα εξειδικεύεται, εφόσον αυτό κρίνεται αναγκαίο, στην ΕΣΥ ([v.4412/16 αρθ.158,κτλ.](#)).
- Η ανάπτυξη του προγράμματος ποιότητας του έργου γίνεται σε επίπεδο μελέτης εφαρμογής υπό την έννοια του Άρθρου 1.9 της παρούσας και όλες οι σχετικές εργασίες και τα παραδοτέα στοιχεία υπάγονται στην κατηγορία των μελετών της παρ. 1.9.3 της παρούσας (μελέτες η αμοιβή των οποίων πρέπει να εμπεριέχεται ανηγμένα στις τιμές της προσφοράς).

4.9.4 Υπεύθυνος ποιότητας έργου

- Εφόσον προβλέπεται στην ΕΣΥ, ο Ανάδοχος υποχρεούται, καθ' όλη τη διάρκεια του έργου, να καλύπτει με ένα εξειδικευμένο στέλεχος τη θέση του Υπεύθυνου Ποιότητας έργου. Εάν δεν υπάρχει σχετική πρόβλεψη στην ΕΣΥ, καθήκοντα Υπευθύνου Ποιότητας θα ασκεί ο προϊστάμενος του εργοταξιακού γραφείου ή ο αναπληρωτής του. Ο Ανάδοχος υποχρεούται να καθορίσει, στο οργανόγραμμα, τα άτομα εκείνα που έχουν αρμοδιότητες σε θέματα διασφάλισης ποιότητας και να προσδιορίσει γραπτά αυτές τις αρμοδιότητες στο ΠΠΕ που θα υποβάλει. Ο Υπεύθυνος Ποιότητας θα έχει πλήρη εξουσία, ώστε να διασφαλίζεται ότι η πολιτική ποιότητας είναι γνωστή σε όλο το προσωπικό και εφαρμόζεται, ότι το ΠΠΕ, που εγκρίθηκε, εφαρμόζεται, καθώς επίσης και να αναφέρει στον προϊστάμενο του εργοταξιακού γραφείου, σχετικά με την αποτελεσματικότητα του προγράμματος, ώστε να λαμβάνονται μέτρα βελτίωσης του.
- Επίσης ο Υπεύθυνος Ποιότητας οφείλει να προμηθευτεί αρμόδια τις σχετικές με το αντικείμενό του διαδικασίες του συστήματος διασφάλισης ποιότητας της Υπηρεσίας, εφόσον διατίθεται τέτοιο, για να τις λάβει υπόψη του κατά την εκτέλεση των εργασιών κατασκευής, αλλά και κατά τη σύνταξη του προγράμματος ποιότητας του έργου και των υποστηρικτικών εγγράφων.

4.9.5 Εργαστήρια εργοταξίου

- Για τη διασφάλιση της ποιότητας και τον ποιοτικό έλεγχο των έργων, ανεξάρτητα από τον εργαστηριακό εξοπλισμό και το τυχόν εργαστηριακό προσωπικό του ΚτΕ και ανεξάρτητα εάν μέρος του Ποιοτικού Ελέγχου έχει ανατεθεί από τον ΚτΕ σε εξωτερικό συνεργάτη, είναι πιθανή η ανάγκη εγκατάστασης εργοταξιακών εργαστηρίων εκ μέρους του Αναδόχου, στα οποία πρέπει να εκτελούνται δοκιμές για την παρακολούθηση και τον έλεγχο της ποιότητας κατασκευής των έργων, σύμφωνα με τις τεχνικές προδιαγραφές και τα λοιπά συμβατικά τεύχη.
- Η ανάγκη εγκατάστασης εργοταξιακών εργαστηρίων εκ μέρους του Αναδόχου, ο ελάχιστος απαιτούμενος εργαστηριακός εξοπλισμός, το ελάχιστο απαιτούμενο σχετικό προσωπικό κλπ., ορίζεται στην ΕΣΥ.

4.10 Στοιχεία πεδίου του έργου

4.10.1 Μελέτη και γνώση των συνθηκών κατασκευής

- Η συμμετοχή στη δημοπρασία με την υποβολή προσφοράς αποτελεί αμάχητο τεκμήριο ότι οι διαγωνιζόμενοι έχουν επισκεφθεί και πλήρως ελέγξει τη φύση και την τοποθεσία του έργου, και έχουν πλήρη γνώση των γενικών και τοπικών συνθηκών κατασκευής τούτου, κυρίως σε ότι αφορά τις κάθε φύσης πηγές λήψης υλικών, θέσεις προσωρινής ή οριστικής απόθεσης υλικών, δυνατότητα εξασφάλισης εργατοτεχνικού γενικά προσωπικού, νερού, ηλεκτρικού ρεύματος, φυσικού αερίου και οδών προσπέλασης, τις μετεωρολογικές συνθήκες που συνήθως επικρατούν, τα υδρολογικά στοιχεία, τις διάφορες διακυμάνσεις της στάθμης του νερού των ποταμών, χειμάρρων, παλίσρροιας ή παρόμοιες φυσικές συνθήκες στον τόπο των έργων, τη διαμόρφωση και κατάσταση του εδάφους, το είδος, την ποιότητα και ποσότητα των ευρισκομένων στην περιοχή κατάλληλων εκμεταλλεύσιμων υλικών, το είδος και τα μέσα (μηχανήματα, υλικά και υπηρεσίες στην Ελλάδα και στο εξωτερικό) που θα απαιτηθούν πριν από την έναρξη

και κατά την εκτέλεση των εργασιών, τις δυσχέρειες που είναι δυνατό να προκύψουν από τυχόν εργασίες που θα εκτελούνται ταυτόχρονα στην περιοχή του έργου από τον ΚτΕ ή από άλλους εργολήπτες, τις εκτελεσθείσες απαλλοτριώσεις και εκείνες που παραμένουν ακόμη ανεκτέλεστες και οποιαδήποτε άλλα θέματα που μπορούν με οποιοδήποτε τρόπο να επηρεάσουν τις εργασίες, την πρόοδο ή το κόστος αυτών σε συνδυασμό με τους όρους της σύμβασης.

- Επίσης ο διαγωνιζόμενος αποδέχεται ότι έχει μελετήσει, με σκοπό τη συμμόρφωσή του, το ισχύον θεσμικό πλαίσιο, τα εγκεκριμένα διαγράμματα και σχέδια της μελέτης, τους περιβαλλοντικούς όρους για την υπόψη περιοχή και τις συνθήκες του έργου, τα τυχόν διατιθέμενα στοιχεία και πληροφορίες από τις Τοπικές Αρχές, Δημόσιες Επιχειρήσεις και Οργανισμούς, καθώς και τα λοιπά συμβατικά στοιχεία της εργολαβίας που συμπεριλαμβάνονται στο φάκελο της δημοπρασίας και αποτελούν μαζί με τη διακήρυξη τη βάση της προσφοράς του, καθώς και ότι αποδέχεται και ανεπιφύλακτα αναλαμβάνει να εκτελέσει όλες τις υποχρεώσεις του, που απορρέουν από τις ανωτέρω συνθήκες και όρους.
- Τονίζεται ότι τα στοιχεία σχετικά με τις υφιστάμενες συνθήκες, όπως π.χ., ποιότητα υπεδάφους, αποτελέσματα κάθε φύσης ερευνών, στοιχεία κάθε φύσης παρατηρήσεων κλπ., που έγιναν ή γίνονται από την Υπηρεσία ή από άλλους, τίθενται στη διάθεση των διαγωνιζόμενων για ενημέρωσή τους και μόνο. Τα στοιχεία αυτά είναι ενδεικτικά και δεν δεσμεύουν συμβατικά την Υπηρεσία, αλλά μπορούν να χρησιμεύσουν ως βοήθημα για τη σύνταξη των προσφορών. Αφήνεται πάντως στην κρίση των διαγωνιζόμενων να αξιολογήσουν τα στοιχεία αυτά ή και να προβούν με δική τους ευθύνη, φροντίδα και δαπάνη σε οποιεσδήποτε συμπληρωματικές έρευνες ή παρατηρήσεις για επαλήθευση, επέκταση ή/και ακριβέστερο καθορισμό των στοιχείων που τους διατέθηκαν. Ο Ανάδοχος με την προσφορά του θεωρείται ότι έχει πλήρως ενημερωθεί στις επιτόπιες συνθήκες σύμφωνα με το παρόν Άρθρο 4.10.
- Παράλειψη του Αναδόχου προς ενημέρωσή του με κάθε δυνατή πληροφορία που αφορά στους όρους της σύμβασης, δεν τον απαλλάσσει από την ευθύνη για την πλήρη συμμόρφωσή του προς τις συμβατικές του υποχρεώσεις και δεν προκύπτει για τον Ανάδοχο κανένα δικαίωμα οικονομικής ή άλλης φύσης ή/και παράτασης προθεσμίας εξ αιτίας αυτού του λόγου.

4.10.2 Εγκαταστάσεις Επιχειρήσεων και Οργανισμών Κοινής Ωφελείας (ΟΚΩ)

- Ο Ανάδοχος πρέπει να έχει υπόψη του, ότι ενδέχεται στην περιοχή του έργου να υφίστανται εναέριες ή υπόγειες εγκαταστάσεις ΟΚΩ, ΔΕΚΟ ή ΝΠΔΔ, οι οποίες πρέπει να μετατοπιστούν από τους κυρίους των.
- Με τις εργασίες αυτές ουδεμία οικονομική ή τεχνική ανάμιξη θα έχει ο Ανάδοχος (εκτός εάν ορίζεται διαφορετικά στην ΕΣΥ), υποχρεούται όμως αυτός να διευκολύνει χωρίς προφάσεις την εκτέλεση των ως άνω εργασιών, χωρίς να δικαιούται εξ αιτίας αυτού του λόγου ιδιαίτερη αποζημίωση λόγω καθυστέρησης ή δυσχερειών που τυχόν παρουσιάζονται στις εργασίες που εκτελούνται από αυτόν.

4.11 Επάρκεια συμφωνημένου εργολαβικού ανταλλάγματος

- Ο Ανάδοχος αποδέχεται, με την υπογραφή της σύμβασης, ότι το συμφωνημένο εργολαβικό ανάλλαγμα επαρκεί για την κάλυψη των κάθε φύσης υποχρεώσεων του που απορρέουν από τη σύμβαση.
- Οι διαγωνιζόμενοι θα πρέπει, κατά την υποβολή της Προσφοράς τους, να έχουν συνεκτιμήσει με επάρκεια τους επιχειρηματικούς κινδύνους και όλες τις συνθήκες που θα επηρεάσουν τη διαμόρφωση της Προσφοράς τους, καθώς και τους χρόνους που απαιτούνται:
 - για τις διατυπώσεις εκτελωνισμού υλικών, εφοδίων και μηχανημάτων, που τυχόν θα εισάγουν από το εξωτερικό.
 - για τις εγκρίσεις μελετών κλπ. καθώς και τις διατυπώσεις και διαδικασίες έκδοσης των κάθε φύσης αδειών.

4.12 Απρόβλεπτες φυσικές συνθήκες

Ισχύουν τα οριζόμενα στα Άρθρα 4.10 και 4.11 της παρούσας.

4.13 Προσβάσεις και άλλες υποδομές

Ο Ανάδοχος υποχρεούται, με δική του ευθύνη, μέριμνα και δαπάνη, να εξασφαλίσει τα δικαιώματα για προσωρινές ή/και ειδικές προσβάσεις στα εργοτάξια, για εκτάσεις, εγκαταστάσεις, και κάθε φύσης υποδομές είτε στα εργοτάξια είτε εκτός αυτών, είτε να μισθώσει ή/και να κατασκευάσει τις υπόψη υποδομές, εφόσον απαιτείται, για την εκπλήρωση των συμβατικών του υποχρεώσεων. Οποιοσδήποτε δαπάνες σε αδειοδοτήσεις, αγορές, ενοικιάσεις, υλικά, μηχανήματα, εξοπλισμό και εργατικό δυναμικό απαιτηθούν για τον ανωτέρω σκοπό θα βαρύνουν αποκλειστικά τον Ανάδοχο και θα είναι ανηγμένες στις τιμές της προσφοράς του.

4.14 Αποφυγή όχλησης

- Ο Ανάδοχος έχει την υποχρέωση, με μέριμνα και δαπάνη του, να παίρνει όλες τις προφυλάξεις και αναγκαία μέτρα και, σε ειδικές περιπτώσεις, να προφυλάσσει κατάλληλα τις γειτονικές ιδιοκτησίες, προκειμένου να αποφευχθούν οποιοσδήποτε σημαντικές οχλήσεις σ' αυτές. Θα ασφαλίσει επίσης (βλέπε Άρθρο 18 της παρούσας) τον ΚτΕ έναντι οποιασδήποτε οικονομικής απαίτησης των ιδιοκτητών των παρακειμένων ιδιοκτησιών ή των ενοίκων τους εξ αιτίας του λόγου τούτου.
- Η ανωτέρω υποχρέωση του Αναδόχου εκτείνεται σε όλες τις περιοχές όπου εκτελούνται εργασίες, όπως π.χ. τα εργοτάξια καθαυτά, τα άκρα του έργου, τα λατομεία, οι δανειοθάλαμοι, οι χώροι απόθεσης, οι δρόμοι που χρησιμοποιούνται από τρίτους κλπ.

4.15 Προσβασιμότητα οδών προσπέλασης - Εξασφάλιση της κυκλοφορίας κατά την κατασκευή

- Ο Ανάδοχος πρέπει να παίρνει όλα τα κατάλληλα μέτρα για να προλάβει κάθε βλάβη σε γέφυρες, λοιπά τεχνικά έργα και δρόμους κάθε φύσης, που εξυπηρετούν την περιοχή, από τη χρήση τους ως οδών μεταφοράς για τις ανάγκες του. Ειδικότερα θα πρέπει να λαμβάνει υπόψη περιορισμούς στα κυκλοφορούντα φορτία, όταν επιλέγει τις οδούς μεταφοράς και τα μεταφορικά μέσα, με σκοπό να αποφύγει κάθε ζημιά ή ασυνήθη φθορά των υπόψη υποδομών, ακόμα και χωματόδρομων.
- Ο Ανάδοχος είναι υπεύθυνος για να λάβει, με μέριμνα και δαπάνη του, κάθε αναγκαίο μέτρο προφύλαξης ή ενίσχυσης οδικών τμημάτων, γεφυρών, λοιπών τεχνικών έργων ή χωματόδρομων, ανεξάρτητα αν αυτό το μέτρο προδιαγράφεται ειδικά ή όχι στα επιμέρους συμβατικά τεύχη.
- Σε περίπτωση που προκληθούν ασυνήθεις φθορές ή βλάβες στο οδικό δίκτυο, ο Ανάδοχος υποχρεούται σε αποκατάστασή τους. Αν αμελήσει, η Υπηρεσία θα έχει το δικαίωμα να εκτελέσει τις απαιτούμενες αποκαταστάσεις σε βάρος και για λογαριασμό του Αναδόχου και, επιπλέον, θα προβαίνει στην επιβολή ποινικής ρήτρας ανά ημέρα καθυστέρησης αποκατάστασης των φθορών, όπως ορίζεται στην ΕΣΥ.
- Ο Ανάδοχος υποχρεούται να εξασφαλίσει μόνιμη, συνεχή και ελεύθερη προσπέλαση προς και από τις θέσεις κατασκευής του έργου κατά τη διάρκεια των κατασκευαστικών περιόδων (εκχιονισμός, αποκατάσταση καταπτώσεων, διαβρώσεων κλπ). Οποιοσδήποτε δαπάνες σε μηχανήματα, εξοπλισμό και εργατικό δυναμικό απαιτηθούν για τον ανωτέρω σκοπό θα βαρύνουν αποκλειστικά τον Ανάδοχο και θα είναι ανηγμένες στις τιμές της προσφοράς του.
- Οι τυχόν απαιτούμενες εργασίες κατασκευής εκτροπών ή παρακάμψεων της κυκλοφορίας καθώς και οι εργασίες σήμανσης και εξοπλισμού αυτών για την κατασκευή του έργου, σε κάθε φάση εκτέλεσης αυτού, θα γίνονται με βάση μελέτη, σύμφωνα με το χρονοδιάγραμμα και τις ισχύουσες προδιαγραφές κατά τη στιγμή της εκπόνησης της μελέτης. Η σχετική μελέτη θα συντάσσεται από τον Ανάδοχο χωρίς ιδιαίτερη αμοιβή και θα εγκρίνεται από την Υπηρεσία. Οι κάθε είδους απαιτούμενες, σύμφωνα με την έγκριση της μελέτης, εργασίες εξασφάλισης της κυκλοφορίας θα πληρώνονται στον Ανάδοχο με τις τιμές της προσφοράς ή με τιμές μονάδας νέων εργασιών κατά τα οριζόμενα στα συμβατικά τεύχη.
- Μετά την εφαρμογή της κατά τα ανωτέρω μελέτης στο πεδίο, οι εκτροπές ή παρακάμψεις της κυκλοφορίας, η σήμανση και ο εξοπλισμός θα **επιθεωρούνται** από δύο τεχνικούς υπαλλήλους της Υπηρεσίας **που δεν είναι εξοικειωμένοι με το έργο, κατά τη νύχτα και με συνθήκες μέσης αναμενόμενης χρήσης** (εποχούμενοι με ταχύτητα λειτουργίας, όχι μόνο πεζοί), ώστε να διασφαλιστεί ότι οι ρυθμίσεις λειτουργούν ικανοποιητικά **προς χάρη τρίτων και με ρεαλιστικές συνθήκες**. Οι τυχόν υποδείξεις των ανωτέρω υπαλλήλων θα καταχωρούνται σε πρωτόκολλο και θα τίθενται υπόψη της Διευθύνουσας Υπηρεσίας, ώστε να υιοθετηθούν είτε μερικά είτε συνολικά και σε κάθε περίπτωση μετά από έγκριση της Προϊσταμένης Αρχής.
- Μετά την περάτωση του έργου, τα μη ενσωματωθέντα στοιχεία που θα έχουν πληρωθεί, όπως ανωτέρω, θα παραδοθούν στην Υπηρεσία και θα φορτοεκφορτωθούν και μεταφερθούν με έξοδα του Αναδόχου σε αποθήκες, που θα υποδείξει αυτή.
- Για τις κυκλοφοριακές ρυθμίσεις απαγορεύεται η χρήση υποβαθμισμένων υλικών, όπως, π.χ. σιδηρά βαρέλια, κορδέλες, πρόχειρες πινακίδες, πρόχειροι μεταλλικοί οριοδείκτες, σκαλωσιές, κλπ, επιτρεπόμενων τούτων μόνο για εντελώς προσωρινής και ελαχίστης χρονικής διάρκειας επείγουσες τοπικές ρυθμίσεις.
- Η εκπόνηση της μελέτης σήμανσης προσωρινών ρυθμίσεων της κυκλοφορίας θα γίνεται σύμφωνα με τα οριζόμενα στις ΟΜΟΕ – ΣΕΕΟ (Οδηγίες Μελετών Οδικών Έργων – Σήμανσης Εκτελουμένων Έργων σε Οδούς) της ΓΓΔΕ/ΥΠΕΧΩΔΕ.
- Ο εξοπλισμός που θα χρησιμοποιηθεί θα είναι ο προβλεπόμενος από τις ΟΜΟΕ – ΣΕΕΟ. Ενδεικτικά και όχι περιοριστικά, αυτός περιλαμβάνει πληροφοριακές και ρυθμιστικές πινακίδες, αναλάμποντα σήματα, μάτια γάτας, αυτοκόλλητες ταινίες, πλαστικά βαρέλια και στηθαία ασφαλείας, κώνους σήμανσης κλπ. που λεπτομερώς θα καθορίζονται σε κάθε μελέτη αυτού του άρθρου.
- Ο Ανάδοχος θα πρέπει να προγραμματίσει τις εργασίες του έτσι ώστε, σε κάθε χρονική στιγμή, να έχει όσο το δυνατόν λιγότερα ανοικτά ορύγματα, αναβαθμούς, γειτονικές λωρίδες κυκλοφορίας διαφορετικών υψομέτρων, καθώς και εργοτάξια και λοιπά έργα που παρεμποδίζουν την κυκλοφορία. Ακόμη, ο Ανάδοχος θα πρέπει να δώσει ιδιαίτερη βαρύτητα στην έγκαιρη και αποτελεσματική αντιμετώπιση των προσωρινών ή μόνιμων ρυθμίσεων της κυκλοφορίας που θα χρειασθούν και οφείλει να λάβει τα κατάλληλα μέτρα κατά την εκτέλεση των εργασιών, ώστε να μην παρεμποδίζεται η κυκλοφορία οχημάτων, πεζών, μέσων μαζικής μεταφοράς σταθερής τροχιάς (από τη διακίνηση των μηχανικών του μέσων, την εκτέλεση των έργων, την αποθήκευση υλικών, τη δημιουργία βοηθητικών εγκαταστάσεων και κατασκευών, τη μεταφορά υλικών κλπ.), συμμορφούμενος πάντοτε με τις ισχύουσες διατάξεις και με τις υποδείξεις της Υπηρεσίας.
- Ο Ανάδοχος υποχρεούται να συντηρεί τα σήματα, σηματοδότες και τα λοιπά προστατευτικά μέτρα / έργα της κυκλοφορίας και να αποκαθιστά αμέσως τυχόν φθορές ή απώλειές τους. Ιδιαίτερη προσοχή πρέπει να δοθεί, για αποφυγή κινδύνων σύγχυσης, από τους χρήστες της φωτισήμανσης για την προστασία θέσεων εκτελουμένων έργων, με τη φωτεινή σηματοδότηση της καθοδήγησης της οδικής κυκλοφορίας.
- Ο Ανάδοχος οφείλει να προβαίνει στην άμεση επικάλυψη με ασφαλτόμιγμα των τομών του οδοστρώματος που γίνονται από αυτόν σε οποιοσδήποτε υπάρχουσες ασφαλτοστρωμένες οδούς με συνεχιζόμενη κυκλοφορία, για την αποφυγή ατυχημάτων και τον περιορισμό, στα ελάχιστα δυνατά χρονικά όρια, των δυσκολιών οι οποίες προκαλούνται στην κυκλοφορία, λόγω της εκτέλεσης των έργων. Ανάλογες απαιτήσεις ισχύουν για άμεση κάλυψη τομών σε μη ασφαλτοστρωμένες οδούς που εξυπηρετούν την κυκλοφορία.
- Σε περίπτωση που εκτελούνται κατασκευαστικές εργασίες πάνω από οδούς, πεζοδρόμια και λοιπές προσβάσεις, στις οποίες δεν έχει διακοπεί η κυκλοφορία κατά τη διάρκεια της κατασκευής, θα πρέπει να εξασφαλίζονται χαρακτηριστικά ελεύθερου χώρου και να υπάρχει προστατευτική σκεπή, η οποία να αποκλείσει την περίπτωση πτώσης εργαλείων,

υλικών της κατασκευής κλπ. επί της κυκλοφορούμενης πρόσβασης. Η κατασκευή της ως άνω προστατευτικής σκεπής ανήκει στην κατηγορία των εργασιών για τις οποίες δεν προβλέπεται ιδιαίτερη αμοιβή του Αναδόχου. Κατά συνέπεια την εργασία αυτή θα πρέπει ο Ανάδοχος να την περιλάβει, κατά ανηγμένο τρόπο, στην προσφορά του.

- Για την περίπτωση εφαρμογής κατάλληλης τεχνολογίας - μεθοδολογίας κατασκευής από τον Ανάδοχο, με την οποία θα εξαλειφεται ο ανωτέρω κίνδυνος, σύμφωνα με σχετική μελέτη του Αναδόχου και μετά από έγκριση από την Υπηρεσία, θα μπορεί να παραλειφθεί η ανωτέρω κατασκευή προστατευτικής σκεπής.
- Συμπληρωματικά, ορίζεται ότι ουδεμία εργασία εκσκαφών γενικά ή αχρήστευση οδού ή τμήματος διατομής οδού, ή ερείσματος, ή πεζοδρομίου ή άλλης πρόσβασης επιτρέπεται, πριν εγκριθεί αρμόδια και ολοκληρωθεί πλήρως η κατασκευή από τον Ανάδοχο προσωρινής διάβασης τροχοφόρων ή πεζών.
- Η μη τήρηση των προαναφερθέντων μέτρων αποτελεί παράβαση των προβλεπόμενων στις διατάξεις του **v.4412/16**, και του άρθρου 7 της υπ' αριθμ. Δ17α/5/77/ΦΝ312/16.12.94 Απόφασης του Υπουργού ΠΕΧΩΔΕ (ΦΕΚ 553 Β τεύχος), και επισύρουν τις από τις διατάξεις αυτές προβλεπόμενες διοικητικές ποινές και διοικητικές και παρεπόμενες χρηματικές κυρώσεις. Επίσης η μη τήρηση των μέτρων αυτών αποτελεί παράβαση των προβλεπόμενων στις Προδιαγραφές Σήμανσης εκτελουμένων έργων εντός ή και εκτός κατοικημένων περιοχών που εγκρίθηκαν με τις αποφάσεις του ΥΔΕ α) ΒΜ 5/30058/6.12.82 (ΦΕΚ 121Β/23.3.83) και β) ΒΜ 5/30428/17.6.80 (ΦΕΚ 589Β/30.6.80) και επισύρουν τις προβλεπόμενες από τις διατάξεις του **v.4412/16**, όπως ισχύει, ποινικές και διοικητικές κυρώσεις.
- Χωρίς στο παραμικρό να μειώνεται η ευθύνη του Αναδόχου για την ικανοποίηση των όρων αυτού του άρθρου, η Υπηρεσία διατηρεί το δικαίωμα να συμπληρώνει ενέργειες του Αναδόχου, αν τούτο απαιτείται, σε βάρος και για λογαριασμό του. Η Υπηρεσία μπορεί να ασκήσει το δικαίωμα αυτό όταν ο Ανάδοχος αμελήσει ή αποδειχθεί ανίκανος να ικανοποιήσει τις απαιτήσεις αυτού του άρθρου. Πέραν του καταλογισμού των σχετικών δαπανών για την περίπτωση εκτέλεσης εργασιών / ενεργειών από την Υπηρεσία, η μη ικανοποίηση των όρων του παρόντος άρθρου συνιστά αντισυμβατική συμπεριφορά του Αναδόχου και επισύρει την εφαρμογή συμβατικών κυρώσεων, μία από τις οποίες είναι η επιβολή προστίμου(ων).
- Όλοι οι προαναφερθέντες όροι του παρόντος Άρθρου ισχύουν για όλους τους χώρους / περιοχές, στις οποίες ο Ανάδοχος θα επιτελέσει κάποια δραστηριότητα. Τέτοιοι χώροι / περιοχές μπορεί να είναι λατομεία, δανειοθάλαμοι, χώροι απόθεσης, εγκαταστάσεις προκατασκευής τμημάτων του έργου κλπ. Στην κατηγορία αυτή υπάγεται και το οδικό δίκτυο του Δημοσίου, στο οποίο ο Ανάδοχος θα πραγματοποιεί, σύμφωνα με δική του ευθύνη και εφόσον επιτραπεί από τις αρμόδιες Αρχές, αποθέσεις περισσευμάτων προϊόντων ορυγμάτων ή/και άλλων υλικών.

4.16 Μεταφορά εξοπλισμού και υλικών

- Ισχύουν τα οριζόμενα στα Άρθρα 4.13, 4.14 και 4.15 της παρούσας
- Ο Ανάδοχος, τουλάχιστον είκοσι (20) ημέρες πριν από την εκτέλεση μεταφοράς βαρέως εξοπλισμού ή ασυνήθων φορτίων (σε βάρος, διαστάσεις ή φύση) θα πρέπει να ειδοποιεί την Επίβλεψη για την επιβεβαίωση λήψης των μέτρων που ορίζονται στο Άρθρο 4.15 της παρούσας.

4.17 Εξοπλισμός Αναδόχου

- Ο Ανάδοχος με ευθύνη και δαπάνη του, υποχρεούται να προμηθεύσει και να μεταφέρει επί τόπου του έργου όλα τα μηχανήματα, εργαλεία και λοιπό απαραίτητο εξοπλισμό για την έντεχνη και εμπρόθεσμη εκτέλεση του έργου. Υποχρεούται να διαθέτει επαρκή μεταφορικά, ανυψωτικά και άλλα μηχανικά μέσα, εργαλεία και συσκευές για την εγκατάσταση, τον έλεγχο, τον εντοπισμό τυχόν βλαβών και την αποκατάστασή τους μετά τον έλεγχο, προκειμένου να ανταποκριθεί στις υποχρεώσεις που απορρέουν από τη σύμβαση.
- Αν, παρ' όλα αυτά, και κατά την απόλυτη κρίση της Υπηρεσίας, δεν κριθούν κατάλληλα ή επαρκή τα μηχανικά και λοιπά μέσα που εισκομίστηκαν στο έργο για την εμπρόθεσμη και έντεχνη περάτωση των εργασιών, τότε ο Ανάδοχος υποχρεούται, μέσα σε 15μερη προθεσμία από τη λήψη σχετικής γραπτής εντολής της Υπηρεσίας, να αντικαταστήσει ή ενισχύσει τον επί τόπου υπάρχοντα εξοπλισμό του, σύμφωνα με τις υποδείξεις της Υπηρεσίας.
- Σε κάθε περίπτωση ο Ανάδοχος είναι υπεύθυνος για την πρόοδο του έργου, σύμφωνα με το εγκεκριμένο από την Υπηρεσία χρονοδιάγραμμα κατασκευής έστω και αν η Υπηρεσία έκανε ή όχι χρήση του παρόντος Άρθρου.
- Ειδικότερα για τον κύριο και εξειδικευμένο μηχανικό εξοπλισμό κατασκευής του έργου, όπως αυτός προκύπτει από τα συμβατικά τεύχη, ορίζεται ότι αυτός θα πρέπει να γίνει αποδεκτός από την Υπηρεσία πριν από την προσκόμισή του στο έργο για έναρξη της εκτέλεσης των εργασιών κατασκευής.
- Για τον ανωτέρω λόγο ο Ανάδοχος θα πρέπει να κοινοποιεί προηγούμενα στην Υπηρεσία τους τύπους των μηχανημάτων με τα αναγκαία τεχνικά χαρακτηριστικά κατασκευής και απόδοσης, που θα είναι σύμφωνα με τις απαιτήσεις των όρων δημοπράτησης και τις παραδοχές που υποστηρίχθηκαν σε πιθανή αιτιολόγηση της προσφοράς.
- Επίσης, με ευθύνη και δαπάνη του, ο Ανάδοχος οφείλει να εγκαταστήσει και να εξοπλίσει πλήρως όλες τις προβλεπόμενες εργοταξιακές εγκαταστάσεις, όπως αυτές απαιτούνται για την εκπλήρωση των συμβατικών του υποχρεώσεων ή/και ορίζονται στα συμβατικά τεύχη.
- Όλες οι ανωτέρω εργασίες και εγκαταστάσεις δεν θα πληρωθούν ιδιαίτερος επειδή η δαπάνη τους περιλαμβάνεται ανηγμένη στα κονδύλια των τιμών της προσφοράς του Αναδόχου.

4.18 Προστασία περιβάλλοντος

4.18.1 Γενικά

- Ισχύουν τα οριζόμενα στο **v.4412/16**.
- Ο Ανάδοχος υποχρεούται να υποβάλει προτάσεις για την προστασία του περιβάλλοντος στην περιοχή του έργου. Οι προτάσεις αυτές θα καθορίζουν με λεπτομέρεια όλα τα μέτρα που θα ληφθούν για να προστατευθούν η υπάρχουσα βλάστηση, τα δέντρα, οι θάμνοι και οι καλλιεργημένες εκτάσεις γύρω από τους χώρους που θα διατεθούν από την Υπηρεσία για την εκτέλεση των έργων, καθώς και για την αποκατάσταση των περιοχών, που υποχρεωτικά θα υποστούν ζημιές από την εκτέλεση του έργου. Οι προτάσεις αυτές πρέπει να συμφωνούν με τους περιβαλλοντικούς όρους που έχουν εγκριθεί για το έργο.
- Ενδεικτικά, τέτοια μέτρα θα είναι, μετά την περάτωση του έργου, ο πλήρης καθαρισμός των εργοταξίων, η αποξήλωση όλων των προσωρινών εγκαταστάσεων, η αποκομιδή όλων των πλεοναζόντων υλικών και αχρήστων και κάθε άλλο κατάλληλο μέτρο, ώστε τελικά η επιρροή του εκτελεσθέντος έργου στο περιβάλλον να είναι η ελάχιστη δυνατή.
- Τονίζεται ότι ο Ανάδοχος θα είναι μόνος υπεύθυνος για κάθε ζημιά που θα προκαλέσει σε τρίτους από αυθαίρετη κοπή ή βλάβη δένδρων, από αποθήκευση υλικών, από κακό χειρισμό των μηχανημάτων του ή καταπάτηση φυτεμένων περιοχών από τα μηχανικά μέσα που διαθέτει, και θα φροντίζει για την αποκατάσταση κάθε τέτοιας ζημιάς με δικές του δαπάνες.

4.18.2 Απαιτήσεις για το ολοκληρωμένο έργο

Οι απαιτήσεις προστασίας του περιβάλλοντος για το τελειωμένο έργο περιλαμβάνονται στο σχεδιασμό του και αποτυπώνονται στους συγκεκριμένους περιβαλλοντικούς όρους του έργου. Όσον αφορά στον Ανάδοχο, ισχύουν οι απαιτήσεις συμμόρφωσής του προς τις προδιαγραφές εκτέλεσης των εργασιών σε συνδυασμό με τα όσα ορίζονται στην ανωτέρω παράγραφο 4.18.1.

4.18.3 Απαιτήσεις κατά τη διάρκεια της κατασκευής

- Όλες οι εγκαταστάσεις και τα έργα τα απαραίτητα για την οργάνωση και λειτουργία του εργοταξίου, θα πρέπει να επισκευάζονται και να λειτουργούν κατά τέτοιο τρόπο, ώστε να επιτυγχάνεται :
 - Αποφυγή ή ελαχιστοποίηση των διαταραχών του περιβάλλοντος
 - Ελαχιστοποίηση κατάτμησης ενοτήτων χρήσεων γης
 - Ελαχιστοποίηση των οποιωνδήποτε δεσμεύσεων που προκαλεί το έργο για περαιτέρω ανάπτυξη της περιοχής.
Ειδικότερα κατά τη λειτουργία του εργοταξίου θα πρέπει να ελαχιστοποιηθεί η καταστροφή του πρασίνου. Για την καταστροφή του πρασίνου, όταν αυτή είναι αναπόφευκτη, θα πρέπει να υπάρχει η άδεια της αρμόδιας Αρχής και η όποια καταστροφή θα αποκαθίσταται μετά το πέρας του έργου, σύμφωνα με την ανωτέρω άδεια.
- Θα αποφευχθεί η ανεξέλεγκτη ανάπτυξη εργοταξίων. Αν η ανάπτυξη πολλών εργοταξίων ταυτόχρονα είναι απαραίτητη, αυτά θα γίνουν με βάση προεγκεκριμένα από την Υπηρεσία σχέδια και μόνο μετά από σχετική άδεια και θα απομακρυνθούν εντελώς μετά το τέλος κατασκευής του έργου αποκαθιστώντας το περιβάλλον. Εργοτάξια που αναπτύσσονται (περίφραξη, σήμανση, εκσκαφή κλπ.) και στη συνέχεια εγκαταλείπονται χωρίς να εκτελούνται εργασίες, θα υπόκεινται, κατά την απόλυτη κρίση της Υπηρεσίας, σε άμεση αποκατάσταση με ευθύνη και δαπάνη του Αναδόχου, εφαρμοζόμενων εν προκειμένω των οριζόμενων στην παρ. 4.25.2 της παρούσας.
- Θα πρέπει να γίνεται πλήρης έλεγχος των κάθε φύσης αποβλήτων, και να τηρούνται οι παρακάτω όροι:
 - Απαγορεύεται ρητά η απόρριψη αποβλήτων πλυσίματος, μεταφοράς και άντλησης σκυροδεμάτων, μεταχειρισμένων λαδιών και λιπαντικών σε οποιοδήποτε έδαφος και ιδιαίτερα στις πλαγιές της κοίτης ρεμάτων και ποταμών. Τα ανωτέρω απόβλητα θα συγκεντρώνονται με κάθε επιμέλεια και θα διατίθενται κατάλληλα ή θα παραδίδονται για ανακύκλωση ή καταστροφή. Ειδικά στο χώρο συντήρησης μηχανικού εξοπλισμού πρέπει να προβλέπεται ειδική διάταξη για τη συλλογή τυχαίων απορροών μεταχειρισμένων λιπαντικών και λοιπών πετρελαιοειδών.
 - Θα εξασφαλιστεί η συγκέντρωση των λυμάτων του εργοταξίου σε στεγανούς βόθρους και η μεταφορά / διάθεσή τους σε χώρους που θα υποδείξουν οι αρμόδιες Αρχές.
 - Ανάλογη συγκέντρωση και διάθεση απαιτείται και για τα υπόλοιπα απόβλητα του εργοταξίου όπως λάδια - πετρελαιοειδή - χημικά κλπ. σε χωριστούς βόθρους από αυτούς των λυμάτων. Ιδιαίτεροι χώροι θα απαιτηθούν για την αποχέτευση των νερών καθαρισμού των μονάδων παραγωγής και μεταφοράς σκυροδέματος.
 - Αποφυγή ρύπανσης κατά τη φόρτωση, μεταφορά και εκφόρτωση των υλικών, καυσίμων κλπ. από οποιοδήποτε μέσο μεταφοράς.
 - Η χρήση οποιωνδήποτε τοξικών ουσιών θα επιτρέπεται μόνον ύστερα από σχετική έγκριση της Υπηρεσίας και μόνον εφόσον δεν είναι ευρείας διάχυσης.
 - Αποφυγή ρύπανσης του περιβάλλοντος με προϊόντα επεξεργασίας υλικών (σκόνη, πριονίδι, τρίμματα, ρετάλια, κλπ).
- Η χρήση εκρηκτικών θα γίνεται υπό τους όρους που καθορίζονται στα συμβατικά τεύχη και στην κείμενη νομοθεσία, όπως κάθε φορά ισχύει.
- Ελαχιστοποίηση παρενόχλησης των δικτύων ΟΚΩ Όπου η παρενόχληση είναι αναγκαία, απαιτείται η εξασφάλιση άδειας από τον αντίστοιχο Οργανισμό και η άμεση αποκατάσταση της συνέχειάς τους και εξασφάλιση της δημόσιας υγείας και ασφάλειας (κίνδυνοι μόλυνσης - ηλεκτροπληξίας κλπ.).
- Για τις αποθέσεις των περισσευμάτων προϊόντων ορυγμάτων και άλλων υπολειμμάτων εργασιών, προϊόντων καθαιρέσεων κλπ., ισχύουν τα καθοριζόμενα στο Άρθρο 4.19 της παρούσας.
- Αποφυγή ή ελαχιστοποίηση όχλησης των περιοίκων. Αυτό απαιτεί:

-Έργα αποκατάστασης της κυκλοφορίας ή/και κατασκευή παρακαμπτηρίων εξυπηρέτησης της κυκλοφορίας. Σχετικά γίνεται αναφορά στα Άρθρα 4.14 και 4.15 της παρούσας.

Αποφυγή ρύπανσης της ατμόσφαιρας με ρυπαντές, καπνό ή σκόνη, έστω και αν κάτι τέτοιο απαιτεί εγκαταστάσεις φίλτρων ή/και κατάλληλες επιστρώσεις μέρους του εργοταξιακού χώρου. Σχετικά γίνεται αναφορά και στο Άρθρο 4.14 και στην παρ. 4.25.2 της παρούσας.

-Αποφυγή σχηματισμού εστιών μολύνσεων (π.χ. από λιμνάζοντα νερά)

-Αποφυγή ή ελαχιστοποίηση της ηχορύπανσης, ακόμη και με χρήση ηχοπετασμάτων ή/και με κατάλληλη χρήση μηχανικού εξοπλισμού εφοδιασμένου με αντιθρομβικές διατάξεις.

-Περίφραξη του εργοταξιακού χώρου για:

-την εξασφάλιση της δημόσιας ασφάλειας

-την ελαχιστοποίηση της οπτικής όχλησης στο εφικτό

Σήμανση / επισήμανση των χώρων εργασίας για τη διασφάλιση της κυκλοφορίας. Σχετικά γίνεται αναφορά στο Άρθρο 4.15 της παρούσας.

4.19 Αδρανή υλικά, λατομεία, δανειοθάλαμοι, χώροι απόθεσης

4.19.1 Γενικά

- Ισχύουν τα οριζόμενα στο **v.4412/16 (αρθ.136,κτλ.)**.
- Τόσο για τον εντοπισμό των κατάλληλων υλικών όσο και για τη χορήγηση άδειας δημιουργίας χώρων λήψης υλικών, ισχύουν, ενδεικτικά και όχι περιοριστικά, οι παρακάτω διατάξεις της κείμενης νομοθεσίας:
 - Ο Ν 1428/84 «Εκμετάλλευση λατομείων αδρανών υλικών και άλλες διατάξεις» (ΦΕΚ 43Α/84)
 - Ο Ν 2115/93 «Τροποποίηση, αντικατάσταση και συμπλήρωση διατάξεων του Ν 1428/84 (ΦΕΚ 15Α/15-5-93)
 - Ο Ν 1650/86 «Για την προστασία του περιβάλλοντος» (ΦΕΚ 160Α/86)
 - Ο Ν 3010/02 «Εναρμόνιση του Ν 1650/86 με τις οδηγίες 97/11 ΕΕ και 96/61 ΕΕ, Διαδικασία Οριοθέτησης και Ρυθμίσεις Θεμάτων για τα Υδατορεύματα» (ΦΕΚ 91Α/25.4.2002)
 - Η ΚΥΑ 69269/5387/24-10-90 «Κατάταξη έργων και δραστηριοτήτων σε κατηγορίες, περιεχόμενο Μελέτης Περιβαλλοντικών Επιπτώσεων (ΜΠΕ), καθορισμός περιεχομένου Ειδικών Περιβαλλοντικών Μελετών (ΕΠΜ) και λοιπές συναφείς διατάξεις, σύμφωνα με το Ν 1650/86 9ΦΕΚ 678Β/90)
 - Ο Κανονισμός Μεταλλευτικών και Λατομικών Εργασιών (ΚΜΛΕ) 1984 (ΦΕΚ 931Β/84)
 - Οι Απαιτήσεις του Τομέα Συντήρησης Γραμμών και Υποσταθμών Μεταφοράς της ΔΕΗ
- Τα αδρανή, τα χωμάτινα και λίθινα υλικά κατασκευής των έργων θα ληφθούν από τις θέσεις που θα καθορισθούν κατά το στάδιο της εκτέλεσης του έργου. Αυτό γίνεται μετά από υπόδειξη του Αναδόχου, ο οποίος θα έχει λάβει υπόψη τα προδιαγραφόμενα στη Μελέτη Περιβαλλοντικών Επιπτώσεων και την έγκριση της Υπηρεσίας, για το συμφερότερο για το Δημόσιο τρόπο. Εκτός εάν ορίζεται διαφορετικά στην ΕΣΥ, ο ΚΤΕ δεν έχει υποχρέωση να εξασφαλίσει για τον Ανάδοχο χώρους λήψης υλικών.
- Πριν χρησιμοποιηθεί οποιαδήποτε πηγή υλικών, ο Ανάδοχος υποχρεούται να φροντίσει, με δαπάνες του, για την εξέταση του υλικού από εγκεκριμένο εργαστήριο προς διαπίστωση της καταλληλότητάς του.
- Σε περίπτωση που τα υλικά από τις πηγές που αναφέρονται ανωτέρω δεν επαρκούν ή αποδεικνύονται ακατάλληλα, τότε ο Ανάδοχος θα φροντίσει να βρει νέες πηγές υλικών, που θα εγκρίνει η Υπηρεσία.
- Εφόσον οι χώροι για λήψη υλικών δεν είναι δημόσιοι ή κοινοτικοί και απαιτείται δέσμευσή τους και ταυτόχρονα δεν υπάρχει άλλη εναλλακτική λύση, τότε ο Ανάδοχος θα συντάξει, με δαπάνες του, τα απαιτούμενα κτηματολόγια (πίνακες, διαγράμματα) και, εφόσον ορίζεται ειδικά στην ΕΣΥ σε συνδυασμό με τις επόμενες παραγράφους του παρόντος άρθρου, η Υπηρεσία είναι δυνατό να αναλάβει τις διαδικασίες για την απαλλοτρίωση των χώρων αυτών.
- Ειδικότερα, η Υπηρεσία είναι δυνατόν ύστερα από αίτηση του Αναδόχου, να προωθήσει την αναγκαστική απαλλοτρίωση, σύμφωνα με την κείμενη νομοθεσία, ορισμένων χώρων που θα χρησιμοποιηθούν ως χώροι για λήψη υλικών. Η απαλλοτρίωση αυτή θα γίνει υπέρ του Δημοσίου με προσωρινή απόδοση στον Ανάδοχο για χρήση κατά τη διάρκεια της εκτέλεσης του έργου. Μετά την ολοκλήρωση του έργου οι τυχόν απαλλοτριωθείσες εκτάσεις θα περιέρχονται στη χρήση του Δημοσίου. Επισημαίνεται ότι για να προωθηθεί η διαδικασία απαλλοτρίωσης χώρου λήψης υλικών σύμφωνα με τα ανωτέρω θα πρέπει να έχει προηγηθεί σχετική δειγματοληψία και έρευνα από την οποία να αποδεικνύεται το κατάλληλο του υλικού για χρήση στις εργασίες του έργου σύμφωνα με τα συμβατικά τεύχη και να έχει εγκριθεί η τυχόν απαιτούμενη Μελέτη περιβαλλοντικών Επιπτώσεων. Μετά την έκδοση της Απόφασης Έγκρισης Περιβαλλοντικών Όρων, θα ενεργοποιείται και η υπόψη διαδικασία απαλλοτρίωσης.
- Οι δαπάνες όλων των σταδίων της απαλλοτρίωσης της ανωτέρω παραγράφου θα χρεωθούν στον Ανάδοχο, ο οποίος θα πρέπει να παρακαταθέσει στην Υπηρεσία το αναγκαίο ποσό προκειμένου να γίνει η συντέλεση της απαλλοτρίωσης και να καταληφθεί η σχετική έκταση.
- Σημειώνεται εδώ σαν διευκρίνιση ότι οι τιμές προσφοράς του Αναδόχου περιλαμβάνουν κατά ανηγμένο τρόπο, όλες τις δαπάνες που προϋποθέτει η εφαρμογή του παρόντος άρθρου. Γι' αυτό γίνεται επιτακτική η ανάγκη αναγνώρισης των ειδικών συνθηκών του εκάστοτε έργου από όλους τους διαγωνιζόμενους κατά το στάδιο των προσφορών.

4.19.2 Λατομεία

4.19.2.1 Κανονισμοί - ορισμοί - υποχρεώσεις Αναδόχου

- Εν προκειμένω έχουν εφαρμογή, με τις συναφείς οικονομικές επιβαρύνσεις και οποιουδήποτε περιορισμούς στην εγκατάσταση, λειτουργία, προστασία περιβάλλοντος κλπ., οι νόμοι και οι διατάξεις που αναφέρονται στην παρ. 4.19.1 της παρούσας.

- Τα αναφερόμενα στο παρόν άρθρο έχουν ισχύ τόσο για τα συνήθη λατομεία ή/και ορυχεία αδρανών υλικών (για την παρασκευή σκυροδεμάτων, κατασκευή άλλων εργασιών τεχνικών έργων, οδοστρωσίας, συνήθων ασφαλτικών εργασιών κλπ.) όσο και για λατομεία ή/και ορυχεία αντιολισθηρών αδρανών υλικών για την κατασκευή των ειδικών αντιολισθηρών στρώσεων κυκλοφορίας (ασφαλτικών ή από σκυρόδεμα).
- Η προμήθεια αδρανών υλικών μπορεί να γίνεται:
 - Από λειτουργούσες λατομικές επιχειρήσεις,
 - Από «νέα λατομεία» που θα εγκαταστήσει και λειτουργήσει ο Ανάδοχος
- Διευκρινίζεται ότι με τον όρο «νέα λατομεία» αυτού του άρθρου χαρακτηρίζονται τόσο οι νέες θέσεις λατομείων όσο και η επανέναρξη λειτουργίας παλαιών λατομείων που ήδη βρίσκονται εκτός λειτουργίας, σύμφωνα και με τα αναφερόμενα στην παράγραφο 1 του άρθρου 9 της ΚΥΑ 69269/5387/24-10-90.
- Σε κάθε περίπτωση στο αντάλλαγμα του Αναδόχου περιλαμβάνονται οι δαπάνες κατασκευής και συντήρησης των οδών που θα απαιτηθούν για την προσπέλαση και μεταφορά των υλικών που θα ληφθούν από οποιαδήποτε πηγή, οι δαπάνες λόγω τυχόν πρόσθετων μεταφορών ή δυσμενών συνθηκών μίσθωσης, αγοράς βραχυδών προϊόντων ή λατομείων, αποκάλυψης εκμετάλλευσης και απόδοσης τούτων κλπ.
- Επίσης στο αντάλλαγμα του Αναδόχου περιλαμβάνονται οι οποιοσδήποτε δαπάνες χρειαστούν για τη διαμόρφωση του διατιθέμενου χώρου (σύμφωνα με τις ανάγκες του Αναδόχου και κάτω από τους περιορισμούς της Απόφασης έγκρισης Περιβαλλοντικών Όρων της κείμενης νομοθεσίας και των Αρμόδιων Αρχών) για τη διαμόρφωση των συνδέσεων προς υπάρχουσες οδούς, για την προστασία, αναγκαία μεταφορά, αποκατάσταση βλαβών σε οποιαδήποτε δίκτυα και εγκαταστάσεις κοινής ωφελείας, βλαβών ή προκλήσεις αποθετικών ζημιών σε κτίσματα, καλλιέργειες, παρακείμενες εκτάσεις κλπ.
- Ο Ανάδοχος έχει ακέραια την ευθύνη για την άριστη ποιότητα του πετρώματος και την επεξεργασία που θα γίνει σε αυτό, ώστε να εξασφαλίσει τα χαρακτηριστικά που απαιτούνται από τα συμβατικά τεύχη, για τις ποσότητες που θα εξορυχθούν (με προϋπόθεση την εξασφάλιση καλής λειτουργίας των εγκαταστάσεων, σύμφωνα με αυτό το άρθρο και την άδεια λειτουργίας που θα χορηγηθεί από τους αρμόδιους φορείς, σύμφωνα με τις κείμενες διατάξεις).
- Σύμφωνα με τα ανωτέρω, ο Ανάδοχος θα πρέπει, κατά το στάδιο που θα συντάσσει την προσφορά του για τη συμμετοχή του στο διαγωνισμό, να έχει επισκεφθεί τους χώρους που προβλέπει να χρησιμοποιήσει για λατομείο και εργοταξιακές εγκαταστάσεις και να εκτελέσει όσες έρευνες κρίνει αναγκαίες (ακόμη και γεωτρήσεις) από τις οποίες να τεκμηριώσει με δική του ευθύνη την ποιοτική καταλληλότητα του πετρώματος, τη δυνατότητα απόληψης των αναγκαίων ποσοτήτων, τη δυνατότητα διαμόρφωσης των αναγκαίων εγκαταστάσεων, τη δυνατότητα διαμόρφωσης του χώρου σύμφωνα με τις απαιτήσεις της περιβαλλοντικής προστασίας και της επιτυχούς οικονομικής εκμετάλλευσης.
- Ο Ανάδοχος θα πρέπει επιπλέον να έχει εξασφαλίσει και εναλλακτικές θέσεις εγκατάστασης ή θέσεις προμήθειας αδρανών, στην περίπτωση κατά την οποία ήθελαν ανατραπεί τα δεδομένα, από οποιαδήποτε αιτία, σχετικά με τις αρχικές εκτιμήσεις του για τη δυνατότητα εγκατάστασης και επιτυχούς λειτουργίας του λατομείου εξ αιτίας υποχρεώσεων των συμβατικών τευχών, της κείμενης νομοθεσίας κλπ.
- Στην περίπτωση κατά την οποία προκύψει, είτε κατά τη διάρκεια της προκαταρκτικής εξέτασης που θα εκτελέσει ο Ανάδοχος πριν από την διαμόρφωση της προσφοράς του, είτε ακόμη και κατά τη διάρκεια της εκτέλεσης του έργου, ότι το λατομείο, ή οποιαδήποτε άλλη εγκατάσταση ή λειτουργία ή αποθηκευτικός χώρος κλπ. δεν επαρκεί ή είναι ακατάλληλο ή έγινε ακατάλληλο, τότε ο Ανάδοχος είναι υποχρεωμένος με φροντίδα και δαπάνες του να εξεύρει νέο κατάλληλο χώρο και να πραγματοποιήσει τις εγκαταστάσεις που του χρειάζονται, προκειμένου να ανταποκριθεί στα κατωτέρω:
 - Η εκτέλεση των οποιωνδήποτε εργασιών θα πρέπει να είναι σύμφωνη με τα συμβατικά τεύχη,
 - Οι προθεσμίες που έχουν τεθεί θεωρούνται αναλλοίωτες σε σχέση με αυτό το θέμα, ακόμη και αν ο Ανάδοχος αναγκαστεί να ιδρύσει λατομείο ή/και λοιπές εγκαταστάσεις σε θέση τέτοια που να δυσχεραίνεται η εργασία ή να επιμηκύνεται η διαδρομή ή ακόμη και αν αναγκασθεί να αγοράσει τα αδρανή από το εμπόριο και από οποιαδήποτε απόσταση.

Στην περίπτωση αυτή θα υλοποιείται η αντίστοιχη ΜΠΕ (σύμφωνα με την ΚΥΑ 69269/90) για το σύνολο του λατομικού χώρου ή για το τμήμα εκείνο στο οποίο έχει γίνει παρέμβαση για συμμόρφωση.

- Αν τυχόν προβλέπεται στη σύμβαση να υπάρχει Τεχνικός ή άλλος Σύμβουλος, τότε όλα τα λατομεία θα τυγχάνουν της αποδοχής του, εφόσον οριστεί από την Υπηρεσία. Στην περίπτωση αυτή, όλες οι δοκιμές / έλεγχοι θα πραγματοποιούνται είτε από τον Τεχνικό ή άλλο Σύμβουλο είτε με την παρουσία εκπροσώπου του και σύμφωνα με τις εντολές της Υπηρεσίας. Εφόσον ζητηθεί από την Υπηρεσία, όλες οι υποβολές προς την Επίβλεψη θα συνοδεύονται από πιστοποιητικό(α) ελέγχου του Τεχνικού ή άλλου Συμβούλου αναφερόμενα στην καταλληλότητα και στην απαιτούμενη ποιότητα των υλικών.

4.19.2.2 Λειτουργούσες λατομικές επιχειρήσεις

Για την περίπτωση προμήθειας αδρανών υλικών από λειτουργούσες λατομικές επιχειρήσεις η Υπηρεσία δεν παρεμβαίνει στις επιλογές του Αναδόχου, πέραν από τις απαιτήσεις ποιοτικού ελέγχου των υλικών και τις απαιτήσεις προστασίας του περιβάλλοντος της ήδη λειτουργούσας εγκατάστασης, για τις οποίες ισχύουν οι νόμοι και οι διατάξεις που αναφέρονται στην παρ. 4.19.1 της παρούσας.

4.19.2.3 Παρακολούθηση ποιοτικών χαρακτηριστικών των αδρανών

- Ο Ανάδοχος έχει ακέραια την ευθύνη για την άριστη ποιότητα και τη συμμόρφωση προς τα συμβατικά τεύχη των ενσωματωμένων στις εργασίες κάθε είδους υλικών, γιατί εξυπακούεται ότι, με την υπογραφή της σύμβασης, ανέλαβε την υποχρέωση και την ευθύνη της έντεχνης εκτέλεσης των εργασιών με δόκιμα υλικά. Οποιοσδήποτε έλεγχος, ο οποίος γίνεται από την Υπηρεσία, δεν απαλλάσσει τον Ανάδοχο από αυτή την ευθύνη, ανεξάρτητα από τα αποτελέσματα αυτού.

- Συνεπώς, αν ορισμένες πηγές υλικών είναι ή αποβούν ενδιάμεσα ακατάλληλες για την παροχή δόκιμων υλικών, ο Ανάδοχος, παρακολουθώντας τούτο από δική του υποχρέωση, πρέπει να αναζητήσει άλλες κατάλληλες πηγές. Τα ανωτέρω αποτελούν συμβατική υποχρέωση του Αναδόχου και ανάγονται στην αποκλειστική ευθύνη και δαπάνες του.
- Κατά την παραγωγή των αδρανών υλικών σκυροδεμάτων, οδοστρωσίας και ασφαλτικών, πρέπει να γίνεται συνεχής παρακολούθηση, δειγματοληψία και έλεγχος των ιδιοτήτων και χαρακτηριστικών τους, σε συχνότητα βάσει των αντίστοιχων άρθρων της ΓΤΣΥ και ΕΤΣΥ. Προς τούτο θα συντάσσονται δελτία ελέγχου, στα δε πρωτόκολλα παραλαβής υλικών και εργασιών πρέπει να σημειώνεται ότι τα υλικά, μετά από έλεγχο, βρέθηκαν σύμφωνα με τις προδιαγραφές.

4.19.3 Δανειοθάλαμοι

- Οι προβλέψεις των ανωτέρω παραγράφων ισχύουν κατ' αναλογία και για την περίπτωση των δανειοθαλάμων, όσο αφορά στην ποιότητα των δανείων και τις δαπάνες που περιλαμβάνονται στις τιμές της προσφοράς, σχετικά με τα δάνεια.
- Για τη λήψη των απαιτούμενων δανείων για την εκτέλεση του έργου, ο ΚΤΕ ΔΕΝ θα παραδώσει στον Ανάδοχο κανένα δανειοθάλαμο ή ορυχείο, εκτός εάν ρητά προβλέπεται το αντίθετο στην ΕΣΥ. Ο Ανάδοχος επομένως θα φροντίσει να βρει και χρησιμοποιήσει τους κατάλληλους δανειοθαλάμους (ή ορυχεία), τηρώντας όλους τους περιβαλλοντικούς περιορισμούς που επιβάλλονται από τους υπόλοιπους όρους δημοπράτησης, είτε σε χώρους Δημοσίου (εφόσον επιτρέπεται να χορηγηθεί σε αυτόν, σύμφωνα με τις κείμενες διατάξεις και περιορισμούς των όρων δημοπράτησης, η άδεια εκμετάλλευσης και απόληψης των αναγκαίων ποσοτήτων) είτε με μίσθωση είτε με αγορά των κατάλληλων ιδιωτικών εκτάσεων ή ακόμη και με προμήθεια από ήδη λειτουργούσες επιχειρήσεις πώλησης υλικών δανείων.
- Συνεπώς οι τιμές προσφοράς του Αναδόχου περιλαμβάνουν όλες τις απαιτούμενες από οποιοδήποτε λόγο πρόσθετες δαπάνες για την προμήθεια από λειτουργούσες επιχειρήσεις πώλησης δανείων των αναγκαίων δανείων ή για μίσθωση ή αγορά των σχετικών αναγκαίων εκτάσεων για την απόληψη δανείων ή ακόμη και τις τυχόν επιβαρύνσεις που θα απαιτηθούν εξαιτίας σύγχρονης εκμετάλλευσης ορισμένων πηγών δανείων (και από άλλη προηγούμενη ή επόμενη εργολαβία με τις σχετικές επιβαρύνσεις που απαιτούνται για την εμπρόθεση και έντεχνη εκτέλεση του έργου), αφού ληφθούν υπόψη όλες οι δεσμεύσεις και περιορισμοί που επιβάλλονται για την προστασία του περιβάλλοντος, σύμφωνα με την κείμενη νομοθεσία, κατ' αναλογία των όσων αναφέρθηκαν για τα λατομεία στην προηγούμενη παράγραφο 4.19.2 του παρόντος άρθρου.
- Επίσης στις τιμές προσφοράς του Αναδόχου περιλαμβάνονται οι οποιοσδήποτε δαπάνες απαιτηθούν για την απόληψη ή αγορά δανείων από χειμάρρους ή/και ποταμούς, ή άλλες θέσεις, που θα πληρωθούν σε Επιχειρήσεις της Τοπικής Αυτοδιοίκησης, οι οποίες εκμεταλλεύονται τη δανειοληψία από σχετικές εκτάσεις ή σε αρχές της Τοπικής Αυτοδιοίκησης στις οποίες έχουν εκχωρηθεί (σύμφωνα με τις κείμενες διατάξεις), οικονομικά δικαιώματα από την απόληψη δανείων από ορισμένους χώρους.
- Εκτός εάν ορίζεται διαφορετικά στην ΕΣΥ, ο ΚΤΕ ΔΕΝ αναλαμβάνει καμία υποχρέωση να απαλλοτριώσει εκτάσεις κατάλληλες για χρήση τους ως δανειοθαλάμων ή ορυχείων για προμήθεια των σχετικών υλικών από τον Ανάδοχο.
- Επιπλέον προς τα ανωτέρω ισχύουν και οι όροι των παρακάτω παραγράφων, σε συνδυασμό με τα λοιπά συμβατικά τεύχη:
- Για την έγκριση της δανειοληψίας, ο Ανάδοχος θα πρέπει να γνωστοποιήσει εγγράφως στην Υπηρεσία την πρόθεσή του για χρήση των συγκεκριμένων «πηγών δανείων» (δανειοθαλάμων). Εντός πέντε (5) ημερών από τη γνωστοποίηση θα γίνονται δειγματοληψίες ελέγχου καταλληλότητας. Στη συνέχεια, και πάντως όχι αργότερα από είκοσι (20) ημερολογιακές ημέρες από τη γνωστοποίηση των θέσεων, θα υποβάλλεται στην Υπηρεσία τεχνική μελέτη δανειοθαλάμων, η οποία περιλαμβάνει:
 - Τοπογραφικά διαγράμματα των θέσεων δανειοληψίας με εκτίμηση των ποσοτήτων που θα αποληφθούν από κάθε θέση.
 - Τα αποτελέσματα των εργαστηριακών ελέγχων.
 - Εκθεση αξιολόγησης των ανωτέρω αποτελεσμάτων και του τρόπου κατασκευής, δηλαδή του συμφωνου των υλικών με τις προδιαγραφές, του πάχους των στρώσεων, του εξοπλισμού συμπύκνωσης που θα χρησιμοποιηθεί, της βέλτιστης υγρασίας και της σχετικής καμπύλης PROCTOR, της κατάταξης των υλικών σε κατηγορίες (ανάλογα με τις κατηγορίες που χρησιμοποιούνται στα συμβατικά τεύχη) κλπ.
 - Μελέτη εκσκαφής του δανειοθαλάμου, εφόσον πρόκειται περί δανειοθαλάμων σε Δημόσιους χώρους και μάλιστα σε κοίτες χειμάρρων, με την οποία θα αποδεικνύεται:
 - Η ελαχιστοποίηση της περιβαλλοντικής όχλησης και ο τρόπος αποκατάστασης
 - Η διασφάλιση των υδραυλικών απαιτήσεων (εξασφάλιση της αναγκαίας διατομής, αναγκαίες γεφυρώσεις, αποφυγή κινδύνων διάβρωσης κλπ)
- Η Υπηρεσία είναι υποχρεωμένη, μέσα σε δέκα πέντε (15) ημερολογιακές ημέρες από την υποβολή της τεχνικής μελέτης του δανειοθαλάμου, να προβεί σε αξιολόγηση της μελέτης από τεχνικής πλευράς (έγκριση, τροποποίηση, απόρριψη), προκειμένου η ανωτέρω τεχνική μελέτη να αποτελέσει στοιχείο της Μελέτης Περιβαλλοντικών Επιπτώσεων που θα εκπονηθεί από τον Ανάδοχο και θα προωθηθεί αρμοδίως για έγκριση. Σημειώνεται, ότι σύμφωνα με σχετική γνωμάτευση της Διεύθυνσης Περιβαλλοντικού Σχεδιασμού του ΥΠΕΧΩΔΕ, η απόληψη δανείων υλικών κατατάσσεται στις «εξορύξεις» της παραγράφου 2γ της ΟΜΑΔΑΣ II της ΚΑΤΗΓΟΡΙΑΣ Α έργων και δραστηριοτήτων του άρθρου 4 της ΚΥΑ 69269/5387/90, για την οποία απαιτείται εκπόνηση Μελέτης Περιβαλλοντικών Επιπτώσεων (ΜΠΕ).
- Επισημαίνεται ότι στη Μελέτη Περιβαλλοντικών Επιπτώσεων θα πρέπει να γίνεται σαφής χαρακτηρισμός του ιδιοκτησιακού καθεστώτος της περιοχής του προτεινόμενου δανειοθαλάμου, προκειμένου να αξιολογηθούν και οι επιπτώσεις από την (προσωρινή) κατάληψη δημοσίου χώρου ή για την απαλλοτρίωση χώρου υπέρ του Δημοσίου, με δαπάνες όμως του Αναδόχου.

- Για την περίπτωση χρησιμοποίησης δανείων από ήδη λειτουργούσα επιχείρηση πώλησης δανείων, η τεχνική μελέτη που θα υποβληθεί θα δείχνει ότι ο χώρος απόληξης δανείων είναι σύμφωνος με τους όρους δημοπράτησης, στη συνέχεια δε η τυχόν ανάγκη εκπόνησης Μελέτης Περιβαλλοντικών Επιπτώσεων εξαρτάται (σύμφωνα με την παράγραφο 1 του άρθρου 9 της ΚΥΑ 69269/90) από την ανάγκη «εκσυγχρονισμού ή επέκτασης υφισταμένων έργων και δραστηριοτήτων, εφόσον επέρχονται ουσιαστικές διαφοροποιήσεις σε σχέση με τις επιπτώσεις τους στο περιβάλλον»
- Η έκδοση της Απόφασης Έγκρισης Περιβαλλοντικών Όρων θα γίνεται μέσα στην προθεσμία που ορίζεται στον Νόμο 1650/86 (άρθρο 4, παράγραφος 9), όπως ισχύει εκάστοτε.
- Μετά την έκδοση της Απόφασης Έγκρισης Περιβαλλοντικών Όρων, θα ενεργοποιείται και η τυχόν απαιτούμενη διαδικασία απαλλοτρίωσης.
- Ο Ανάδοχος είναι υποχρεωμένος χωρίς ιδιαίτερη αποζημίωση:
 - Να αφαιρέσει τις επιφανειακές φυτικές γαίες και οποιοσδήποτε ενδιάμεσες στρώσεις ακατάλληλων υλικών. Τα εξ αυτών κατάλληλα για την αποκατάσταση του χώρου επέμβασης θα πρέπει να τα συγκεντρώσει για να τα χρησιμοποιήσει κατά την φάση των εργασιών της αποκατάστασης.
 - Να απομακρύνει τα ακατάλληλα υλικά σε θέσεις επιτρεπόμενες από τις Αρχές, ή αν του επιτραπεί να επανεπιχώσει χώρους δανειοληψίας.
 - Να προβεί σε διαλογή αν τούτο είναι τεχνικά αναγκαίο
 - Να εκτελέσει κατά τέτοιο τρόπο τη δανειοληψία και να διαμορφώσει κατάλληλα τα πρανή και την κοίτη εκσκαφής, ώστε η δανειοληψία να εντάσσεται σε υδραυλική διεύθετησης του χείμαρρου (όταν γίνεται από χείμαρρο) ή να προκαλεί την ελάχιστη δυνατή παρενόχληση του φυσικού περιβάλλοντος.
 - Να αποκαταστήσει το φυσικό περιβάλλον σύμφωνα με τα έργα / μέτρα αποκατάστασης που περιλαμβάνονται στην Απόφαση έγκρισης Περιβαλλοντικών Όρων, που αναφέρονται στους δανειοθαλάμους.

Οι ανωτέρω δαπάνες περιλαμβάνονται, κατά ανηγμένο τρόπο, μαζί με τις υπόλοιπες δαπάνες που αναφέρθηκαν ανωτέρω σε αυτό το άρθρο, στις τιμές μονάδας της προσφοράς του Αναδόχου.

- Οι απαιτήσεις της παραγράφου 4.19.2.1.(11) ανωτέρω (σχετικά με τον Τεχνικό ή άλλο Σύμβουλο, αν υπάρχει) ισχύουν και για τους δανειοθαλάμους.

4.19.4 Χώροι Απόθεσης

- Η απόθεση των περισσευμάτων κατάλληλων προϊόντων ορυγμάτων, των τυχόν ακατάλληλων προϊόντων ορυγμάτων για την κατασκευή επιχωμάτων και των άχρηστων προϊόντων κάθε είδους, που θα χρησιμοποιηθούν για την αποκατάσταση των χώρων επέμβασης, θα απομακρύνονται και θα διαστρώνονται με μέριμνα και δαπάνες του Αναδόχου σε χώρους, που θα έχουν προβλεφθεί στην ΕΣΥ. Εφόσον δεν έχουν περιληφθεί στην ΕΣΥ χώροι απόθεσης, ή εφόσον αυτοί που έχουν προβλεφθεί δεν επαρκούν, τότε οι επιπλέον αναγκαίοι χώροι, κατά σειρά προτεραιότητας ισχύος επιλογής, θα επιλεγούν:
 - Από την αρμόδια για το περιβάλλον Περιφερειακή Υπηρεσία (για τις μεγάλες πόλεις ή νομούς μπορεί να είναι ειδικές υπηρεσίες, π.χ. ο Οργανισμός Αθήνας, Θεσσαλονίκης, κλπ.)
 - Από τη Διευθύνουσα Υπηρεσία
 - Από τον ίδιο τον Ανάδοχο, ύστερα από σχετική πρόταση που θα υποβάλλει, σύμφωνα με όσα αναφέρονται παρακάτω στις παραγράφους 4.19.4.(7) και 4.19.4.(8).
- Ο Ανάδοχος, χωρίς καμία επί πλέον αποζημίωση, υποχρεούται, πέρα από τη μεταφορά σε οποιαδήποτε απόσταση (ή σε μία συγκεκριμένη απόσταση, αν γίνεται σχετική ειδική μνεία σε ειδικούς όρους δημοπράτησης) και τη διάστρωση των προϊόντων στους χώρους απόθεσης, να εξασφαλίσει και τη σταθεροποίηση τους με τα απαραίτητα έργα υποδομής και με κατάλληλη συμπίκνωση, ώστε οι επιφάνειες που θα προκύψουν να είναι βατές σε οχήματα και αξιοποιήσιμες για χώρους αναψυχής, αθλοπαιδιών, ή άλλους παρόμοιους, για την τελική δε διαμόρφωσή τους να απομένουν:
 - Οι επιφανειακές ειδικές χωματοουργικές διαμορφώσεις, σε συνδυασμό με τυχόν προβλεπόμενα τεχνικά έργα
 - Οι οποιοσδήποτε εκσκαφές θεμελίων (κατασκευής κτισμάτων, τοιχίσκων, αγωγών δικτύων Κοινής Ωφελείας και λοιπών παρόμοιων) με τα σχετικά τεχνικά έργα και οι επανεπιχώσεις του απομένοντος όγκου σκαμμάτων
 - Η διάστρωση επιφανειακού στρώματος κηποχώματος και η φύτευσή του
 - Η κατασκευή οδοστρωμάτων (ασφαλτικών, από σκυρόδεμα, ανασφάλτων), πλακοστρώσεων κλπ.
 - Τυχόν άλλες ειδικές κατασκευές που δεν ανήκουν στις γενικές χωματοουργικές διαμορφώσεις (και τα σχετικά τεχνικά έργα σταθεροποίησης αυτών)
 προκειμένου να ολοκληρωθούν τα «έργα αποκατάστασης» που περιλαμβάνονται στους εγκεκριμένους όρους της περιβαλλοντικής μελέτης.
 - Οι ανωτέρω δαπάνες θεωρούνται ότι περιλαμβάνονται, κατά ανηγμένο τρόπο, στις τιμές της προσφοράς του Αναδόχου. Γι' αυτό γίνεται επιτακτική η ανάγκη αναγνώρισης των ειδικών συνθηκών του έργου από όλους τους διαγωνιζόμενους κατά το στάδιο των προσφορών.
- Σύμφωνα με το άρθρο 5 της ΚΥΑ 69269/5387/90 ορίζεται κατά κανόνα στην παρούσα ότι οι χώροι απόθεσης, λόγω της σπουδαιότητας που παρουσιάζουν οι σχετικές εργασίες για το περιβάλλον, θεωρούνται ότι κατατάσσονται σε έργα και δραστηριότητες της ΟΜΑΔΑΣ ΙΙ της ΚΑΤΗΓΟΡΙΑΣ Α του άρθρου 4 της ΚΥΑ 69269/5387/90 και θεωρείται αναγκαία η εκπόνηση ΜΕΛΕΤΗΣ ΠΕΡΙΒΑΛΛΟΝΤΙΚΩΝ ΕΠΙΠΤΩΣΕΩΝ (ΜΠΕ), η οποία θα καλύπτει τις απαιτήσεις του πίνακα 2 του άρθρου 16 της υπόψη ΚΥΑ. Επιπλέον η ΜΠΕ θα πρέπει να περιλαμβάνει ΤΕΧΝΙΚΗ ΜΕΛΕΤΗ με όλα τα αναγκαία χαρακτηριστικά (σχέδια, φωτογραφίες, έκθεση διασφάλισης των υδραυλικών απαιτήσεων με την κατασκευή των αναγκαίων οχετών κλπ.) όπως και ΜΕΛΕΤΗ ΑΠΟΚΑΤΑΣΤΑΣΗΣ του χώρου απόθεσης, που θα πρέπει να τύχει της έγκρισης της Υπηρεσίας. Η ΜΠΕ θεωρείται αναγκαία ακόμη και για χώρους απόθεσης που

περιλαμβάνονται στους ειδικούς όρους δημοπράτησης, για τους οποίους όμως δεν έχει συνταχθεί σχετική ΜΠΕ. Επισημαίνεται ότι στη ΜΠΕ θα πρέπει να γίνεται σαφής χαρακτηρισμός του ιδιοκτησιακού καθεστώτος της περιοχής του προτεινόμενου χώρου απόθεσης, προκειμένου να αξιολογηθούν και οι επιπτώσεις από την κατάληψη Δημοσίου χώρου ή την απαλλοτρίωση ιδιοκτησίας ιδιώτη υπέρ του Δημοσίου. Για την περίπτωση που οι σχετικές αποθέσεις θεωρούνται ότι έχουν μικρή σημασία (λόγω περιορισμένου όγκου αποθέσεων, θέσης του έργου κλπ.) τότε είναι δυνατόν, εφόσον γίνεται ρητή σχετική αναφορά στην ΕΣΥ, να μη ζητείται για τη συγκεκριμένη εργολαβία η εκπόνηση σχετικής ΜΠΕ.

- Στην περίπτωση που θα γίνουν αποθέσεις, σύμφωνα με τα προηγούμενα, σε ανενεργά λατομεία, για τα οποία έχουν συνταχθεί σχετικές Μελέτες Περιβαλλοντικών Επιπτώσεων με τα περιλαμβανόμενα «Μέτρα Αποκατάστασης», τότε ο Ανάδοχος είναι υποχρεωμένος να εκτελέσει τις σχετικές αποθέσεις σύμφωνα με την ανωτέρω παράγραφο 4.19.4.(2), εφαρμόζοντας τους εγκεκριμένους όρους των «μέτρων αποκατάστασης», σύμφωνα με την εκδοθείσα Απόφαση Έγκρισης Περιβαλλοντικών Όρων.
- Για την περίπτωση που οι αποθέσεις γίνουν, μερικά ή ολικά, σε ανενεργά λατομεία ή/και σε άλλους χώρους, για τους οποίους δεν έχουν συνταχθεί ΜΠΕ, τότε ο Ανάδοχος θα πρέπει να συντάξει ο ίδιος την(τις) αναγκαία(ες) ΜΠΕ, σύμφωνα με την ανωτέρω παράγραφο 4.19.4.(3). Η εκπόνηση της (των) ΜΠΕ κατατάσσεται(ονται) στην κατηγορία των εργασιών για τις οποίες δεν προβλέπεται καταβολή αμοιβής στον Ανάδοχο και θα πρέπει να περιλάβει τις σχετικές δαπάνες, κατά ανηγμένο τρόπο, στις τιμές της προσφοράς του.
- Με την ενεργοποίηση της σύμβασης και εφόσον οι τυχόν προβλεπόμενοι στους ειδικούς όρους δημοπράτησης χώροι απόθεσης δεν επαρκούν για τις ανάγκες του έργου και στην περίπτωση κατά την οποία ο Ανάδοχος δεν μπορεί να διασφαλίσει θέσεις απόθεσης των επί πλέον όγκων σε κατάλληλους χώρους της επιλογής του (που θα πρέπει να τυγχάνουν της έγκρισης των αρμοδίων αρχών), τότε αυτός θα υποβάλλει σχετική έγγραφη αίτηση στην Υπηρεσία, προσδιορίζοντας το συμπληρωματικό απαιτούμενο όγκο των προς απόθεση χώρων, ώστε σε συνεργασία Αναδόχου και Υπηρεσίας με τις αρμόδιες για το περιβάλλον Αρχές, να προετοιμαστεί ένας πίνακας, προτεινόμενων χώρων απόθεσης ιδιοκτησίας του Δημοσίου, κατά προτίμηση ανενεργών λατομείων, όπου θα αναφέρονται και οι χονδρικά εκτιμώμενοι όγκοι απόθεσης σε συνδυασμό με τυχόν αναφερόμενους περιβαλλοντικούς όρους. Σε περίπτωση μη ύπαρξης μελέτης ΜΠΕ, σύμφωνα με την ανωτέρω παράγραφο 4.19.4.(5), ο Ανάδοχος υποχρεούται σε εκπόνηση τέτοιας μελέτης.
- Σε περίπτωση που ο ανωτέρω πίνακας με τους εκτιμώμενους δυνατούς όγκους απόθεσης δεν επαρκεί για την κάλυψη των αναγκών απόθεσης των έργων, τότε ο Ανάδοχος θα υποβάλει εγκαίρως ένα συμπληρωματικό πίνακα προτεινόμενων χώρων απόθεσης, με τους εκτιμώμενους δυνατούς όγκους απόθεσης, που θα συνοδεύεται από τις σχετικές ΜΠΕ σύμφωνα με την παράγραφο 4.19.4.(3). Κατά προτεραιότητα, είναι επιθυμητό οι σχετικοί χώροι να είναι χώροι ανήκοντες στο Δημόσιο, αλλά θα είναι δυνατόν να περιληφθούν στον πίνακα και ιδιωτικές εκτάσεις, όταν τα συγκριτικά στοιχεία δαπανών και τυχόν επιβάρυνσης του περιβάλλοντος από τις εργασίες απόθεσης (π.χ. αποφυγή κατάληψης δασικών εκτάσεων και άλλων ευπαθών περιοχών) συνηγορούν υπέρ της χρησιμοποίησης χώρων απόθεσης σε ιδιωτικές εκτάσεις.
- Στο συμπληρωματικό πίνακα του Αναδόχου θα πρέπει να παρουσιάζονται οι αναγκαίοι προς απόθεση όγκοι (με ένα περιθώριο ασφαλείας) και οι δυνατοί όγκοι που μπορούν να αποθεθούν στους νέους προτεινόμενους χώρους, οι οποίοι θα πρέπει να υπερκαλύπτουν τις ανάγκες των έργων, παρέχοντας τη δυνατότητα στην Υπηρεσία να επιλέξει, εναλλακτικά, μία (ή μερικές) από τις προτεινόμενες θέσεις.
- Η έκδοση της Απόφασης Έγκρισης Περιβαλλοντικών Όρων θα γίνεται μέσα στην προθεσμία που ορίζεται από τον Νόμο 1650/86 (άρθρο 4, παράγραφος 9), όπως ισχύει εκάστοτε. Στην ίδια Απόφαση θα γίνεται έγκριση της χρήσης ενός ή περισσότερων Χώρων Αποθέσεων για τις ανάγκες του έργου.
- Στην περίπτωση κατά την οποία οι ανωτέρω εγκεκριμένες θέσεις Χώρων Αποθέσης περιλαμβάνουν επιφάνειες που ανήκουν σε ιδιώτες θα ενεργοποιείται και η τυχόν απαιτούμενη διαδικασία απαλλοτρίωσης υπέρ του Δημοσίου.
- Η τυχόν απαλλοτρίωση των χώρων απόθεσης θα γίνεται υπέρ του Δημοσίου και οι σχετικές δαπάνες θα βαρύνουν τον Ανάδοχο.

4.20 Παροχή ηλεκτρισμού, τηλεφώνου, νερού και φυσικού αερίου

- Ο Ανάδοχος με δική του ευθύνη, φροντίδα και δαπάνη, θα εξασφαλίσει από τη ΔΕΗ σε κατάλληλες θέσεις ηλεκτρική ενέργεια στις ποσότητες και στην τάση που θα του είναι απαραίτητη. Ο Ανάδοχος παράλληλα θα φροντίσει να έχει στα εργοτάξιά του τις κατάλληλες βοηθητικές εγκαταστάσεις, για προσωρινή παροχή ηλεκτρικής ενέργειας, είτε για την περίπτωση καθυστέρησης των αναγκών εργασιών της ΔΕΗ για την εξασφάλιση της ενέργειας από το εθνικό δίκτυο, είτε για τις περιπτώσεις που το δίκτυο υποστεί βλάβη ή υπάρξουν διακοπές στην παροχή ενέργειας κατά τη διάρκεια της κατασκευής των έργων. Οι βοηθητικές εγκαταστάσεις θα καλύπτουν τουλάχιστον τον ηλεκτροφωτισμό ασφαλείας, τα τυχόν συστήματα ασφαλείας καθώς και την τροφοδότηση των ηλεκτρονικών υπολογιστών της Επίβλεψης και του Αναδόχου.
- Ανάλογα με το μέγεθος των φορτίων και τον ελάχιστο αναγκαίο χρόνο συνεχούς παροχής ηλεκτρικού ρεύματος, μπορεί να χρησιμοποιηθούν ως βοηθητικές εγκαταστάσεις εφεδρικά συστήματα παραγωγής (ηλεκτροπαραγωγά ζεύγη, γεννήτριες) ή αποθήκευσης και απόδοσης ηλεκτρικού ρεύματος (συσσωρευτές, σύστημα αδιάλειπτης παροχής ηλεκτρικού ρεύματος - UPS). Τα υπόψη συστήματα μπορεί να είναι τύπου "STAND BY" εφόσον οι ηλεκτρονικοί υπολογιστές έχουν δυνατότητα λειτουργίας για το χρονικό διάστημα ενεργοποίησης του συστήματος "STAND BY", αλλιώς θα πρέπει να εξασφαλισθούν συστήματα τύπου "ON LINE".
- Ο Ανάδοχος υποχρεούται να προβεί σε όλες τις απαραίτητες ενέργειες και να καταβάλλει όλες τις σχετικές δαπάνες για την εγκατάσταση των κατάλληλων υποσταθμών και την κατασκευή των απαραίτητων δικτύων για τη μεταφορά και διανομή του ηλεκτρικού ρεύματος, που θα χρειασθεί για τις εργασίες του, από τα σημεία παροχής στα σημεία χρήσης.

- Ο Ανάδοχος με δική του ευθύνη, φροντίδα και δαπάνες θα εξασφαλίσει από επιχειρήσεις παροχής υπηρεσιών σταθερής τηλεφωνίας να γίνει σύνδεση τουλάχιστον δύο εξωτερικών γραμμών (μιας στα εργοταξιακά του γραφεία και μιας στα γραφεία Επίβλεψης), καθώς επίσης και παροχή πόσιμου νερού, φυσικού αερίου ή άλλης εγκατάστασης παροχής υπηρεσίας κοινής ωφέλειας για τις ανάγκες του έργου.
- Όλες οι δαπάνες που αφορούν στις υποχρεώσεις του παρόντος Άρθρου, δεν θα πληρωθούν ιδιαίτερα, και θα πρέπει να έχουν συνυπολογισθεί ανηγμένα στις τιμές προσφοράς του Αναδόχου.

4.21 Εξοπλισμός ΚτΕ και προμήθεια δωρεάν υλικού

Ο Ανάδοχος υποχρεούται να φυλάσσει με δαπάνες του τα μηχανήματα, εργαλεία, υλικά κλπ. που παραδίδονται σε αυτόν από τον ΚτΕ για χρήση ή ενσωμάτωση στο έργο. Το ίδιο ισχύει και για όσα από τα ανωτέρω τυχόν πιστοποιηθούν πριν από την ενσωμάτωσή τους στο έργο.

4.22 Εκθέσεις προόδου εργασιών

- Εκτός εάν ορίζεται διαφορετικά στην ΕΣΥ, ο Ανάδοχος υποχρεούται να υποβάλει **κάθε τρίμηνο** προς την Υπηρεσία εκθέσεις προόδου σε τέσσερα (4) αντίγραφα, σύμφωνα με τον τύπο που αυτή καθορίζει. Η πρώτη έκθεση προόδου θα καλύπτει την περίοδο μέχρι το τέλος του πρώτου ημερολογιακού μήνα μετά την υπογραφή της σύμβασης. Οι εκθέσεις προόδου θα υποβάλλονται εντός του πρώτου επταημέρου κάθε μήνα και θα αφορούν στην πρόοδο που επιτεύχθηκε κατά τον αμέσως προηγούμενο μήνα. Οι εκθέσεις προόδου θα υποβάλλονται κατά τα ανωτέρω μέχρι την οριστική παραλαβή των έργων. Το ακριβές περιεχόμενο των εκθέσεων προόδου ορίζεται στην ΕΣΥ. ή/και συμπληρώνεται και επανορίζεται μετά την υπογραφή της σύμβασης
- Επίσης ο Ανάδοχος υποχρεούται να υποβάλει οποιεσδήποτε άλλες εκθέσεις, που θα ζητηθούν από την Υπηρεσία και συναρτώνται, κατά την απόλυτη κρίση της, με την πρόοδο των έργων.
- Παράλειψη ή αμελής σύνταξη και υποβολή των στοιχείων των αναφορών προόδου συνεπάγεται εφάπαξ ανέκκλητη ποινική ρήτρα μέχρι ποσού ίσου προς το 15% της ποινικής ρήτρας της παρ. 8.3.3(6)ι της παρούσας, που επιβάλλεται σε κάθε τέτοια περίπτωση.

4.23 Σήμανση και ασφάλεια εργοταξίου κατά το στάδιο εκτέλεσης των εργασιών

- Ο Ανάδοχος υποχρεούται στις εργοταξιακές θέσεις και στις θέσεις που εκτελούνται οι εργασίες, να προβαίνει στην τοποθέτηση των γενικά απαιτούμενων, ανάλογα με τη φύση των έργων (συγκοινωνιακά, υδραυλικά, οικοδομικά κλπ.), σημάτων και πινακίδων ασφαλείας, προειδοποιητικών, ρυθμιστικών, πληροφοριακών και να επιμελείται της συντήρησης αυτών. Στις επικίνδυνες για την κυκλοφορία θέσεις θα τοποθετούνται υποχρεωτικά περίφραξη, ιδιαίτερη σήμανση, αυτόματα σήματα που θα αναβοσβήνουν (FLASH LIGHTS) και κατάλληλες διατάξεις ασφαλείας, λαμβανομένου υπόψη του Κώδικα Οδικής Κυκλοφορίας, όπως ισχύει.
- Επίσης θα χρησιμοποιούνται όπου παρίσταται ανάγκη και τροχονόμοι υπάλληλοι του Αναδόχου για την ασφαλή καθοδήγηση πεζών και τροχοφόρων, για την απρόσκοπτη και ασφαλή κυκλοφορία στις οδούς και στις παρακαμπτήριες και προσπελάσεις και γενικά σε όλα τα εργοτάξια του έργου κατά την ημέρα και τη νύχτα. Τα ανωτέρω μέτρα θα λαμβάνονται με ευθύνη και δαπάνη του Αναδόχου.
- Ο Ανάδοχος ευθύνεται αποκλειστικά **πλήρως και** μόνον αυτός ποινικά και αστικά για κάθε ατύχημα ,δυστύχημα ή φθορά ξένης περιουσίας που οφείλεται στη μη λήψη των απαραίτητων μέτρων ασφαλείας.
- Σε κατάλληλο σημείο, για σημειακά έργα, και στην αρχή και στο τέλος, για γραμμικά έργα, και σε εμφανείς θέσεις, ο Ανάδοχος υποχρεούται, με δικά του έξοδα, να τοποθετήσει πινακίδες, οι οποίες θα αναγράφουν τον τίτλο της Αρχής που εκτελεί τα έργα, την ονομασία του εκτελούμενου έργου, το χρηματοδότη, την επωνυμία (ή ονοματεπώνυμο) του Αναδόχου, του Μελετητή και του τυχόν Τεχνικού ή άλλου Συμβούλου. Ο Ανάδοχος δεν δικαιούται να τοποθετεί πληροφοριακές πινακίδες οποιασδήποτε διαστάσεως, που έμμεσα ή άμεσα τον διαφημίζουν, χωρίς την έγγραφη αποδοχή του κειμένου της πινακίδας από τη Διευθύνουσα Υπηρεσία. Για έργα που συγχρηματοδοτούνται από τα Διαρθρωτικά Ταμεία, η ως άνω σήμανση θα συμμορφώνεται επιπλέον και με τις σχετικές διατάξεις περί δημοσιότητας των εκτελούμενων έργων, όπως αυτές εκάστοτε ισχύουν.
- Συμπληρωματικά των ανωτέρω, ισχύουν τα οριζόμενα στην παρ. 4.15 της παρούσας.

4.24 Φύλαξη του εργοταξίου

Ο Ανάδοχος υποχρεούται να φυλάσσει τους εργοταξιακούς χώρους από άτομα μη έχοντα εργασία ή μη διαπιστευμένα ή μη δικαιούμενα για οποιοδήποτε λόγο να ευρίσκονται στους χώρους που εκτελούνται έργα. Για το σκοπό αυτό, θα χρησιμοποιούνται, όπου παρίσταται ανάγκη, φύλακες υπάλληλοι του Αναδόχου γενικά σε όλα τα εργοτάξια του έργου κατά την ημέρα και τη νύχτα. Τα ανωτέρω μέτρα θα λαμβάνονται με ευθύνη και δαπάνη του Αναδόχου.

4.25 Δραστηριότητες Αναδόχου στο εργοτάξιο

4.25.1 Προσωρινές εγκαταστάσεις

- Όλες οι απαιτούμενες προσωρινές εγκαταστάσεις (υπόστεγα αποθήκευσης, θάλαμο διαμονής, εργαστήρια, γραφεία κλπ.), για την εκτέλεση των εργασιών της εργολαβίας, θα ανεγερθούν με μέριμνα, δαπάνη και ευθύνη του Αναδόχου, σε θέσεις επιτρεπόμενες από την Υπηρεσία και τις λοιπές αρμόδιες Αρχές.

- Ο Ανάδοχος δεν δικαιούται καμίας αποζημίωσης ή παράτασης προθεσμίας περάτωσης του έργου λόγω τυχόν ανεπάρκειας των χώρων εργοταξίων ή από οποιαδήποτε άλλη σχετική αιτία, διότι, κατά την υποβολή της προσφοράς του, δηλώνεται σαφώς ότι ο Ανάδοχος έλαβε γνώση των τοπικών συνθηκών.
- Ο Ανάδοχος υποχρεούται, να προβεί έγκαιρα στην αναζήτηση, κατάληψη και διευθέτηση των κατάλληλων χώρων στην άμεση περιοχή του έργου για την εγκατάσταση των εργοταξίων, ειδοποιώντας γι' αυτό την Υπηρεσία. Οι καταλαμβανόμενοι χώροι αν βρίσκονται μέσα στην περιοχή ιδιοκτησίας του ΚτΕ, θα πρέπει επίσης να τύχουν της έγκρισης της Υπηρεσίας.
- Αν ο Ανάδοχος εξεύρει δημόσιους χώρους κατάλληλους για τις χρήσεις αυτές και υπό την προϋπόθεση ότι θα εγκριθεί η χρήση τέτοιων χώρων από την Υπηρεσία, η παραχώρησή τους για χρήση (λατομείων, δανειοθαλάμων, χώρων απόθεσης εργοταξίων κλπ.) θα γίνει από τον ΚτΕ στον Ανάδοχο χωρίς αντάλλαγμα, και με όρους χρήσης που θα πληρούν τους όρους των Άρθρων 4.18 και 4.19 της παρούσας και θα αναγραφούν στην σχετική άδεια χρήσης.
- Έτσι, ο Ανάδοχος είναι υπεύθυνος για την εξεύρεση όλων των χώρων που θα χρησιμοποιήσει για τις κάθε φύσης εγκαταστάσεις του, όπως:
 - γραφείων επίβλεψης και χώρων στάθμευσης οχημάτων
 - εργοταξιακών γραφείων και χώρων στάθμευσης οχημάτων
 - εργοταξιακού εργαστηρίου
 - χώρων διαμονής προσωπικού
 - αποθήκευσης των κάθε είδους υλικών
 - παραγωγής σκυροδέματος
 - παραγωγής, ανάπτυξης και φορτοεκφόρτωσης προκατασκευασμένων στοιχείων
 - παραγωγής ασφαλτοσκυροδέματος
 - προετοιμασίας υλικών για την ενσωμάτωσή τους στην κατασκευή
 - προσωρινής εναπόθεσης κάθε φύσης αντικειμένων
 - συνεργείων συντήρησης μηχανικού του εξοπλισμού
 - χώρων στάθμευσης μηχανικού του εξοπλισμού κλπ.
- Όλες οι δαπάνες για ενοίκιαση ή/και αγορά τέτοιων χώρων βαρύνουν τον Ανάδοχο και είναι ανηγμένες στις τιμές της προσφοράς του.
- Αν οι συνθήκες του έργου ή ο κίνδυνος ζημιών σ' αυτό, δεν επιτρέπουν, κατά την απόλυτη κρίση της Υπηρεσίας, την απόθεση υλικών στους χώρους αποθήκευσης, τότε θα αποτίθενται μόνον τα υλικά εργασίας μιας ημέρας, χωρίς να προκύπτει δικαίωμα του Αναδόχου για αποζημίωση, λόγω πρόσθετων ή πλάγιων μεταφορών, φορτοεκφορτώσεων κλπ., γιατί θεωρείται ότι όλες αυτές περιλαμβάνονται στις τιμές της προσφοράς του.
- Ο Ανάδοχος, με δική του μέριμνα και δαπάνη, θα διαρρυθμίσει κατάλληλα τον (τους) εργοταξιακό (ους) χώρο (ους), που θα περιλαμβάνει (ουν) όλες τις εγκαταστάσεις που απαιτούνται για την κατασκευή του έργου, όπως επίσης και τις προσπελάσεις προς τους χώρους αυτούς. Επίσης υποχρεούται να μην εμποδίζει τη λειτουργία άλλων εγκαταστάσεων κατά την εκτέλεση των εργασιών. Όλες οι ως άνω εγκαταστάσεις θα πληρούν τις απαιτήσεις των συμβατικών τευχών και τις τυχόν κατά περίπτωση εντολές της Υπηρεσίας.
- Όλοι οι χώροι υγιεινής θα σχεδιαστούν και κατασκευαστούν σύμφωνα με τις ειδικότερες απαιτήσεις της ΕΣΥ και σύμφωνα με τις οδηγίες της Υπηρεσίας.
- Όλες οι εγκαταστάσεις (υδραυλικές, ηλεκτρολογικές, λοιπές) θα σχεδιαστούν, κατασκευασθούν και λειτουργούν σύμφωνα με τις κείμενες διατάξεις που διέπουν τις υπόψη εγκαταστάσεις και σύμφωνα με τις οδηγίες της Υπηρεσίας.
- Τα έξοδα λειτουργίας και συντήρησης όλων των εργοταξιακών εγκαταστάσεων είτε πρόκειται για χώρους του Αναδόχου είτε πρόκειται για χώρους της αποκλειστικής χρήσης της Υπηρεσίας, βαρύνουν τον Ανάδοχο, ο οποίος και είναι υπεύθυνος για τη λειτουργία και συντήρησή τους σύμφωνα με τις ισχύουσες διατάξεις της δημόσιας τάξης, ασφάλειας και υγιεινής.

4.25.2 Καθαρισμός εργοταξίων, κατασκευών και εγκαταστάσεων

- Ο Ανάδοχος υποχρεούται με δαπάνη του και πριν από την παράδοση προς χρήση κάθε τμήματος έργου, καθώς και μετά την περάτωση ολόκληρου του έργου, να αφαιρέσει και απομακρύνει από τους περί το επίμαχο τμήμα του έργου χώρους και γενικά από τα εργοτάξια, κάθε προσωρινή κατασκευή ή εγκατάσταση που απαιτήθηκε, τα απορρίμματα, εργαλεία και ικρίωματα, μηχανήματα, πλεονάζοντα υλικά χρήσιμα ή άχρηστα, προσωρινές εγκαταστάσεις μηχανημάτων κλπ., να άρει κάθε βοηθητικό έργο κλπ., το οποίο θα υποδειχθεί από την Υπηρεσία ως άχρηστο ή επιζήμιο για τη μετέπειτα λειτουργία του έργου ή τμήματος αυτού, να ισοπεδώσει τους χώρους στους οποίους αυτά είχαν αποτεθεί ή εγκατασταθεί και να παραδώσει τελείως καθαρές/ούς τόσο τις κατασκευές όσο και τους χώρους γύρω από το εργοτάξιο και γενικά να μεριμνήσει για οτιδήποτε άλλο σχετικό απαιτείται για την παράδοση του έργου ώστε να λειτουργήσει εύρυθμα, κατά τους όρους της σύμβασης.
- Επίσης ο Ανάδοχος υποχρεούται να προβαίνει, από τη στιγμή που εξέλπει ο λόγος, κατά την κρίση της Υπηρεσίας, και στην άρση (καθαίρεση, αποκόμιση κλπ.) κάθε προστατευτικής κατασκευής που κατασκευάστηκε κλπ. για την εκτέλεση του έργου (εργασιών και παραγωγής υλικών) και που επιβλήθηκε από οποιοδήποτε λόγο, για την αποφυγή κάθε φύσης ζημιών, φθορών, ατυχημάτων κλπ. σε ιδιοκτησίες, οικοδομές, δένδρα, αγρούς, καλλιεργήσιμες εκτάσεις, κοινωφελείς εγκαταστάσεις και κάθε φύσης έργα, καθώς και απομάκρυνση των εργοταξίων.
- Εάν μέσα σε δέκα (10) ημέρες από την έγγραφη υπόμνηση εκ μέρους της Διευθύνουσας Υπηρεσίας δεν προβεί ο Ανάδοχος στην έναρξη και, μέσα σε εύλογη προθεσμία, περάτωση των ανωτέρω εργασιών, αυτές εκτελούνται σε βάρος του Αναδόχου και εκπίπτει η δαπάνη που έγινε από την πρώτη επόμενη πληρωμή ή την εγγύηση καλής εκτέλεσης ή κατά οποιοδήποτε άλλο τρόπο σύμφωνα με τις κείμενες διατάξεις, πέρα από τη μη έκδοση βεβαίωσης εμπρόθεσμης εκτέλεσης του έργου ή τμήματος αυτού εξ αιτίας αυτού του λόγου.

4.26 Μητρώο έργου – φωτογραφίες – βιντεοσκοπήσεις

- Ο Ανάδοχος υποχρεούται, να προβεί στην σύνταξη Μητρώου του έργου που κατασκευάστηκε, σύμφωνα με τα όσα προκαθορίζονται από την Υπηρεσία.
- Στο μητρώο του έργου συμπεριλαμβάνονται:
 - Σειρά έγχρωμων φωτογραφιών των διαφόρων φάσεων του έργου, της παραγωγής υλικών και της εκτέλεσης δοκιμών
 - Σειρά έγχρωμων διαφανειών των περιγραφόμενων στην υποπαράγραφο i ανωτέρω
 - Πίνακα απογραφής του έργου, που θα περιέχει τα επί μέρους έργα, εγκαταστάσεις, εξοπλισμό κλπ., που συγκροτούν το ολοκληρωμένο έργο
 - Σειρά σχεδίων του έργου με τις διαστάσεις που τελικά εφαρμόστηκαν
 - Σειρά σχεδίων με στοιχεία υψομετρικών αφητηριών (με συντεταγμένες Χ, Υ, Ζ επί οριζοντιογραφίας)
 - Τεύχος διαδικασιών ποιοτικού ελέγχου
 - Τεύχος συνοπτικής παρουσίασης των ερευνών πεδίου και εργαστηρίου
 - Περιγραφική έκθεση της κατασκευής του έργου
 - Εγχειρίδιο επιθεώρησης και συντήρησης του έργου (εφόσον ορίζεται στην ΕΣΥ)
 - Εγχειρίδιο λειτουργίας του έργου (εφόσον ορίζεται στην ΕΣΥ)
- Στο μητρώο έργου θα συμπεριληφθούν και τα πρακτικά των συσκέψεων μεταξύ της επίβλεψης και αντιπροσώπων του Αναδόχου, που ορίζονται στο Άρθρο 8.6 της παρούσας.
- Το ακριβές περιεχόμενο, ο τρόπος παρουσίασης και ταξινόμησης, ο αριθμός αντιτύπων / αντιγράφων και κάθε σχετική λεπτομέρεια που αφορά τα ανωτέρω, ορίζονται στην ΕΣΥ.
- Το μητρώο του έργου αποτελεί αναπόσπαστο τμήμα της τελικής επιμέτρησης, η οποία αποτελεί προαπαιτούμενο για την προσωρινή παραλαβή του έργου. Παράλειψη υποβολής του Μητρώου του έργου συνεπάγεται τη μη υπογραφή της τελικής επιμέτρησης. Επί πλέον, η παράλειψη υποβολής του Μητρώου του έργου συνεπάγεται τη σύνταξη και εκτύπωση / παραγωγή του από την Υπηρεσία σε βάρος και για λογαριασμό του Αναδόχου και, εφόσον προβλέπεται στην ΕΣΥ, επισύρει την επιβολή πρόσθετης ποινικής ρήτρας στον Ανάδοχο.
- Ειδικά το κόστος για τη σύνταξη και υποβολή στην Υπηρεσία του Μητρώου του έργου εμπεριέχεται ανηγμένο στις τιμές μονάδος των εργασιών της σύμβασης.

4.27 Ευρήματα αρχαιολογικού ή άλλου ενδιαφέροντος

- Ισχύουν τα οριζόμενα στο [v.4412/16 \(αρθ.136,κτλ.\)](#).
- Ο Ανάδοχος υποχρεούται, αμέσως μόλις διαπιστώσει την ύπαρξη αρχαιοτήτων, οποιασδήποτε ηλικίας, έργων τέχνης ή άλλων ευρημάτων, να ειδοποιήσει την Υπηρεσία και την αρμόδια Αρχαιολογική ή άλλη Υπηρεσία και να διακόψει αμέσως κάθε εργασία στην περιοχή των ευρημάτων, λαμβάνοντας συγχρόνως όλα τα απαραίτητα μέτρα για την ανέπαφη διατήρηση και διαφύλαξη των υπόψη ευρημάτων.
- Μετά τον πρώτο χαρακτηρισμό των ευρημάτων από την Αρχαιολογική ή άλλη Υπηρεσία, θα δοθούν οδηγίες στον Ανάδοχο είτε για τη συνέχιση των εργασιών είτε για τη διενέργεια έρευνας με δικά του μέσα και την επίβλεψη της Αρχαιολογικής ή άλλης Υπηρεσίας είτε για την προσωρινή διακοπή των εργασιών, για το διάστημα κατά το οποίο η αρμόδια Υπηρεσία θα διενεργεί έρευνες με τα δικά της μέσα και για τη μεταφορά του εξοπλισμού και του προσωπικού του σε άλλο μέτωπο εργασίας, με ανάλογη τροποποίηση του χρονοδιαγράμματος.
- Ο Ανάδοχος υποχρεούται, άμεσα μόλις απαιτηθεί κατά την κρίση της Υπηρεσίας, να μετακινεί χωρίς ιδιαίτερη αποζημίωση τον εξοπλισμό και το προσωπικό του από το ένα μέτωπο εργασίας σε άλλο και να μειώνει με τον τρόπο αυτόν τις καθυστερήσεις από τις αρχαιολογικές έρευνες.
- Παράταση τμηματικών ή/και της συνολικής προθεσμίας θα αναγνωρίζεται στον Ανάδοχο λόγω καθυστερήσεων από αρχαιολογικές έρευνες, μόνον στις περιπτώσεις που υπάρχει ρητή πρόβλεψη προς τούτο στην ΕΣΥ.
- Για την περίπτωση ερευνητικών εργασιών που θα εκτελεστούν από την Αρχαιολογική Υπηρεσία, ο Ανάδοχος υποχρεούται να παρέχει τις απαιτούμενες διευκολύνσεις και να συντονίζει με αυτήν τις υπόλοιπες εργασίες του.
- Διευκρινίζεται ότι για την αντιμετώπιση του κόστους των ανασκαφών για τα αρχαιολογικά ευρήματα θα γίνεται πρόβλεψη σε ειδικό άρθρο «έξοδα αρχαιολογίας» ιδιαίτερα αν υπάρχουν στοιχεία ότι στην περιοχή του έργου είναι πιθανή η ύπαρξη αρχαιολογικών χώρων. Στην περίπτωση αυτή, είναι δυνατό ο Ανάδοχος να υποχρεωθεί να εκτελέσει πρόγραμμα διερευνητικών τομών. Η πυκνότητα των τομών και η φύση και έκταση των τυχόν ερευνητικών εργασιών, που πρόκειται να εκτελεστούν στις σχετικές περιοχές, θα καθορισθεί από την αρμόδια Υπηρεσία. Οι τομές θα πρέπει να διενεργηθούν με προειδοποίηση τουλάχιστον τεσσάρων (4) εργασιμω ημερών προς την επιβλέπουσα υπηρεσία προκειμένου να παραστεί. Σε οποιαδήποτε περίπτωση, τα έξοδα για τις ανωτέρω έρευνες θα πληρώνονται στον Ανάδοχο απολογιστικά με τιμολόγια παροχής υπηρεσιών.
- Όλα τα αρχαιολογικά ή άλλα ευρήματα, οποιασδήποτε φύσης και αξίας, που ανακαλύπτονται κατά την εκτέλεση του έργου ανήκουν στο Ελληνικό Δημόσιο και σε κάθε τέτοια περίπτωση ισχύει η Ελληνική νομοθεσία.

5. ΕΓΚΕΚΡΙΜΕΝΟΙ ΥΠΕΡΓΟΛΑΒΟΙ

Ισχύουν τα οριζόμενα στο [v.4412/16 \(αρθ.165,166,κτλ.\)](#).

6. ΕΡΓΑΤΙΚΟ ΔΥΝΑΜΙΚΟ ΚΑΙ ΛΟΙΠΟ ΠΡΟΣΩΠΙΚΟ

6.1 Πρόσληψη εργατικού δυναμικού και λοιπού προσωπικού

- Αν δεν ορίζεται διαφορετικά στη σύμβαση, ο Ανάδοχος θα είναι υπεύθυνος για την εξεύρεση, πρόσληψη και κινητοποίηση σύμφωνα με τις κείμενες διατάξεις όλου του προσωπικού που απαιτείται για την εκπλήρωση των συμβατικών του υποχρεώσεων, εργατοτεχνικού, επιστημονικού ή άλλου, ημεδαπού ή αλλοδαπού, καθώς και για την παροχή σε αυτό των μέσων, εργαλείων κλπ. για την άσκηση των καθηκόντων του. Σχετικά ισχύουν τα οριζόμενα στο [v.4412/16 \(αρθ.138,κτλ.\)](#).
- Ο Ανάδοχος μπορεί να χρησιμοποιήσει ελληνικό ή αλλοδαπό προσωπικό, σύμφωνα με την ισχύουσα νομοθεσία. Το αλλοδαπό προσωπικό του Αναδόχου πρέπει να εφοδιαστεί με σχετική άδεια παραμονής και εργασίας στην Ελλάδα, με ευθύνη, μέριμνα και δαπάνη του Αναδόχου και σύμφωνα με την εκάστοτε ισχύουσα εργατική και λοιπή νομοθεσία.

6.2 Αμοιβές και Κανονισμός Εργασίας

Ισχύουν τα οριζόμενα στο [v.4412/16 \(αρθ.138,κτλ.\)](#).

6.3 Προσωπικό του ΚτΕ

Ο Ανάδοχος δεν δικαιούται να προσλάβει ή να αποπειραθεί να προσλάβει προσωπικό που εργάζεται, με οποιαδήποτε σχέση εργασίας, για λογαριασμό του ΚτΕ.

6.4 Εργατική νομοθεσία

Ισχύουν τα οριζόμενα στο [v.4412/16 \(αρθ.138,κτλ.\)](#).

6.5 Ωράριο εργασίας – υπερωριακή, νυκτερινή εργασία – αργίες και εορτές

- Το ωράριο εργασίας θα είναι αυτό που εκάστοτε ορίζεται από τις διατάξεις του Υπουργείου Εργασίας για τις εκτελούμενες κατά περίπτωση εργασίες.
- Ενώ κατ' αρχή θα πρέπει να αποφεύγεται, σε ειδικές περιπτώσεις και προκειμένου να αντιμετωπιστούν έκτακτα περιστατικά που σχετίζονται με την προστασία ζωής ή περιουσίας ή ασφάλειας των έργων ή για να καταστεί δυνατή η τήρηση του χρονοδιαγράμματος, επιτρέπεται η εκτέλεση υπερωριακής ή νυκτερινής εργασίας και εργασίας κατά τις αργίες και εορτές σύμφωνα με όσα σχετικά ορίζονται από την Ελληνική νομοθεσία. Σε περίπτωση εκτέλεσης τέτοιας εργασίας, ο Ανάδοχος δεν δικαιούται να ζητήσει πρόσθετη αποζημίωση. Κατά την εκτέλεση της ανωτέρω εργασίας, ο Ανάδοχος υποχρεούται να εξασφαλίζει τις σχετικές άδειες και να τηρεί όλους τους Νόμους και κανονισμούς, που αφορούν τέτοια εργασία. Εφόσον καθίσταται αναγκαία η υπερωριακή ή νυκτερινή εργασία ή η εκτέλεση εργασίας κατά τις αργίες και εορτές, ο Ανάδοχος υποχρεούται να την εκτελεί χωρίς αντίρρηση, αναλαμβάνοντας και όλες τις δαπάνες. Σε οποιαδήποτε περίπτωση υπερωριακής απασχόλησης ο Ανάδοχος υποχρεούται να ενημερώνει έγκαιρα την Υπηρεσία.
- Ειδικά για την υπερωριακή εργασία η Υπηρεσία θα συνηγορήσει, εφόσον κρίνεται απαραίτητη και δεν υπάρχει άλλη δυνατότητα για εξασφάλιση περισσότερου προσωπικού, αλλά δεν μπορεί να εγγυηθεί την εξασφάλιση της σχετικής έγκρισης από τις αρμόδιες Αρχές.
- Αν ο Ανάδοχος δεν μπορέσει να εξασφαλίσει έγκριση για υπερωριακή εργασία, αυτό δεν θα αποτελέσει δικαιολογία για παράταση των προθεσμιών εκτέλεσης του έργου.
- Κατά την εκτέλεση νυκτερινής εργασίας ο Ανάδοχος υποχρεούται να παρέχει με δαπάνη του πρόσθετο και ικανοποιητικό φωτισμό για την ασφάλεια του προσωπικού του, του κοινού και εν γένει κάθε φύσης κυκλοφορίας, καθώς και κατάλληλα μέσα, που να επιτρέπουν την καλή τοποθέτηση και επιθεώρηση υλικών και την από κάθε άποψη ορθή εκτέλεση των εργασιών.
- Ο Ανάδοχος θα πρέπει να λάβει υπόψη του την ισχύουσα νομοθεσία για ηχορύπανση και ώρες κοινής ησυχίας στην περιοχή, για τον προγραμματισμό εκτέλεσης του έργου. Κατά τις ώρες κοινής ησυχίας και τις νυκτερινές ώρες θα πρέπει να αποφεύγεται εκτέλεση εργασιών που ηχορυπαίνουν την περιοχή και να λαμβάνονται κατάλληλα προς τούτο μέτρα.

6.6 Υποδομές εργατικού δυναμικού και λοιπού προσωπικού

- Εκτός εάν ορίζεται διαφορετικά στη σύμβαση, ο Ανάδοχος υποχρεούται να παρέχει στο προσωπικό του όλες τις διευκολύνσεις σε υποδομές που σχετίζονται με την εκπλήρωση των συμβατικών του υποχρεώσεων και την άσκηση των καθηκόντων του προσωπικού του.
- Ο Ανάδοχος υποχρεούται να παράσχει προς την Υπηρεσία τις διευκολύνσεις σε υποδομές που ορίζονται στην παρούσα (παρ. 4.1.3) και στην ΕΣΥ.
- Οι ανωτέρω διευκολύνσεις παρέχονται με ευθύνη, φροντίδα και δαπάνη του Αναδόχου και θεωρούνται ανηγμένες στις τιμές της προσφοράς του.

6.7 Ασφάλεια και υγιεινή

- Ο Ανάδοχος υποχρεούται να υποβάλλει πριν από την έναρξη των εργασιών Σχέδιο Ασφαλείας και Υγείας (ΣΑΥ) καθώς και να δημιουργήσει Φάκελο Ασφαλείας και Υγείας (ΦΑΥ) σύμφωνα με τα αναφερόμενα στο ΠΔ 305/96, άρθρο 3. Τα ανωτέρω ΣΑΥ και ΦΑΥ θα συνταχθούν έτσι, ώστε να είναι συμβατά με τα σχετικά υποδείγματα που έχουν συνταχθεί από το ΤΕΕ (ΤΕΕ/10068/22-4-98 έγγραφο προς Υπουργούς ΠΕΧΩΔΕ και Εργασίας και Κοινωνικών Ασφαλίσεων).
- Ο Ανάδοχος υποχρεούται να εκτελεί τα έργα με ασφαλή τρόπο και σύμφωνα με τους Νόμους, Διατάγματα, Αστυνομικές και λοιπές διατάξεις και τις οδηγίες της Υπηρεσίας, που αφορούν την υγιεινή και την ασφάλεια των εργαζομένων. Ενδεικτικά και όχι περιοριστικά, αναφέρονται οι επόμενες διατάξεις, και οι αντίστοιχες της Ε.Σ.Υ., οι οποίες θα εφαρμόζονται όπως τροποποιήθηκαν και ισχύουν εκάστοτε κατά το χρόνο της εφαρμογής τους:
 - Το ΠΔ 413/77 (ΦΕΚ 128 Α/1977 «Περί αγοράς, μεταφοράς και καταναλώσεως εκρηκτικών υλών»,
 - Το ΠΔ 778/80 (ΦΕΚ 193 Α/1980) «Περί μέτρων ασφαλείας κατά την εκτέλεσιν οικοδομικών εργασιών»,
 - Το ΠΔ 1073/81 (ΦΕΚ 260 Α/1981) «Περί μέτρων ασφαλείας κατά την εκτέλεσιν εργασιών εις εργοτάξια οικοδομών και πάσης φύσεως έργων αρμοδιότητος Πολιτικού Μηχανικού»,
ΥΑ ΙΙ-5^ο/Φ/17402/84 «Κανονισμός Μεταλλευτικών και Λατομικών Εργασιών» (931/Β), Ν 1428/84 και Ν 2115/93,
 - Το Ν 1430/84 (ΦΕΚ 49 Α/1984) «Κύρωση της 62 Διεθνούς Σύμβασης Εργασίας που αφορά τις διατάξεις ασφαλείας στην οικοδομική βιομηχανία»,
 - Το Ν. 1568/85 (ΦΕΚ 177 Α/1985) «Υγιεινή και ασφάλεια των εργαζομένων», όπως τροποποιήθηκε και ισχύει, σε συνδυασμό με το άρθρο 39 του Ν 1836/89 (79/Α) «Πρωώθηση της απασχόλησης και της επαγγελματικής κατάρτισης και άλλες διατάξεις»,
 - Το ΠΔ 294/88 (ΦΕΚ 138 Α/1988) «Ελάχιστος χρόνος απασχόλησης τεχνικού ασφαλείας και γιατρού εργασίας, επίπεδο γνώσεων και ειδικότητα τεχνικού ασφαλείας για τις επιχειρήσεις, εκμεταλλεύσεις και εργασίες του άρθρου 1, παρ. 1 του Ν 1568/85»,
 - Το ΠΔ 225/89 (ΦΕΚ 106 Α/1989) «Υγιεινή και Ασφάλεια στα Υπόγεια Τεχνικά Έργα»,
 - Το ΠΔ 157/92 (ΦΕΚ 74 Α/1992) «Επέκταση των ΠΔ και ΥΑ που εκδόθηκαν με τις εξουσιοδοτήσεις του Ν 1568/85 στο Δημόσιο, ΝΠΔΔ και ΟΤΑ»,
 - Το ΠΔ 395/94 (ΦΕΚ 220 Α/1994) «Ελάχιστες προδιαγραφές ασφαλείας και υγείας για τη χρησιμοποίηση εξοπλισμού εργασίας από τους εργαζομένους κατά την εργασία τους σε συμμόρφωση με την οδηγία 89/655/ΕΟΚ», σε συνδυασμό με τα ΠΔ 89/99 (ΦΕΚ 94 Α/1999), 396/94 (ΦΕΚ 220 Α/1994) και 304/00 (ΦΕΚ 241 Α/2000),
 - Το ΠΔ 17/96 (ΦΕΚ 11 Α/1996) «Μέτρα για τη βελτίωση της ασφαλείας και της υγείας των εργαζομένων κατά την εργασία σε συμμόρφωση με τις οδηγίες 89/391/ΕΟΚ και 91/383/ΕΟΚ», όπως τροποποιήθηκε και ισχύει, σε συνδυασμό με το ΠΔ 159/99 (ΦΕΚ 157 Α/1999),
ΠΔ 305/96 (ΦΕΚ 212 Α/1996) «Ελάχιστες προδιαγραφές ασφαλείας και υγείας που πρέπει να εφαρμόζονται στα προσωρινά ή κινητά εργοτάξια σε συμμόρφωση προς την Οδηγία 92/57/ΕΟΚ»,
 - Η Υπουργική Απόφαση 3046/304/30-1-89 (ΦΕΚ 59Δ) «Κτιριοδομικός κανονισμός» (Ειδικά το Άρθρο 5, παρ. 4,2 για τη χρήση εκρηκτικών)
 - Η Υπουργική Απόφαση Υ.ΠΕ.ΧΩ.Δ.Ε. 31245/οικ/22-5-93 «Συστάσεις για κατεδαφίσεις κτιρίων», με κατ' αναλογία εφαρμογή της σε κατεδαφίσεις υπαρχόντων τεχνικών έργων κλπ.)
- Προς τούτο πρέπει ο Ανάδοχος να υποβάλει έγκαιρα προς έγκριση από την Υπηρεσία εγχειρίδιο ασφαλείας, μαζί με πίνακα διανομής και βεβαίωσης ενημέρωσης όλου του προσωπικού του εργοταξίου, αλλά και κάθε νεοπροσλαμβανομένου στο εργοτάξιο. Τέλος πρέπει να ορίσει ένα μέλος του εργοταξίου του σαν Υπεύθυνο Ασφαλείας. Το εν λόγω μέλος του εργοταξίου θα έχει υποχρέωση για ενημέρωση και παρακολούθηση τήρησης όλων των κανόνων υγιεινής και ασφαλείας από όλους τους εργαζόμενους. Ο προϊστάμενος του εργοταξιακού γραφείου του Αναδόχου παραμένει πάντα τελικός υπεύθυνος για την υγιεινή και ασφάλεια.
- Ρητά καθορίζεται ότι ο Ανάδοχος παραμένει μόνος και αποκλειστικά υπεύθυνος για την ασφάλεια των εργαζομένων στα έργα και είναι δική του ευθύνη η λήψη των ενδεδειγμένων και ορθών μέτρων ασφαλείας και η τήρηση των σχετικών κανονισμών. Για θέματα πρόληψης ατυχημάτων ισχύουν όσα ορίζονται από την Ελληνική νομοθεσία, όπως εκάστοτε ισχύει κατά το χρόνο της εφαρμογής των διατάξεων.
- Όλες οι δαπάνες εφαρμογής των διατάξεων υγιεινής και ασφαλείας βαρύνουν τον Ανάδοχο και θα πρέπει να έχουν συνυπολογισθεί απ' αυτόν κατά τη διαμόρφωση της προσφοράς του κατά ανηγμένο τρόπο στις τιμές της προσφοράς του.

6.8 Προσωπικό Αναδόχου

Σύμφωνα με όσα αναφέρονται στο [v.4412/16](#), σχετικά με το προσωπικό του Αναδόχου, ισχύουν και τα ακόλουθα:

- Το βραδύτερο σε τριάντα (30) ημερολογιακές ημέρες από την υπογραφή της σύμβασης κατασκευής του έργου, ο Ανάδοχος πρέπει να υποβάλει οριστικό οργανόγραμμα εργοταξιακού προσωπικού που θα τεθεί υπόψη της Διευθύνουσας Υπηρεσίας για έλεγχο και αποδοχή ως προς την ελάχιστη κάλυψη των υπεύθυνων θέσεων του εργοταξίου.
- Ειδικότερα ο Ανάδοχος εκτός από το διορισμό του προϊστάμενου του εργοταξιακού γραφείου και του αναπληρωτή του (Άρθρο 4.3 της παρούσας), υποχρεούται να στελεχωσει μόνιμα τις εργοταξιακές του λειτουργίες με ειδικευμένο και έμπειρο προσωπικό, αναγκαίο επί τόπου του έργου για την επαρκή καθοδήγηση, παρακολούθηση και εκτέλεση του έργου. Στο ανωτέρω προσωπικό, από το οποίο θα πρέπει υποχρεωτικά να καλύπτονται και οι αρμοδιότητες υπεύθυνου χρονικού προγραμματισμού και ελέγχου της προόδου του έργου, υπεύθυνου ποιότητας έργου και

υπεύθυνου υγιεινής και ασφάλειας, θα περιλαμβάνονται απαραίτητα, κατ' ελάχιστον, και οι επιπλέον ειδικότητες που προβλέπονται στην ΕΣΥ.

- Η Υπηρεσία δύναται κατά την απόλυτη κρίση της να ζητήσει την απομάκρυνση μέλους ή μελών του προσωπικού του Αναδόχου από το έργο, οπότε ο Ανάδοχος υποχρεούται να τους απομακρύνει και να τους αντικαταστήσει με άλλους, των οποίων ο διορισμός θα υπόκειται στους όρους της παρούσας παραγράφου. Επίσης, η Υπηρεσία μπορεί να διατάσσει τη στελέχωση του εργοταξίου με πρόσθετο προσωπικό, οπότε, κατά την κρίση της, γίνεται απαραίτητο.
- Ρητά καθορίζεται ότι ο διορισμός των υπόψη προσώπων του Αναδόχου σε καμία περίπτωση δεν απαλλάσσει τον τελευταίο από τις ευθύνες και τις υποχρεώσεις του, ο δε Ανάδοχος παραμένει πάντοτε αποκλειστικά και εξ ολοκλήρου υπεύθυνος απέναντι στην Υπηρεσία.

6.9 Καταστάσεις προσωπικού και εξοπλισμού Αναδόχου

- Ο Ανάδοχος υποχρεούται να υποβάλει στην Υπηρεσία μηνιαία κατάσταση του προσωπικού που απασχολεί στο έργο (ειδικότητα, πλήθος ανά ειδικότητα, ημέρες απασχόλησης ανά μήνα) καθώς και του μηχανικού εξοπλισμού (είδος, δυναμικότητα, πλήθος, ημέρες απασχόλησης ανά μήνα). Οι υπόψη καταστάσεις θα υποβάλλονται μηνιαία, σε μορφή που θα συμφωνηθεί με την Υπηρεσία, μέχρι την οριστική παραλαβή των έργων.
- Εφόσον εγκριθεί από την Υπηρεσία, οι κατά τα ανωτέρω καταστάσεις προσωπικού και εξοπλισμού μπορεί να υποβάλλονται ως παράρτημα της μηνιαίας έκθεσης προόδου (Άρθρο 4.22 της παρούσας), εφόσον υποβάλλονται τέτοιες.

6.10 Ανάρμοστη συμπεριφορά

Ο Ανάδοχος είναι εξ ολοκλήρου υπεύθυνος για τη λήψη των απαραίτητων μέτρων ώστε να προληφθεί οποιαδήποτε ατασθαλία, παρανομία, βίαιη διατάραξη τάξης ή κατά οποιοδήποτε τρόπο ανάρμοστη συμπεριφορά εκ μέρους του προσωπικού του και για τη διατήρηση ομαλών συνθηκών και προστασίας προσώπων και περιουσιών στους εργοταξιακούς χώρους ή γύρω από αυτούς.

7. ΕΞΟΠΛΙΣΜΟΣ, ΥΛΙΚΑ ΚΑΙ ΕΡΓΑΣΙΑ

7.1 Τρόπος εκτέλεσης

- Εκτός εάν ορίζεται διαφορετικά στη σύμβαση, ο Ανάδοχος είναι εξ ολοκλήρου μόνος υπεύθυνος με δική του δαπάνη για την επιλογή και παροχή των απαραίτητων εργατικών, υλικών και μηχανημάτων, τη μεταφορά τους από τις πηγές προμηθείας τους, καθώς και για τη χρησιμοποίησή τους και την εν γένει εκτέλεση των έργων κατά τους όρους της παρούσας, των σχετικών Προτύπων Τεχνικών Προδιαγραφών και των λοιπών εγκεκριμένων συμβατικών τευχών και σχεδίων.
- Ο Ανάδοχος πρέπει να εκτελέσει τα διάφορα έργα σύμφωνα με τα γενικά και λεπτομερειακά σχέδια της εγκεκριμένης μελέτης, καθώς και με τυχόν συμπληρωματικά, κατά το στάδιο της κατασκευής, που θα εγκριθούν από την Υπηρεσία.
- Σε περίπτωση που, κατά τη διάρκεια της εκτέλεσης του έργου και μέχρι την οριστική παραλαβή του, οι εργασίες ή τμήμα τους ή τα υλικά που χρησιμοποιούνται ή που χρησιμοποιήθηκαν για την εκτέλεση των εργασιών είναι, κατά την κρίση της Υπηρεσίας, ελαττωματικά, ατελή ή ακατάλληλα ή δεν πληρούν τις απαιτήσεις των προδιαγραφών και γενικά δεν συμφωνούν με εκείνα που ορίζονται στη σύμβαση, τότε εφαρμόζονται οι σχετικές στο **v.4412/16 διατάξεις** και της παρ. 4.9.1 της παρούσας.
- Με την επιφύλαξη ισχύος όλων των δικαιωμάτων της Επιβλεψής για τους ελέγχους υλικών και κατασκευών, κανένα υλικό ή κατασκευή / εξοπλισμός δεν θα γίνονται αποδεκτά από τον ΚτΕ, εάν δεν έχουν ελεγχθεί και εγκριθεί από τον Υπεύθυνο Ποιότητας του Αναδόχου. Διευκρινίζεται ότι για τη λήψη των σχετικών εγκρίσεων, ουσιαστικά δικαιολογητικά θεωρούνται οι εγκριτικές απαιτήσεις που έχουν εκδοθεί στις χώρες παραγωγής τους αλλά και σε άλλες χώρες, όπου έχουν κατασκευαστεί ανάλογα έργα.
- Ο Ανάδοχος δεν δικαιούται σε καμία περίπτωση, να επικαλεστεί την παρουσία εκπρόσωπων της Υπηρεσίας στον τόπο του έργου, για να απαλλαγθεί από τις συμβατικές υποχρεώσεις του, εκεί όπου διαπιστώθηκαν, μεταγενέστερα, ελαττωματικές εργασίες, παραλείψεις ή ατέλειες, εκτός αν αυτές οφείλονται σε γραπτές εντολές ή οδηγίες της Υπηρεσίας.
- Ο Ανάδοχος θα έχει όλη την ευθύνη για κάθε καθυστέρηση στην πρόοδο ή αποπεράτωση του έργου από την εφαρμογή του παρόντος άρθρου, εκτός αν τα αποτελέσματα των εργαστηριακών δοκιμών αποβούν υπέρ του Αναδόχου ή αν αποδειχθεί ότι τα έργα δεν είναι κακότεχνα.

7.2 Υποβολή δειγμάτων υλικών / εξοπλισμού

Ισχύουν τα οριζόμενα στην παράγραφο 4.9.1 της παρούσας.

7.3 Επιθεώρηση

- Ισχύουν τα οριζόμενα στα **v.4412/16**
- Η Υπηρεσία έχει το δικαίωμα να προβαίνει σε οποιαδήποτε επιθεώρηση και έλεγχο ήθελε κρίνει αναγκαίο σχετικά με την ικανότητα και την επάρκεια του προσωπικού του Αναδόχου, τα υλικά, τις μεθόδους εργασίας, την πρόοδο των εργασιών, το εργατικό κόστος κλπ. Ο Ανάδοχος υποχρεούται να τηρεί με ακρίβεια και πλήρη ενημερότητα, σύμφωνα με τους εκάστοτε νόμους, όλα γενικά τα λογιστικά βιβλία, στοιχεία και μητρώα που αφορούν στο προσωπικό που απασχολεί, τους μισθούς, τα ημερομίσθια και τα επιδόματα, τις ασφαλιστικές και άλλες εισφορές κλπ., τις απογραφές του εξοπλισμού, των μηχανημάτων, των εργαλείων και υλικών που προσκομίστηκαν στο εργοτάξιο και χρησιμοποιούνται σε αυτό και γενικά όλα τα βιβλία, δελτία και καταστάσεις σχετικές με την πρόοδο των εργασιών, τα διαγράμματα, τους ανακεφαλαιωτικούς πίνακες και λοιπά στοιχεία που ήθελε ζητήσει η Υπηρεσία. Ο Ανάδοχος είναι υποχρεωμένος να χορηγεί στην Υπηρεσία, μετά από σχετική αίτησή της, αντίγραφα από τις εκθέσεις καταστάσεις κλπ., που αναφέρθηκαν προηγουμένως.

7.4 Δοκιμές

- Ισχύουν τα οριζόμενα στο **v.4412/16 (αρθ.159,κτλ.)** και στο Άρθρο 7.1 της παρούσας.
- Ο Ανάδοχος υποχρεούται να παράσχει κάθε υλικό, συσκευή, εξοπλισμό, όργανο, συνδρομή, συμβατικό ή άλλο τεύχος ή πληροφορία, ηλεκτρικό ρεύμα, καύσιμα, αναλώσιμα, καθώς και το κατάλληλο εργατοτεχνικό και επιστημονικό προσωπικό που απαιτείται κατά την απόλυτη κρίση της Υπηρεσίας για την αποδοτική εκτέλεση των δοκιμών που προδιαγράφονται στα συμβατικά τεύχη.
- Μετά την ολοκλήρωση κάθε μιας των κατά τα ανωτέρω δοκιμών, ο Ανάδοχος υποχρεούται, σε εύλογο χρονικό διάστημα που θα συμφωνηθεί με την Υπηρεσία, να παραδίδει τις εκθέσεις των δοκιμών, με τις καταγραφές των μετρήσεων, τα αποτελέσματα που εξήχθησαν από εργαστηριακή ή άλλη επεξεργασία και το σύμφωνο ή όχι με τις προδιαγραφές και τις ΤΣΥ (ΓΤΣΥ και ΕΤΣΥ).

7.5 Απόρριψη

Ισχύουν τα οριζόμενα **v.4412/16 (αρθ.159,κτλ.)** και στο Άρθρο 7.1 της παρούσας.

7.6 Επανορθωτικές εργασίες

Ισχύουν τα οριζόμενα **v.4412/16 (αρθ.159,κτλ.)** και στο Άρθρο 7.1 της παρούσας.

7.7 Ιδιοκτησιακό καθεστώς ενσωματούμενου εξοπλισμού και υλικών

Τα υλικά και ο εξοπλισμός, που προορίζονται να ενσωματωθούν στα μόνιμα έργα που περιλαμβάνονται στη σύμβαση, θα περιέρχονται στην ιδιοκτησία του ΚτΕ είτε κατά τη χρονική στιγμή της προσκόμισής τους στο εργοτάξιο είτε κατά τη χρονική στιγμή κατά την οποία ο Ανάδοχος δικαιούται να εισπράξει το αντίτιμο των υπόψη υλικών και εξοπλισμών κατά τα οριζόμενα στο Άρθρο 8.10 της παρούσας, οποιοδήποτε από τα δύο ανωτέρω γεγονότα επέλθει νωρίτερα.

8.1 Έναρξη εργασιών

Ισχύουν τα οριζόμενα στο [v.4412/16 \(αρθ.135,145,147,κτλ.\)](#)

8.2 Προθεσμία περάτωσης

Ισχύουν τα οριζόμενα στο [v.4412/16 \(αρθ.135,145,147,κτλ.\)](#). Σχετικά με την επιρροή των προθεσμιών στην αναθεώρηση, ισχύει ο [v.4412/16 \(αρθ.153,κτλ.\)](#)

8.2.1 Συνολική προθεσμία

Για την περάτωση όλου του έργου ορίζεται στην ΕΣΥ συνολική προθεσμία σε ημερολογιακές ημέρες από την ημέρα που θα υπογραφεί η σύμβαση. Στην υπόψη συνολική προθεσμία, περιλαμβάνονται και οι προθεσμίες που αναφέρονται στο Άρθρο 1.9 της παρούσας για την τυχόν εκπόνηση και έγκριση μελετών, όπως και για την τυχόν εκτέλεση συμπληρωματικών γεωτεχνικών ερευνών.

Στην ως άνω συνολική προθεσμία δεν περιλαμβάνεται η ολοκλήρωση των εργασιών τυχόν υδροσποράς – αχυροκάλυψης (μετά από εντολή της Υπηρεσίας), όπως και κάθε φύσης φύτευση. Εφόσον δεν έχει γίνει εφικτή η υλοποίηση τους σε προηγούμενη φυτευτική περίοδο εντός της συνολικής προθεσμίας, οι εργασίες αυτές, θα μπορούν να ολοκληρωθούν μέσα στην φυτευτική περίοδο (φθινόπωρο) που έπεται της συνολικής προθεσμίας του έργου (με τις τυχόν εγκεκριμένες παρατάσεις της), για όσα τμήματα δεν ήταν δυνατή η εκτέλεση της εργασίας εντός της συνολικής ως άνω προθεσμίας.

8.2.2 Τμηματικές προθεσμίες

8.2.2.1 Έννοιες - ορισμοί

Εκτός από τη συνολική προθεσμία, ο ανάδοχος είναι υποχρεωμένος να τηρήσει τις:

- Αποκλειστικές τμηματικές προθεσμίες με την έννοια του [v.4412/16 \(αρθ.147,κτλ.\)](#) και με τις συνέπειες του ίδιου άρθρου, για παράδοση τμημάτων του έργου, που η έγκαιρη αποπεράτωση τους έχει ιδιαίτερη σημασία για τον κύριο του έργου.
- Ενδεικτικές τμηματικές προθεσμίες με την έννοια του [v.4412/16 \(αρθ.147,κτλ.\)](#), που καθορίζονται ως σταθμοί ενδιάμεσου ελέγχου της προόδου του έργου.

8.2.2.2 Καθορισμός βασικών τμηματικών προθεσμιών (αποκλειστικών και ενδεικτικών)

Εκτός εάν ορίζεται διαφορετικά στην ΕΣΥ, οι βασικές τμηματικές προθεσμίες αναπτύσσονται στα επόμενα εδάφια, με ιδιαίτερο χαρακτηρισμό των τμηματικών προθεσμιών που είναι αποκλειστικές (παρ. 8.2.2.1 ανωτέρω). Ελλείψει σχετικού χαρακτηρισμού, οι αναφορές σε τμηματικές προθεσμίες θεωρούνται ως ενδεικτικές (παρ. 8.2.2.1 ανωτέρω).

- Όχι αργότερα από δέκα πέντε (15) ημερολογιακές ημέρες από την υπογραφή της σύμβασης από τον Ανάδοχο παραδίδονται:
 - Βεβαίωση / δήλωση παραλαβής από την Υπηρεσία όλων των διαθέσιμων στοιχείων σχετικά με το έργο συνοδευόμενη από αντίστοιχο πίνακα, εμφανίζοντα τα υπόψη στοιχεία και την ημερομηνία παραλαβής τους.
 - Βιογραφικά σημειώματα για τον προϊστάμενο του εργοταξιακού γραφείου και τον αναπληρωτή του, όπως και για το επιτελικό προσωπικό, που προτείνεται. Σε περίπτωση Αναδόχου Κοινοπραξίας θα δηλώνεται οπωσδήποτε και η εταιρία προέλευσης του προτεινόμενου στελέχους.
 - Αντίγραφο πιστοποιητικού του Αναδόχου ή μελών της Αναδόχου Κοινοπραξίας, σε περίπτωση που ο Ανάδοχος ή επιχειρήσεις-μέλη της Κοινοπραξίας διαθέτουν πιστοποιημένο σύστημα ποιότητας ή/και δήλωση ότι βρίσκονται στο στάδιο της προετοιμασίας ή της πιστοποίησης.
 - Το χρονοδιάγραμμα κατασκευής του έργου (αποκλειστική προθεσμία).
 - Μεθοδολογία τοπογραφικών και λοιπών γεωμετρικών ελέγχων και εργασιών, σύμφωνα με τα Άρθρα 4.7 και 4.9 της παρούσας και των τυχόν σχετικών άρθρων της ΕΣΥ.
- Όχι αργότερα από τριάντα (30) ημερολογιακές ημέρες από την υπογραφή της σύμβασης από τον Ανάδοχο ολοκληρώνονται, υποβάλλονται ή/και παραδίδονται :
 - Οριστικά Ασφαλιστήρια Συμβόλαια (αν κατά την υπογραφή της σύμβασης υπεβλήθη μόνον το COVER NOTE ή αν κατά τον έλεγχο προέκυψαν παρατηρήσεις) σύμφωνα με τις απαιτήσεις του Άρθρου 18 της παρούσας και τις ενδεχόμενες παρατηρήσεις της Υπηρεσίας.
 - Το οργανόγραμμα του εργοταξίου (σύμφωνα με την παρ. 1 του άρθρου 32 του ΠΔ 609), η κατανομή αρμοδιοτήτων και η περιγραφή των θέσεων εργασίας (αποκλειστική προθεσμία).
 - Το οργανόγραμμα της Ομάδας Μελετών – Ερευνών, εφόσον προβλέπεται, με το γενικό Συντονιστή και πίνακα κατανομής αρμοδιοτήτων.
 - Δήλωση ανάληψης καθηκόντων του προϊσταμένου του εργοταξιακού γραφείου και σχετικό πληρεξούσιο (αποκλειστική προθεσμία).
 - Προτάσεις για τους χώρους εγκατάστασης του εργοταξίου και τοποθέτησης πινακίδων του έργου, καθώς και πιθανών εναλλακτικών χώρων λήψης και απόθεσης υλικών.
 - Προτάσεις και στοιχεία για τις εγκαταστάσεις και ευκολίες που προβλέπονται στις παρ. 4.1.3 της παρούσας.

-Προτάσεις για τη μεθοδολογία προγραμματισμού και ελέγχου της προόδου του έργου, για το σχετικό λογισμικό που θα χρησιμοποιηθεί και για το σύνολο των εντύπων που θα χρησιμοποιηθούν για την καταγραφή στοιχείων και την τεκμηρίωση του έργου.

-Πρόγραμμα Υγιεινής και Ασφάλειας σύμφωνα με το ΠΔ 305/96 (αποκλειστική προθεσμία).

-Στο ίδιο διάστημα οριστικοποιούνται από την Υπηρεσία η ομάδα επίβλεψης του έργου και η κατανομή αρμοδιοτήτων καθώς και οι απαιτήσεις της ως προς τον τρόπο κατάτμησης και κωδικοποίησης του έργου σε περιοχές ή/και επίπεδα ελέγχου για τον προγραμματισμό και τον έλεγχο της προόδου του έργου [δένδροειδής κατάτμηση του έργου (ΔΚΕ) ή Work Breakdown Structure (WBS)].

- Όχι αργότερα από εξήντα (60) ημερολογιακές ημέρες από την υπογραφή της σύμβασης από τον Ανάδοχο ολοκληρώνονται, υποβάλλονται ή/και παραδίδονται:

-Αναφορά προόδου για τις εργασίες αποτύπωσης της μορφής του φυσικού εδάφους και για τη διαδικασία ψηφιακής υποβολής στοιχείων (δείγμα) σύμφωνα με το άρθρο 4.7 της παρούσας (αποκλειστική προθεσμία).

-Αναφορά προόδου για την ανασκόπηση και επαλήθευση των στοιχείων των μελετών σύμφωνα με τις παραγράφους 1.9.2 και 4.1.1 της παρούσας. Η αναφορά αυτή θα συνοδεύεται με αρχικό λεπτομερή πίνακα όλων των εκπονομένων και των προς εκπόνηση μελετών και αντίστοιχο αναλυτικό χρονοδιάγραμμα μελετών, συνδυασμένο με την εκτέλεση των εργασιών και συμφωνημένο με την Ομάδα Μελέτης, εφόσον αυτή προβλέπεται (αποκλειστική προθεσμία).

-Πρόγραμμα ποιότητας έργου, σύμφωνα με την Απόφ. ΔΙΠΔΔ 611/01(ΦΕΚ 1013Β/2-8-01) (αποκλειστική προθεσμία).

-Έκθεση αυτοψίας για την ανάγκη εκτέλεσης συμπληρωματικών γεωτεχνικών ερευνών, αρχαιολογικών ερευνών ή μετατόπισης δικτύων ΟΚΩ. Η έκθεση αυτή θα συνοδεύεται με πίνακα όλων των εμπλεκόμενων με την κατασκευή του έργου ΟΚΩ ή άλλων οργανισμών, τα σημεία του έργου στα οποία συναντώνται τα έργα των οργανισμών αυτών, τα απαιτούμενα μέτρα ή ενέργειες, τα αρμόδια πρόσωπα ή υπηρεσίες (με διεύθυνση και τηλέφωνο) καθώς και την ανάγκη διενέργειας ερευνητικών τομών.

-Οι προβλεπόμενες από το ΠΔ 305/96 και το ΠΔ 17/96 δηλώσεις και γνωστοποιήσεις για ανάθεση καθηκόντων Τεχνικού Ασφάλειας (ΤΑ), Συντονιστή Υγιεινής και Ασφάλειας (ΣΥΑ) και Γιατρού Ασφαλείας (ΓΑ).

-Πλήρως υλοποιημένη την αποτύπωση του φυσικού εδάφους ή των υπαρχουσών ημιτελών κατασκευών σύμφωνα με το Άρθρο 4.7 της παρούσας (τεύχη, σχέδια, ηλεκτρονικά αρχεία).

-Οριστικό πρόγραμμα τυχόν απαιτούμενων συμπληρωματικών ερευνών.

-Αναφορά προόδου σχετική με λοιπούς χώρους που προτίθεται να χρησιμοποιήσει ο Ανάδοχος για λατομεία, δανειοθαλάμους, χώρους απόθεσης, για την πρόοδο των σχετικών ΜΠΕ, όπου προβλέπονται (Άρθρα 4.18 και 4.19 της παρούσας), καθώς και για τις διαδικασίες και ενέργειες που έχει πραγματοποιήσει για την έκδοση των σχετικών αδειών από τις αρμόδιες αρχές.

Οι λοιπές τμηματικές προθεσμίες θα είναι όπως ορίζεται στην ΕΣΥ και με τον ανάλογο χαρακτηρισμό (αποκλειστικές, ενδεικτικές).

8.3 Χρονοδιάγραμμα κατασκευής του έργου

Ισχύουν τα οριζόμενα στο [v.4412/16 \(αρθ.145,κτλ.\)](#).

8.3.1 Γενικά

Το άρθρο αυτό καθορίζει τις υποχρεώσεις του Αναδόχου σχετικά με:

- Την ανάπτυξη, τεκμηρίωση, επεξεργασία και παρουσίαση του «χρονοδιαγράμματος κατασκευής του έργου», σε πλήρη συμμόρφωση με τους χρονικούς, οικονομικούς, ποσοτικούς, κλπ. περιορισμούς και όρους, που ορίζονται στη σύμβαση.
- Τον έλεγχο, την τεκμηρίωση και την παρουσίαση της «προόδου του έργου» και την υποβολή τακτικών περιοδικών αναφορών («αναφορές προόδου»)
- Τη διαρκή ενημέρωση του προγράμματος του έργου και τις διορθωτικές ενέργειες για την τήρησή του, σύμφωνα με τις οδηγίες και εγκρίσεις της Υπηρεσίας.

Οι χρησιμοποιούμενοι στα τεύχη δημοπράτησης όροι, σχετικά με τον προγραμματισμό και τον έλεγχο της προόδου, νοούνται κατά τον ακόλουθο τρόπο:

- «Χρονοδιάγραμμα κατασκευής του έργου» ή «χρονοδιάγραμμα του έργου» ή «πρόγραμμα κατασκευής του έργου» ή «πρόγραμμα του έργου» είναι η τεκμηριωμένη και συστηματική παρουσίαση των προβλέψεων και εκτιμήσεων του Αναδόχου σχετικά με τη χρονική, οικονομική και ποσοτική εξέλιξη των «εργασιών», που περιλαμβάνονται στη σύμβαση και σε πλήρη συμμόρφωση με τους χρονικούς, οικονομικούς, ποσοτικούς, κλπ. περιορισμούς και όρους, που ορίζονται σε αυτήν.
- Οι αναφερόμενες στην προηγούμενη παράγραφο «εργασίες» περιλαμβάνουν:
 - Τις προεργασίες για την εγκατάσταση του εργοταξίου και την προετοιμασία των χώρων.
 - Τις απαιτούμενες αποτυπώσεις, έρευνες, μελέτες, εγκρίσεις και άδειες.
 - Τις εργασίες κατασκευής και των τεχνικών έργων σε συνδυασμό με τις διάφορες φάσεις του έργου (προσωρινές και μόνιμες).
 - Τους ελέγχους και δοκιμές κάθε φύσης.
 - Τις εργασίες λοιπών εμπλεκόμενων φορέων (ΟΚΩ, αρχαιολογία, κλπ.).
 - Τις απαλλοτριώσεις.

Το πρόγραμμα του έργου, που αναπτύσσεται, καταρτίζεται και τηρείται από τον Ανάδοχο, πρέπει, κατ' ελάχιστον, να καλύπτει εξειδικευμένα όλα τα ανωτέρω θέματα.

- «Πρόσδος του έργου» είναι η συστηματική αποτύπωση και τεκμηρίωση της πραγματικής χρονικής, ποσοτικής, οικονομικής και διοικητικής εξέλιξης των αναφερόμενων (τουλάχιστον) στην ανωτέρω παράγραφο (5) εργασιών, σε αντιπαράθεση με τις αντίστοιχες προβλέψεις του προγράμματος.
- Ως «τεκμηρίωση του προγράμματος» νοείται το σύνολο των στοιχείων, παραδοχών και μεθόδων, με τα οποία προσδιορίζονται, αιτιολογούνται και ελέγχονται, ενδεικτικά και όχι περιοριστικά:
 - η ανάπτυξη των μετώπων του έργου και η ιεράρχηση των προτεραιοτήτων
 - η επάρκεια και η καταλληλότητα των προτεινόμενων από τον Ανάδοχο μέσων παραγωγής,
 - ο καταλογισμός των μέσων παραγωγής στις δραστηριότητες και η απασχόλησή τους στο έργο,
 - η ορθότητα των προβλέψεων, των μέτρων και των μεθόδων που προτείνει
 - ο συσχετισμός των υποπρογραμμάτων και η λογική αλληλουχία των δραστηριοτήτων τους
 - η χρονική διάρκεια και τα περιθώρια των επιμέρους δραστηριοτήτων
 - η ποσοτική και οικονομική αποτίμηση των προς εκτέλεση εργασιών και η διαχρονική κατανομή τους (πρόβλεψη απορρόφησης).
- Ως «τεκμηρίωση της προόδου» νοείται το σύνολο των στοιχείων, παραστατικών και μεθόδων, με τα οποία αποτυπώνονται, πιστοποιούνται και ελέγχονται, ενδεικτικά και όχι περιοριστικά:
 - ο βαθμός ολοκλήρωσης του φυσικού αντικείμενου (συνολικό έργο, επιμέρους έργα, ποσότητες εργασιών που πραγματικά εκτελέστηκαν)
 - η αξία των εργασιών που έχουν εκτελεστεί και του έργου που έχει πραγματοποιηθεί
 - η αντίστοιχες εκταμιεύσεις (πληρωμές)
 - το υπολειπόμενο προς εκτέλεση έργο σε ποσότητα και αξία
 - η υστέρηση, το προβάδισμα ή η συμφωνία σε σχέση με τις προβλέψεις του προγράμματος.
- «Ενημέρωση του προγράμματος» είναι η συμπλήρωση ή/και τροποποίηση του ισχύοντος προγράμματος με στοιχεία νέων προβλέψεων ή/και με στοιχεία προόδου, χωρίς να μεταβάλλονται οι αρχικοί ενδιάμεσοι ή/και οι τελικοί χρονικοί και οικονομικοί στόχοι (προθεσμίες, προϋπολογισμός) ή το αντικείμενο της σύμβασης.
- «Αναθεώρηση ή αναπροσαρμογή του προγράμματος» είναι η απαραίτητη (υποχρεωτικά) ενημέρωσή του, όταν προκύπτει ανάγκη μεταβολής των αρχικών ενδιάμεσων ή/και των τελικών χρονικών ή/και οικονομικών στόχων (προθεσμίες, προϋπολογισμός) ή του αντικείμενου της σύμβασης, στις περιπτώσεις που προβλέπονται από τις κείμενες διατάξεις.
- «Οριστικοποίηση του προγράμματος» είναι η αποδοχή και έγκριση από την Υπηρεσία του προτεινόμενου από τον Ανάδοχο προγράμματος, όπως αυτό τελικά διαμορφώνεται μετά τις παρατηρήσεις και υποδείξεις της.

8.3.2 Σύμβαση προγράμματος

- Η ανάπτυξη του προγράμματος γίνεται σε επίπεδο μελέτης εφαρμογής υπό την έννοια του Άρθρου 8 των «προδιαγραφών μελέτης και εφαρμογής χρονικού προγραμματισμού και διοίκησης έργου» (αποφ. Δ17/01/117/ΦΝ 332, ΦΕΚ 862B/16.11.89). Όλες οι σχετικές εργασίες και τα παραδοτέα στοιχεία υπάγονται στην κατηγορία των μελετών της παρ. 1.9.3 της παρούσας (μελέτες η αμοιβή των οποίων πρέπει να εμπεριέχεται ανηγμένα στις τιμές της προσφοράς). Ο Ανάδοχος υποχρεούται, καθ' όλη τη διάρκεια του έργου, να καλύπτει τις αρμοδιότητες του υπεύθυνου χρονικού προγραμματισμού και ελέγχου της προόδου του έργου, με εξειδικευμένο και έμπειρο προσωπικό, σύμφωνα με τα αναφερόμενα στο Άρθρο 6.8 της παρούσας.
- Η ανάπτυξη του προγράμματος του έργου και των υπο-προγραμμάτων του πρέπει να γίνει έτσι, ώστε να τεκμηριώνεται ότι τηρούνται οι προθεσμίες που αναφέρονται στο Άρθρο 8.2 της παρούσας και του αντίστοιχου άρθρου της ΕΣΥ.

8.3.3 Έλεγχος προγράμματος - Μέτρα σε περίπτωση μη συμμόρφωσης του Αναδόχου

- Η πρώτη έκδοση και κάθε μεταγενέστερη ενημέρωση ή αναθεώρηση του προγράμματος του έργου, ή/και των υποπρογραμμάτων του, υποβάλλονται από τον Ανάδοχο στην Υπηρεσία για έλεγχο και έγκριση. Σε περίπτωση παρατηρήσεων της Υπηρεσίας επί του προγράμματος ή υποπρογραμμάτων, που υποβάλλει ο Ανάδοχος, ο τελευταίος υποχρεούται να τα ανασυντάξει, ώστε να περιλάβει τις παρατηρήσεις αυτές.
- Μετά την υποβολή του προγράμματος η Υπηρεσία εγκρίνει αυτό όπως υποβλήθηκε, με τυχόν συμπληρώσεις ή τροποποιήσεις, μέσα σε δέκα (10) ημέρες από την υποβολή του. Καθυστέρηση για έγκριση από την Υπηρεσία μεγαλύτερη από την ανωτέρω προθεσμία των δέκα (10) ημερών συνεπάγεται την αποδοχή του προγράμματος του Αναδόχου.
- Σε περίπτωση μη υποβολής από τον Ανάδοχο του προγράμματος στην προθεσμία που ορίζεται, τότε η Υπηρεσία θα αναλάβει να κοινοποιήσει στον Ανάδοχο πρόγραμμα, που θα συντάξει η ίδια ή εξειδικευμένος σύμβουλος. Σε κάθε τέτοια περίπτωση (σύνταξη ή ενημέρωση χρονοδιαγράμματος από την Υπηρεσία ή από ειδικό σύμβουλο) θα αφαιρείται από το λαβείν του Αναδόχου ποσό ίσο με αυτό που προσδιορίζεται στην παρ. 1α της απόφασης Δ17α/02/ΦΝ332/89 (ΦΕΚ 862B/16.11.89).
- Ο Ανάδοχος κατά το χρονικό διάστημα μέχρι και την δεκάτη (10η) μέρα από την υποβολή για έγκριση του προγράμματος του έργου ή/και των υποπρογραμμάτων του, θα ενεργεί σύμφωνα με το δικό του χρονοδιάγραμμα, φέροντας ακέραια την ευθύνη, αν αυτό αντίκειται στους όρους της παρούσας σύμβασης. Για το λόγο αυτό θεωρείται, συμβατικά, ότι η διαδικασία της κατάρτισης, έγκρισης ή μεταβολής του χρονοδιαγράμματος δεν επιφέρει

καθυστερήσει. Εξάλλου η έγκριση του προγράμματος δεν περιλαμβάνει την, με οποιαδήποτε έννοια, συμφωνία της Υπηρεσίας πάνω στο βαθμό προσπάθειας που προβλέφθηκε από τον Ανάδοχο.

- Μετά την, κατά οποιονδήποτε τρόπο, σύμφωνα με τα προηγούμενα, οριστικοποίηση του προγράμματος (αρχικού ή μεταγενέστερης ενημέρωσης), αυτό, όπως έχει διαμορφωθεί με τις παρατηρήσεις της Υπηρεσίας, εφαρμόζεται υποχρεωτικά από τον Ανάδοχο, αποτελεί τη βάση σύγκρισης για την πραγματοποιούμενη πρόοδο και ενημερώνεται ή αναπροσαρμόζεται.
- Παράλειψη ή αμέλεια ως προς την άρτια, λεπτομερή και πλήρη ανάλυση, τεκμηρίωση, τήρηση και παρουσίαση, σύμφωνα με τα ανωτέρω, του προγράμματος του έργου (αρχικού ή μεταγενέστερης ενημέρωσης), εκτός από τη διαδικασία διοικητικών κυρώσεων και της έκπτωσης που προβλέπεται από το **v.4412/16**:
 - Την επιβολή ανέκκλητης ποινικής ρήτηρας από την Υπηρεσία ίσης προς το ποσό που ορίζεται στην ΕΣΥ. Η ποινική ρήτρα αυτή επιβάλλεται για μία μόνο φορά, και θα παρακρατηθεί από τον πρώτο επόμενο λογαριασμό.
 - Την κοινοποίηση στον Ανάδοχο Υπηρεσιακού Προγράμματος, συντεταγμένου σύμφωνα με τα ανωτέρω, που στη συνέχεια θα είναι υποχρεωτικό γι' αυτόν, χωρίς να του παρέχεται δικαίωμα οποιασδήποτε χρονικής απόκλισης.

8.4 Παράταση προθεσμίας περάτωσης

Ισχύουν τα οριζόμενα στο **v.4412/16**.

8.5 Καθυστερήσεις με υπαιτιότητα των Αρχών

- Ισχύουν τα οριζόμενα στο **v.4412/16**.
- Εφόσον ισχύουν οι εξής συνθήκες:
 - Ο Ανάδοχος ακολούθησε επιμελώς τις διαδικασίες και κανονισμούς που ορίζονται από τις Δημόσιες Αρχές της χώρας και
 - οι υπόψη Αρχές καθυστερούν ή άλλως παρακωλύουν τις εργασίες του Αναδόχου και
 - η κατά τα ανωτέρω καθυστέρηση ή παρακώλυση είναι μη προβλέπιμη σύμφωνα με τα οριζόμενα στη σύμβαση και τα λοιπά συμβατικά τεύχη,

τότε, εφόσον αποδειχθεί ότι δεν οφείλεται σε υπαιτιότητα του Αναδόχου, η κατά τα ανωτέρω καθυστέρηση ή παρακώλυση είναι δυνατό να θεωρηθεί ως αιτία για χορήγηση παράτασης προθεσμίας, σύμφωνα με τα οριζόμενα στο Άρθρο 8.4. της παρούσας.

8.6 Ρυθμός προόδου εργασιών

- Κατά τη διάρκεια της εκτέλεσης του έργου θα συγκαλείται, με συχνότητα ή κατά τα χρονικά ορόσημα που θα ορίζεται στην ΕΣΥ, σύσκεψη μεταξύ της επίβλεψης και αντιπροσώπων του Αναδόχου, για καταγραφή προβλημάτων, έλεγχο προόδου, παρακολούθηση τήρησης ή τροποποίησης του χρονοδιαγράμματος κατασκευής και λήψης όλων των απαραίτητων μέτρων, ώστε να μην επηρεαστούν οι τμηματικές ή άλλες χρονικές προθεσμίες του έργου. Κατά τη σύσκεψη αυτή θα κρατούνται επίσημα πρακτικά, τα οποία θα συμπεριληφθούν στο τελικό μητρώο του έργου.
- Εάν οποτεδήποτε κατά τη διάρκεια της εκτέλεσης του έργου η πραγματική πρόοδος των εργασιών υπολείπεται της αναμενόμενης ή της προγραμματισμένης, κατά το Άρθρο 8.3 της παρούσας, και εφόσον δεν οφείλεται σε αιτία που θα αντιμετωπιστεί κατά τα οριζόμενα στο Άρθρο 8.4 της παρούσας, ο Ανάδοχος υποχρεούται με εντολή της Υπηρεσίας να υποβάλει αναθεωρημένο χρονοδιάγραμμα, συνοδευόμενο από αιτιολογική έκθεση, στην οποία ο Ανάδοχος θα περιγράψει τις προτεινόμενες μεθόδους που σκοπεύει να υιοθετήσει για την επιτάχυνση των εργασιών και την εμπρόθεσμη εκπλήρωση των συμβατικών του υποχρεώσεων.
- Εκτός εάν ορίσει διαφορετικά η Υπηρεσία, ο Ανάδοχος θα εφαρμόσει τις υπόψη προτεινόμενες μεθόδους, οι οποίες μπορεί να προϋποθέτουν αύξηση των ωρών εργασίας ή του αριθμού προσωπικού και του εξοπλισμού ή άλλες τροποποιήσεις, με ευθύνη, μέριμνα και δαπάνες του Αναδόχου και χωρίς ιδιαίτερη αποζημίωση.
- Ο Ανάδοχος υποχρεούται να τηρεί το ημερολόγιο του έργου, σύμφωνα με τα οριζόμενα στο **v.4412/16 (αρθ.146,κ.τ.λ.)** και τις εντολές της Υπηρεσίας. Αν ο Ανάδοχος δεν συμμορφωθεί με τα ανωτέρω, το ημερολόγιο θα συντάσσεται από την Υπηρεσία, θα κοινοποιείται σε αυτόν και θα θεωρείται ότι συντάχθηκε από τον Ανάδοχο. Στην περίπτωση αυτή, οι δαπάνες για τη σύνταξη του ημερολογίου θα βαρύνουν τον Ανάδοχο και θα παρακρατούνται από τις πιστοποιήσεις του έργου.

8.7 Ποινικές ρήτρες

Ισχύουν γενικά τα οριζόμενα στο **v.4412/16 (αρθ.148,κτλ.)**. Ειδικότερα:

8.7.1 Ποινικές ρήτρες υπέρβασης της συνολικής προθεσμίας

Ποινικές ρήτρες για παραβίαση προθεσμιών έργου

- Με τη σύμβαση ορίζονται οι ποινικές ρήτρες οι οποίες καταπίπτουν υπέρ του κυρίου του έργου, αν ο ανάδοχος υπερβεί, με υπαιτιότητα του, τη συνολική και τις τυχόν τεθείσες τμηματικές προθεσμίες κατασκευής του έργου. Οι ποινικές ρήτρες καταπίπτουν με αιτιολογημένη απόφαση της Διευθύνουσας Υπηρεσίας και παρακρατούνται από τον αμέσως επόμενο λογαριασμό του έργου. Η κατάπτωση των ποινικών ρητρών για υπέρβαση της συνολικής και των αποκλειστικών τμηματικών προθεσμιών δεν ανακαλείται. Οι ποινικές ρήτρες για υπέρβαση των ενδεικτικών

τμηματικών προθεσμιών ανακαλούνται υποχρεωτικά αν το έργο περατωθεί μέσα στη συνολική προθεσμία και τις εγκεκριμένες παρατάσεις της.

- Η ποινική ρήτρα που επιβάλλεται στον ανάδοχο για κάθε ημέρα υπέρβασης της συνολικής προθεσμίας ορίζεται σε δεκαπέντε τοις εκατό (15%) της μέσης ημερήσιας αξίας του έργου και επιβάλλεται για αριθμό ημερών ίσο με το είκοσι τοις εκατό (20%) της προβλεπόμενης από τη σύμβαση αρχικής συνολικής προθεσμίας. Για τις επόμενες ημέρες μέχρι ακόμα δεκαπέντε τοις εκατό (15%) της αρχικής συνολικής προθεσμίας η ποινική ρήτρα για κάθε ημέρα ορίζεται σε είκοσι τοις εκατό (20%) της μέσης ημερήσιας αξίας του έργου.
- Ως μέση ημερήσια αξία νοείται το πηλίκο του συνολικού χρηματικού ποσού της σύμβασης, μαζί με το ποσό των τυχόν συμπληρωματικών συμβάσεων χωρίς το Φόρο Προστιθέμενης Αξίας (Φ.Π.Α.), προς την εγκεκριμένη προθεσμία του έργου.
- Οι ποινικές ρήτρες που επιβάλλονται για την υπέρβαση της συνολικής προθεσμίας δεν επιτρέπεται να υπερβούν συνολικά ποσοστό έξι τοις εκατό (6%) του συνολικού ποσού της σύμβασης, χωρίς Φ.Π.Α.
- Αν προβλέπεται στην Ε.Σ.Υ. μπορεί με τη σύμβαση να περιοριστούν οι αναφερόμενοι χρόνοι της παρ.8.7.1.2 για την επιβολή των ποινικών ρητρών μέχρι το μισό, με ανάλογη αύξηση του ποσοστού της ημερήσιας ποινικής ρήτρας, διατηρουμένου του ανωτάτου ορίου της ποινικής ρήτρας.

8.7.2 Ποινικές ρήτρες υπέρβασης τμηματικών προθεσμιών

Εφόσον στη σύμβαση ορίζονται τμηματικές προθεσμίες, ορίζεται υποχρεωτικά και το ποσοστό των ποινικών ρητρών ανά ημέρα υπέρβασης, καθώς και ο συνολικός χρόνος για την επιβολή τους **σύμφωνα με το v.4412/16 (αρθ.148,κτλ.).**

8.7.3 Ποινικές ρήτρες μη συμμόρφωσης του Αναδόχου με το εγκεκριμένο «Πρόγραμμα Ποιότητας» του έργου

- Η ποινική ρήτρα που επιβάλλεται στον Ανάδοχο σε περίπτωση μη συμμόρφωσης με το εγκεκριμένο «Πρόγραμμα Ποιότητας» του έργου, όπως ο ίδιος το έχει προετοιμάσει και έχει εγκριθεί ή παρεμπόδισης του σχετικού ελέγχου συμμόρφωσης από την Υπηρεσία, ορίζεται ίση προς το 25% της μέσης ημερήσιας αξίας του έργου και επιβάλλεται μόνο κατόπιν προγραμματισμένης Επιθεώρησης, που γνωστοποιείται στον Ανάδοχο τουλάχιστον δεκαπέντε (15) ημερολογιακές ημέρες πριν από την διεξαγωγή της. Η ίδια ποινική ρήτρα επιβάλλεται στον Ανάδοχο σε κάθε περίπτωση μη έγκαιρης γραπτής ειδοποίησης της Υπηρεσίας εκ μέρους του Αναδόχου, για παρουσία εκπροσώπου της Υπηρεσίας σε τυχόν έλεγχο του Αναδόχου από Επίσημο Φορέα Πιστοποίησης.
- Η επιβολή ποινικής ρήτρας έπεται υποχρεωτικά της μη συμμόρφωσης στις υποδείξεις της «Έκθεσης Επιθεώρησης Διασφάλισης Ποιότητας», που συντάσσεται από την Υπηρεσία και κοινοποιείται στον Ανάδοχο και στην οποία αναφέρονται οι μη συμμορφώσεις που καταγράφηκαν και ορίζεται χρονικό διάστημα για διορθωτικές ενέργειες.
- Είναι δυνατό, κατά την κρίση της Υπηρεσίας και εφ' όσον πρόκειται για ήσσονος σημασίας μη συμμορφώσεις, να υποβάλλεται «Έκθεση Επιθεώρησης Διασφάλισης Ποιότητας» στον Ανάδοχο, χωρίς να επιβάλλεται η αντίστοιχη ποινική ρήτρα.
- Η ποινική ρήτρα που επιβάλλεται στον Ανάδοχο, σε περίπτωση μη πλήρους συμμόρφωσης με όσα αναφέρονται στην τελευταία κοινοποιηθείσα «Έκθεση Επιθεώρησης Διασφάλισης Ποιότητας», ορίζεται ίση με το 150% της ποινικής ρήτρας, που είχε επιβληθεί με την αμέσως προηγούμενη «Έκθεση Επιθεώρησης Διασφάλισης Ποιότητας», τρωμένων όσον αναφέρονται στην προηγούμενη παράγραφο και εφ' όσον έχει ειδοποιηθεί γραπτώς ο Ανάδοχος ότι η Επιθεώρηση θα αφορά αποκλειστικά τις μη συμμορφώσεις ως προς την τελευταία «Έκθεση Επιθεώρησης Διασφάλισης Ποιότητας».

8.7.4 Επιβολή ποινικών ρητρών

- Οι ποινικές ρήτρες επιβάλλονται με απόφαση της Διευθύνουσας Υπηρεσίας και παρακρατούνται από τον αμέσως επόμενο λογαριασμό του έργου. Με ίδια απόφαση ανακαλούνται οι ποινικές ρήτρες για τις ενδεικτικές τμηματικές προθεσμίες αν το έργο περατωθεί μέσα στη συνολική προθεσμία και τις τυχόν εγκεκριμένες γενικές παρατάσεις.
- Οι ποινικές ρήτρες του παρόντος άρθρου είναι επιπρόσθετες στις ποινικές ρήτρες που τυχόν προβλέπονται για παραλείψεις ενεργειών του Αναδόχου στους λοιπούς όρους της παρούσας και των λοιπών συμβατικών τευχών.

8.8 Διακοπή εργασιών

- Η Υπηρεσία διατηρεί το δικαίωμα να εκδώσει οποτεδήποτε κατά τη διάρκεια της εκτέλεσης των έργων εντολή στον Ανάδοχο περί διακοπής των εργασιών σε τμήμα του έργου ή/και σε ολόκληρο το έργο. Κατά τη διάρκεια της υπόψη διακοπής, ο Ανάδοχος αποκλειστικά πλήρως και μόνο αυτός υποχρεούται να προστατεύει και φυλάσσει τα ανωτέρω τμήματα του έργου ή/και να αποθηκεύσει και φυλάσσει τα τυχόν υλικά επί τόπου, περιλαμβανομένων των μηχανημάτων / εξοπλισμού / έτοιμων ή ημικατεργασμένων προϊόντων, που προορίζονται για ενσωμάτωση στα μόνιμα έργα, έναντι φθοράς, απώλειας ή βλάβης.
- Η Υπηρεσία διατηρεί το δικαίωμα, κατά την απόλυτη κρίση της, να ανακοινώσει την αιτία της εντελλόμενης διακοπής των εργασιών. Εφόσον υπάρξει τέτοια ανακοίνωση και η αιτία της διακοπής οφείλεται σε ευθύνη του Αναδόχου, τα Άρθρα 8.9, 8.10 και 8.11 δεν θα έχουν ισχύ.

8.9 Συνέπειες διακοπής εργασιών

- Ισχύουν τα οριζόμενα στο **v.4412/16 (αρθ.161,163,κτλ.).**
- Ο Ανάδοχος δεν δικαιούται παράτασης προθεσμίας ή/και αποζημίωσης για τις περιπτώσεις επανόρθωσης των συνεπειών τυχόν ελλειψών μελετών / ερευνών που θα έπρεπε να συνταχθούν / ελεγχθούν ή συντάχθηκαν με ευθύνη του κατά τα οριζόμενα στα συμβατικά τεύχη, ελαττωματικής εργασίας ή υλικών, ή για περίπτωση μη προστασίας ή/και φύλαξης των τμημάτων του έργου όπου διεκόπησαν οι εργασίες, ή/και μη αποθήκευσης ή/και φύλαξης των τυχόν υλικών κλπ., κατά τα οριζόμενα στο Άρθρο 8.8 ανωτέρω.

8.10 Πληρωμή ενσωματούμενου εξοπλισμού και υλικών στο ενδεχόμενο διακοπής εργασιών

Ισχύουν τα οριζόμενα στο [v.4412/16 \(αρθ.161,163,κτλ.\)](#).

8.11 Παρατεταμένη διακοπή εργασιών

Ισχύουν τα οριζόμενα στο [v.4412/16 \(αρθ.161,162,163,κτλ.\)](#).

8.12 Επανεκκίνηση εργασιών

Μετά από εντολή της Υπηρεσίας για επανεκκίνηση των εργασιών, ο Ανάδοχος και η Υπηρεσία θα επιθεωρήσουν από κοινού τα τμήματα των έργων και τα υλικά κλπ., στα οποία αφορούσε η εντολή διακοπής. Ο Ανάδοχος υποχρεούται στην πλήρη αποκατάσταση οποιασδήποτε φθοράς, ελαττώματος ή απώλειας στα υπόψη τμήματα / υλικά κλπ., που τυχόν επήλθε κατά τη διάρκεια της διακοπής των εργασιών, με μέριμνα, ευθύνη και δαπάνη του, χωρίς ιδιαίτερη αποζημίωση.

9. ΔΟΚΙΜΕΣ ΚΑΤΑ ΤΗΝ ΠΕΡΑΤΩΣΗ

9.1 Υποχρεώσεις Αναδόχου

- Ο Ανάδοχος υποχρεούται στην εκτέλεση των κάθε φύσης δοκιμών παραλαβής κατά την περάτωση του έργου ή τμημάτων του, σύμφωνα με το παρόν άρθρο και το Άρθρο 7.4, αφού υποβάλει όλα τα απαιτούμενα δικαιολογητικά και παραδοτέα που ορίζονται στα συμβατικά τεύχη ή που θα ζητηθούν συμπληρωματικά από την Υπηρεσία κατά τη σύμβαση.
- Ο Ανάδοχος υποχρεούται να ειδοποιήσει εγγράφως την Υπηρεσία τουλάχιστον είκοσι μια (21) ημέρες πριν από την ημερομηνία κατά την οποία θα είναι έτοιμος για τη διεξαγωγή των δοκιμών. Εκτός εάν συμφωνηθεί διαφορετικά, οι δοκιμές θα εκτελεστούν εντός δύο (2) εβδομάδων από την ημερομηνία αυτή, σύμφωνα με τις οδηγίες της Υπηρεσίας.
- Με την επιτυχή ολοκλήρωση των ανωτέρω δοκιμών του περατωθέντος έργου ή τμημάτων του, ο Ανάδοχος υποχρεούται να υποβάλει στην Υπηρεσία τα αποτελέσματα των υπόψη δοκιμών.

9.2 Καθυστέρηση διεξαγωγής δοκιμών

- Εάν η καθυστέρηση διεξαγωγής των δοκιμών παραλαβής κατά την περάτωση οφείλεται σε υπαιτιότητα του ΚτΕ, ισχύουν τα οριζόμενα στο [v.4412/16 \(αρθ.136,κτλ.\)](#).
- Εάν η καθυστέρηση διεξαγωγής των δοκιμών παραλαβής κατά την περάτωση οφείλεται σε υπαιτιότητα του Αναδόχου, η Υπηρεσία διατηρεί το δικαίωμα να εκδώσει εντολή προς τον Ανάδοχο για διεξαγωγή των δοκιμών εντός είκοσι μια (21) ημερών από την παραλαβή της υπόψη εντολής. Ο Ανάδοχος υποχρεούται να εκτελέσει τις δοκιμές εντός της ως άνω διορίας σε συνεννόηση με την Υπηρεσία.
- Εάν ο Ανάδοχος δεν εκτελέσει τις αναγκαίες δοκιμές εντός της ορισθείσας διορίας, ο ΚτΕ διατηρεί το δικαίωμα της διεξαγωγής τους, με ευθύνη, δαπάνη και για λογαριασμό του Αναδόχου και να κοινοποιήσει σε αυτόν τα αποτελέσματα των δοκιμών. Στην περίπτωση αυτή, θα θεωρηθεί ότι οι δοκιμές εκτελέστηκαν ως εάν ο Ανάδοχος ήταν παρών και τα αποτελέσματα θα θεωρηθούν ακριβή και έγκυρα.

9.3 Επανάληψη δοκιμών

Εάν το έργο ή τμήμα του δεν καταστεί δυνατό να παραληφθεί εξ αιτίας αστοχίας κατά τη διεξαγωγή των δοκιμών παραλαβής, θα εφαρμόζεται το Άρθρο 7.5 της παρούσας και οι σχετικές δοκιμές θα επαναληφθούν σε εύλογο χρόνο, με τους ίδιους όρους που ορίζονται στην παρούσα και στα λοιπά συμβατικά τεύχη.

9.4 Αστοχία δοκιμών παραλαβής κατά την περάτωση

Ισχύουν τα οριζόμενα στο [v.4412/16 \(αρθ.138,157,159,160,168,κτλ.\)](#)

10. ΠΕΡΑΤΩΣΗ ΤΩΝ ΕΡΓΑΣΙΩΝ ΚΑΙ ΠΑΡΑΛΑΒΗ ΤΟΥ ΕΡΓΟΥ ΑΠΟ ΤΟΝ ΕΡΓΟΔΟΤΗ

- Για τις έννοιες και τις διαδικασίες έκδοσης / συντέλεσης των:
 - Διοικητικής παραλαβής για χρήση,
 - Βεβαίωσης περάτωσης εργασιών κατασκευής του έργου,
 - Προσωρινής παραλαβής του έργου που κατασκευάστηκε,
 - Χρόνου εγγύησης και υποχρεωτικής (με μέριμνα και δαπάνες του Αναδόχου) συντήρησης του έργου που κατασκευάστηκε,
 - Οριστικής παραλαβής του έργου,

ισχύουν τα οριζόμενα στο **v.4412/16 (αρθ.157,168,169,170,171,172,κτλ.)**.

- Η προσωρινή παραλαβή του έργου θα γίνει σύμφωνα με τα οριζόμενα στο **v.4412/16 (αρθ.170,κτλ.)**. Η κατά το **Άρθρο 170, παρ. 2 του v.4412/16** έννοια της τελικής επιμέτρησης διαστέλλεται και περιλαμβάνει και το Μητρώο του Έργου καθώς και το Φάκελο Ασφάλειας και Υγείας του Έργου.
- Ο χρόνος εγγύησης, κατά τον οποίο ο Ανάδοχος φέρει τον κίνδυνο του έργου και υποχρεούται στη συντήρησή του, ορίζεται σύμφωνα με το **v.4412/16 (αρθ.171,κτλ.)**. Τυχόν μεγαλύτεροι χρόνοι συντήρησης, πέραν των δεκαπέντε μηνών, για το σύνολο του έργου ή για τμήματα αυτού εξειδικεύονται στην ΕΣΥ.
- Επισημαίνεται ότι στις δαπάνες συντήρησης κατά το χρόνο εγγύησης περιλαμβάνονται και οι οποιοσδήποτε δαπάνες συντήρησης.

11. ΕΥΘΥΝΗ ΕΛΑΤΤΩΜΑΤΩΝ

- Εν προκειμένω ισχύουν τα οριζόμενα στο **v.4412/16 (αρθ.157,159,κτλ.)**.
- Ο Ανάδοχος θα είναι υπεύθυνος για την εκτέλεση, με δική του οικονομική επιβάρυνση, όλων των εργασιών επισκευών, διορθώσεων ή ανακατασκευών και για την επανόρθωση όλων των ελλείψεων, συρρικνώσεων, ατελειών ή άλλων ελαττωμάτων που τυχόν θα εμφανισθούν στο έργο μέσα στο χρόνο συντήρησης από τη βεβαιωμένη περάτωση του έργου, με την προϋπόθεση ότι, κατά την άποψη του ΚτΕ, οι εργασίες αυτές θα προκύψουν λόγω χρησιμοποίησης ακατάλληλων υλικών ή μη ικανοποιητικής εργασίας κατά την κατασκευή.
- Η Υπηρεσία και ο Ανάδοχος θα επιθεωρούν από κοινού το έργο σύμφωνα με το εγκεκριμένο χρονοδιάγραμμα συντήρησής του και τουλάχιστον μια φορά κάθε πέντε μήνες κατά την περίοδο της συντήρησης με σκοπό τη διαπίστωση τυχόν τέτοιων ελαττωμάτων.
- Σε περίπτωση που ο Ανάδοχος αρνηθεί να εκτελέσει τις τυχόν επανορθωτικές εργασίες ή εργασίες αποκατάστασης, σύμφωνα με το παρόν Άρθρο, που αποτελούν υποχρέωσή του και μάλιστα σε εύλογο χρόνο (ανάλογα με το είδος της βλάβης) και σε βαθμό που να ικανοποιούν εύλογα την Υπηρεσία, η Υπηρεσία θα δικαιούται να αναθέσει σε τρίτους την εκτέλεση των εργασιών αυτών και να εισπράξει το κόστος τους καθ' οιονδήποτε τρόπο από τον Ανάδοχο.

12.1 Εργασίες προς επιμέτρηση

Ισχύουν τα οριζόμενα στο [v.4412/16 \(αρθ.151,κτλ.\)](#).

- Προκειμένου να εκδοθεί λογαριασμός οι επιμετρήσεις πρέπει να είναι πλήρεις, σύμφωνα με τα καθοριζόμενα στα Άρθρα 12.2 και 14.3 της παρούσας.
- Οι προβλέψεις του Άρθρου 151,παρ. 3 του [v.4412/16](#) διευρύνονται και θα αναφέρονται τόσο στα ποσοτικά στοιχεία όσο, κυρίως, και στα ποιοτικά στοιχεία των αφανών εργασιών.
- Οι καταχωρήσεις στα επιμετρητικά φύλλα πρέπει να γίνονται με κάθε δυνατή ακρίβεια και, εφόσον απαιτείται, να συμπληρώνονται με σκαριφήματα ή σχέδια ή οποιαδήποτε άλλα στοιχεία κρίνεται σκόπιμο. Η Υπηρεσία έχει το δικαίωμα να αρνείται την καταχώρηση στα επιμετρητικά φύλλα ελαττωματικών εργασιών ή ακατάλληλων υλικών. Διευκρινίζεται ακόμη ότι σε καμία περίπτωση η καταχώρηση στα επιμετρητικά φύλλα δεν αποτελεί απόδειξη ότι η εργασία είναι ικανοποιητική ή τα υλικά κατάλληλα. Τα οποιαδήποτε ελαττώματα, σφάλματα, παραλείψεις ή ατέλειες διέπονται από τις διατάξεις του Άρθρου 7.1 της παρούσας.
- Οι επιμετρήσεις συντάσσονται πάντοτε με βάση τις διαστάσεις ή/και τις ποσότητες που φαίνονται στα εγκεκριμένα σχέδια και σύμφωνα με τα οριζόμενα στις ΤΣΥ (ΓΤΣΥ και ΕΤΣΥ), ακόμη και στην περίπτωση που κατά τη λήψη των επιμετρητικών στοιχείων οι πραγματικές διαστάσεις ή/και ποσότητες είναι μεγαλύτερες από τις αντίστοιχες των εγκεκριμένων σχεδίων, εκτός αν υπάρχει γραπτή εντολή της Υπηρεσίας για αυτό. Αν οι πραγματικές διαστάσεις ή/και ποσότητες είναι μικρότερες από τις αντίστοιχες των εγκεκριμένων σχεδίων, θα γίνονται δεκτές από την Υπηρεσία και θα πληρώνονται ανάλογα στον Ανάδοχο μόνον εφόσον, κατά την κρίση της, οι μικρότερες διαστάσεις δεν θέτουν σε κίνδυνο την ασφάλεια του έργου και δεν δημιουργούν κακοτεχνία, για την οποία ισχύουν οι διατάξεις του Άρθρου 7.1 της παρούσας.

12.2 Μεθοδολογία επιμέτρησης εργασιών

- Ο τρόπος επιμέτρησης των διαφόρων ειδών εργασιών είναι αυτός που καθορίζεται από τα σχετικά άρθρα των ΤΣΥ (ΓΤΣΥ και ΕΤΣΥ), του τιμολογίου και των λοιπών συμβατικών τευχών. Για κάθε είδος εργασιών, για τις οποίες τυχόν δεν ορίζεται στα ανωτέρω τεύχη τρόπος επιμέτρησης, επιμετρούνται και πληρώνονται οι μονάδες που έχουν πραγματικά εκτελεσθεί, χωρίς να λαμβάνονται υπόψη τυχόν αντίθετες πρακτικές, συνήθειες ή έθιμα.
- Όλα τα επιμετρητικά στοιχεία υποβάλλονται από τον Ανάδοχο στην Υπηρεσία σε έντυπη και σε ηλεκτρονική μορφή ως αρχείο Η/Υ σε δισκέτα, στον τύπο που θα συμφωνηθεί με την Υπηρεσία. Η σχετική δαπάνη βαρύνει τον Ανάδοχο και είναι ανηγμένη στην προσφορά του.
- Κατά την εκτέλεση του έργου τηρείται με μέριμνα και ευθύνη του Αναδόχου βιβλίο καταμέτρησης αφανών εργασιών σε βιβλιοδετημένα τεύχη με διπλότυπες αριθμημένες σελίδες.
- Ο Ανάδοχος οφείλει να προμηθευτεί αρμόδια και να λάβει υπόψη του κατά τη σύνταξη των επιμετρήσεων τις τυχόν υπάρχουσες διαδικασίες ελέγχου επιμετρήσεων της Υπηρεσίας.

12.3 Πιστοποίηση εργασιών

Οι πιστοποιήσεις, για τις εργασίες που πράγματι εκτελέστηκαν, συντάσσονται σύμφωνα με τις διατάξεις των Άρθρων [152,153,154,155,156,159,κτλ. του v.4412/16](#).

12.4 Παραλείψεις κατά την επιμέτρηση

Ο Ανάδοχος δεν έχει το δικαίωμα να καλύψει τα αφανή τμήματα του έργου προτού να ληφθούν τα στοιχεία για τη σύνταξη των σχετικών Πρωτοκόλλων Αφανών Εργασιών. Ο Ανάδοχος υποχρεούται, μέχρι και την οριστική παραλαβή, εφόσον το ζητήσει η Υπηρεσία, να αποκαλύπτει οποιοδήποτε τμήμα αφανούς εργασίας για έλεγχο τυχόν ελαττωμάτων, ελλείψεων, βλαβών ή ατελειών.

13. ΤΡΟΠΟΠΟΙΗΣΕΙΣ ΚΑΙ ΠΡΟΣΑΡΜΟΓΕΣ

13.1 Δικαίωμα τροποποιήσεων

Η Υπηρεσία δικαιούται, κατά τη διάρκεια της κατασκευής του έργου και υπό τις προϋποθέσεις του Άρθρου 13.3 της παρούσας, να επιφέρει τροποποιήσεις στη μορφή του έργου, στην ποιότητα, στο είδος ή στην ποσότητα των εργασιών, αν η αρτιότητα, η λειτουργικότητα και η οικονομία του έργου το επιβάλλουν. Ο Ανάδοχος δεν δικαιούται να προβεί σε καμία αντίστοιχη τροποποίηση χωρίς έγγραφη εντολή της Υπηρεσίας.

13.2 Ανάλυση λειτουργικής αξίας

- Εφόσον προβλέπεται στην ΕΣΥ, κατά τη διάρκεια της εκτέλεσης των έργων μπορεί να προταθούν εγγράφως από τον Ανάδοχο τροποποιήσεις, οι οποίες θα επιτύχουν κατά την άποψή του ένα ή περισσότερα από τα ακόλουθα, εφόσον υιοθετηθούν:
 - Θα επιταχύνουν την περάτωση του έργου,
 - Θα μειώσουν το κόστος κατασκευής, λειτουργίας ή συντήρησης του έργου,
 - Θα βελτιώσουν την αποδοτικότητα ή την αξία του έργου για λογαριασμό του ΚτΕ,
 - Θα ωφελήσουν περαιτέρω τον ΚτΕ κατά οποιοδήποτε τρόπο.
- Η κατά τα ανωτέρω πρόταση τροποποίησης θα συνταχθεί, τεκμηριωθεί και υποβληθεί με πρωτοβουλία, ευθύνη, μέριμνα και δαπάνες του Αναδόχου, χωρίς να δικαιούται οποιαδήποτε πρόσθετη αμοιβή ή αποζημίωση, είτε γίνει δεκτή είτε απορριφθεί από την Υπηρεσία.
- Οι προϋποθέσεις ενεργοποίησης του παρόντος άρθρου, καθώς και σύνταξης, τεκμηρίωσης, υποβολής, ελέγχου, έγκρισης, εφαρμογής κλπ. της πρότασης του Αναδόχου και κάθε άλλη σχετική λεπτομέρεια ορίζεται στην ΕΣΥ.

13.3 Διαδικασία τροποποιήσεων

Ισχύουν τα οριζόμενα στο [v.4412/16 \(αρθ.155,156,κτλ.\)](#).

13.4 Πληρωμή τροποποιήσεων

Ισχύουν τα οριζόμενα στο [v.4412/16 \(αρθ.155,156,κτλ.\)](#).

13.5 Ποσό απροβλέπτων

Ισχύουν τα οριζόμενα στο [v.4412/16 \(αρθ.155,156,κτλ.\)](#).

13.6 Απολογιστικές εργασίες

Ισχύουν τα οριζόμενα στο [v.4412/16 \(αρθ.155,156,κτλ.\)](#).

13.7 Προσαρμογές οφειλόμενες σε τροποποιήσεις του θεσμικού πλαισίου

Για την τυχόν προσαρμογή του χρονοδιαγράμματος του έργου εξ αιτίας ουσιωδών, κατά την κρίση της Υπηρεσίας, τροποποιήσεων στο θεσμικό πλαίσιο ή σε κανόνες ή σε κανονισμούς που καθιερώθηκαν ως υποχρεωτικές μετά την ανάθεση του έργου, ισχύουν τα οριζόμενα στα Άρθρα 8.3 και 8.4 της παρούσας. Για την κάλυψη τυχόν πρόσθετων δαπανών που προκύπτουν εξ αιτίας ουσιωδών τροποποιήσεων κατά τα ανωτέρω, ισχύουν τα οριζόμενα στο [v.4412/16 \(αρθ.155,156,κτλ.\)](#).

13.8 Αναθεώρηση τιμών

Ισχύουν τα οριζόμενα στο [v.4412/16 \(αρθ.153,κτλ\)](#). Πέραν των αναγνωριζόμενων περιπτώσεων αναθεώρησης, αποκλείεται η αναπροσαρμογή του εργολαβικού ανταλλάγματος ή η διάλυση των συμβάσεων δημοσίων έργων, κατ' εφαρμογή των διατάξεων των άρθρων 288 ή 388 του Αστικού Κώδικα ένεκα της τυχόν αυξομείωσης των τιμών.

14. ΣΥΜΒΑΤΙΚΟ ΤΙΜΗΜΑ ΚΑΙ ΠΛΗΡΩΜΕΣ

14.1 Συμβατικό τίμημα

14.1.1 Περιεχόμενα των τιμών μονάδος του τιμολογίου και δαπάνες που βαρύνουν τον Ανάδοχο

- Οι συμβατικές τιμές μονάδας που ισχύουν, αναφέρονται σε εργασίες πλήρως περαιωμένες σύμφωνα με τους όρους της σύμβασης. Οι τιμές αυτές, προσαυξημένες κατά το κατά νόμο ποσοστό γενικών εξόδων και εργολαβικού οφέλους του Αναδόχου, περιλαμβάνουν όλες τις απαραίτητες εργασίες για την πλήρη και έντεχνη κατασκευή των έργων, καλύπτοντας όλες τις δαπάνες του Αναδόχου, άμεσες ή έμμεσες και, με την επιφύλαξη των περί αναθεώρησης τιμών κειμένων διατάξεων, αποτελούν πλήρη αποζημίωση του Αναδόχου για την κατά ανωτέρω εκτέλεση των εργασιών.
- Κάθε τιμή μονάδας ή/και κατ' αποκοπή τίμημα της προσφοράς περιλαμβάνει όλες τις κάθε είδους επιβαρύνσεις από φόρους, τέλη, δασμούς, ειδικούς φόρους κλπ. Το ίδιο ισχύει και για τις νέες τιμές μονάδας που τυχόν θα εφαρμοσθούν. Ρητά καθορίζεται ότι σε κάθε τιμή μονάδας περιλαμβάνονται οι δασμοί και λοιποί φόροι, τέλη εισφοράς και δικαιώματα για προμήθειες εξοπλισμού και εφοδίων γενικά του έργου και, προκειμένου για είδη εσωτερικού, ο φόρος κύκλου εργασιών (ΦΚΕ) όπου ισχύει, τα τέλη χαρτοσήμου όπου ισχύουν, και γενικότερα όλοι οι φόροι, δασμοί, τέλη, κρατήσεις, κλπ., που θα ισχύουν κατά την εκτέλεση του έργου. Στις ανωτέρω επιβαρύνσεις περιλαμβάνεται και αυτή του άρθρου 27 του Ν 2166/93.
- Ο Φόρος Προστιθέμενης Αξίας (ΦΠΑ) επί των τιμολογίων εισπράξεων του Αναδόχου επιβαρύνει τον ΚτΕ.

14.1.2 Τιμές μονάδος νέων εργασιών

- Ο Ανάδοχος υποχρεούται να εκτελέσει τυχόν πρόσθετες εργασίες, κατόπιν εντολής της Υπηρεσίας κατά το Άρθρο 13.1 της παρούσας, με τις συμβατικές τιμές ή με τιμές μονάδος νέων εργασιών. Για την τροποποίηση των ποσοτήτων εργασιών που προβλέπονται στον προϋπολογισμό του έργου ή την προσθήκη νέων εργασιών, ισχύουν τα οριζόμενα στο Άρθρο 13.3 της παρούσας.
- Για τον κανονισμό τιμών μονάδος νέων εργασιών, όπου από την ΕΣΥ προβλέπεται ότι θα εφαρμόζονται τα εγκεκριμένα ή συμβατικά αναλυτικά τιμολόγια (αναλύσεις τιμών) διευκρινίζεται ότι αυτά θα εφαρμόζονται άσχετα με τα μέσα, που χρησιμοποιούνται ή θα χρησιμοποιηθούν από τον Ανάδοχο για την εκτέλεση των εργασιών (δηλαδή μικρού ή μεγάλου αριθμού μηχανημάτων, των γνωστών ή άλλων τύπων, καινούργιων ή όχι, με εργατικά χέρια μερικά ή συνολικά, σε μικρή ή σε μεγάλη αναλογία, κλπ.).
- Στην ΕΣΥ αναφέρονται ποια εγκεκριμένα ή συμβατικά τιμολόγια (αναλύσεις τιμών) ισχύουν για τις τιμές μονάδος νέων εργασιών του έργου.

14.2 Προκαταβολή

- Επιτρέπεται η χορήγηση προκαταβολής στον Ανάδοχο κατά τις διατάξεις του **v.4412/16 (αρθ.150,κτλ)**, εφ' όσον και μόνο η χορήγηση αυτή έχει προβλεφθεί από τη Διακήρυξη Δημοπρασίας.
- Η χορήγηση προκαταβολής πραγματοποιείται με αίτηση του Αναδόχου με αιτιολόγηση των ειδικών λόγων χορήγησής της και μετά την εγκατάσταση εργοταξίου από τον Ανάδοχο επί τόπου του έργου.
- Πρόσθετη προκαταβολή, λόγω αύξησης της συμβατικής δαπάνης του έργου (με έγκριση Ανακεφαλαιωτικού Πίνακα Εργασιών), δεν θα χορηγείται.

14.3 Αίτηση για λογαριασμό / πιστοποίηση ενδιάμεσης πληρωμής

- Οι πιστοποιήσεις, για τις εργασίες που πράγματι εκτελέστηκαν, θα συντάσσονται σύμφωνα με τις διατάξεις του Άρθρου 152 του **v.4412/16**, όπως ισχύουν.
- Στο λογαριασμό θα επισυνάπτονται όλα τα σχετικά δικαιολογητικά κατά το Άρθρο 152 του **v.4412/16**, οι βεβαιώσεις προόδου, τα δικαιολογητικά / πιστοποιητικά που αφορούν τους ποιοτικούς ελέγχους υπογεγραμμένα από όλα τα ενδιαφερόμενα μέρη, όλα τα προβλεπόμενα στο Πρόγραμμα Ποιότητας του έργου, καθώς και τα δικαιολογητικά των κρατήσεων, φορολογικής ενημερότητας κλπ., που απαιτούνται κατά τους όρους της παρούσας, του **v.4412/16 (αρθ.155,156,κτλ)** και σύμφωνα με την κείμενη νομοθεσία. Αν συντρέχουν περιπτώσεις επιβολής ποινικής ρήτηρας, προστίμων κλπ. (κατά του όρους των συμβατικών τευχών) αυτές θα απομειώνουν το πιστοποιούμενο ποσό.
- Ο Ανάδοχος υποχρεούται κατά την υποβολή των εκάστοτε λογαριασμών να προσκομίζει και τα παραστατικά στοιχεία πληρωμής τελών των κάθε φύσης χρησιμοποιούμενων στο έργο μηχανημάτων (ιδιόκτητων ή όχι), σύμφωνα με το Ν 2052/92.
- Κάθε λογαριασμός υποβάλλεται από τον Ανάδοχο στην Υπηρεσία σε έντυπη και σε ηλεκτρονική μορφή ως αρχείο Η/Υ σε δισκέτα, στον τύπο που θα συμφωνηθεί με την Υπηρεσία. Η σχετική δαπάνη βαρύνει τον Ανάδοχο και είναι ανηγμένη στην προσφορά του.

14.4 Χρονοδιάγραμμα τμηματικών πληρωμών

Εκτός εάν ορίζεται διαφορετικά στην ΕΣΥ, οι πιστοποιήσεις, για τις εργασίες που πράγματι εκτελέστηκαν, θα συντάσσονται σύμφωνα με τις διατάξεις του Άρθρου 14.3 ανωτέρω, σε χρονικά διαστήματα όχι μικρότερα από ένα μήνα.

14.5 Εξοπλισμός και υλικά που ενσωματώνονται στο έργο

Ισχύουν τα οριζόμενα στο **v.4412/16 (αρθ.152,162,κτλ)**.

14.6 Έκδοση λογαριασμού / πιστοποίησης ενδιάμεσης πληρωμής

Ισχύουν τα οριζόμενα στα Άρθρα 12.3 και 14.3 της παρούσας.

14.7 Πληρωμές

Ισχύουν τα οριζόμενα στο [v.4412/16](#) (αρθ.152,153,154,155,156,157,159,κτλ).

14.8 Καυστέρηση πληρωμών

Ισχύουν τα οριζόμενα στο [v.4412/16](#) (αρθ.136,152,κτλ).

14.9 Πληρωμή κρατήσεων / επιστροφή εγγυήσεων

- Πριν από κάθε προώθηση λογαριασμού για πληρωμή από τον υπόλογο του έργου, θα προσκομίζονται από τον Ανάδοχο, πέρα από τα λοιπά δικαιολογητικά και τα παραστατικά καταβολής της Εθνικής Τράπεζας της Ελλάδος από τα οποία θα φαίνεται ότι κατατέθηκε στον τηρούμενο εκεί σχετικό λογαριασμό το ποσοστό που προβλέπεται ως κράτηση από τις διατάξεις του Άρθρου 27, παρ. 34 έως 37 του Ν 2166/93 (ΦΕΚ 137 Α/24-8-93).
- Για την επιστροφή των εγγυήσεων ισχύουν τα οριζόμενα στο [v.4412/16](#) (αρθ.72,κτλ).

14.10 Δήλωση περάτωσης εργασιών

Ισχύουν τα οριζόμενα στο [v.4412/16](#) (αρθ.168,κτλ).

14.11 Αίτηση για λογαριασμό / πιστοποίηση τελικής πληρωμής

Ισχύουν τα οριζόμενα στο [v.4412/16](#) (αρθ.152,κτλ).

14.12 Εκκαθάριση αμοιβαίων απαιτήσεων

Ισχύουν τα οριζόμενα στο [v.4412/16](#) (αρθ.152,172,173,174,175,176,κτλ).

14.13 Έκδοση λογαριασμού / πιστοποίησης τελικής πληρωμής

Ισχύουν τα οριζόμενα στο [v.4412/16](#) (αρθ.152,κτλ) .

14.14 Λήξη ευθύνης εργοδότη

Ισχύουν τα οριζόμενα στο [v.4412/16](#).

14.15 Νόμισμα συναλλαγών

Εκτός εάν ορίζεται διαφορετικά στη σύμβαση, όλες οι συναλλαγές μεταξύ του ΚΤΕ και του Αναδόχου θα υπολογίζονται και εκφράζονται σε ΕΥΡΩ και θα πραγματοποιούνται σε ΕΥΡΩ, σύμφωνα με τις διατάξεις που διέπουν τις πληρωμές του Προγράμματος Δημοσίων Επενδύσεων.

15. ΕΚΠΤΩΣΗ ΑΝΑΔΟΧΟΥ - ΔΙΑΛΥΣΗ ΤΗΣ ΣΥΜΒΑΣΗΣ ΑΠΟ ΤΟΝ ΕΡΓΟΔΟΤΗ

15.1 Ειδοποίηση για επανορθώσεις (ειδική διαταγή – ειδική πρόσκληση)

Ισχύουν τα οριζόμενα στο [v.4412/16 \(αρθ.136,138,157,159,160,172,κτλ\)](#).

15.2 Έκπτωση Αναδόχου

Ισχύουν τα οριζόμενα στο [v.4412/16 \(αρθ.160,κτλ\)](#).

15.3 Δικαίωμα του ΚτΕ για διάλυση της σύμβασης

Ο ΚτΕ διατηρεί το δικαίωμα να διαλύσει τη σύμβαση οποτεδήποτε κατά τη διάρκειά της. Στην περίπτωση αυτή ισχύουν [ανάλογα τα άρθρα του v.4412/16 \(αρθ.161,162,163,157,κτλ\)](#).

16. ΔΙΑΛΥΣΗ ΤΗΣ ΣΥΜΒΑΣΗΣ ΑΠΟ ΤΟΝ ΑΝΑΔΟΧΟ

16.1 Δικαίωμα διακοπής εργασιών από τον Ανάδοχο

Ισχύουν τα οριζόμενα στο [v.4412/16 \(αρθ.152,κτλ\)](#).

16.2 Διάλυση της σύμβασης από τον Ανάδοχο

Ισχύουν τα οριζόμενα στο [v.4412/16 \(αρθ.161,162,κτλ\)](#) και στο Άρθρο 13.8 της παρούσας.

16.3 Πληρωμή κατά τη διάλυση της σύμβασης

Ισχύουν τα οριζόμενα στο [v.4412/16 \(αρθ.163,κτλ\)](#).

17. ΑΝΑΛΗΨΗ ΚΙΝΔΥΝΩΝ ΚΑΙ ΕΥΘΥΝΕΣ

17.1 Εγγυήσεις

Για τις απαιτήσεις παροχής εγγυήσεων εκ μέρους του Αναδόχου ισχύουν τα οριζόμενα στα Άρθρα 4.2, 14.2 και 14.3 της παρούσας.

17.2 Ευθύνη Αναδόχου

- Σύμφωνα με τα συμβατικά τεύχη και τις διατάξεις του [v.4412/16](#), τόσο για την εφαρμογή των μελετών, όσο και για την ποιότητα και αντοχή των έργων, μόνος υπεύθυνος είναι ο Ανάδοχος. Ο κάθε φύσης έλεγχος που θα ασκηθεί από την Υπηρεσία δεν απαλλάσσει με κανένα τρόπο τον Ανάδοχο από τη σχετική ευθύνη.
- Όμοια, ο Ανάδοχος είναι εξ ολοκλήρου μόνος υπεύθυνος για την επιλογή των υλικών που θα χρησιμοποιηθούν, τη χρησιμοποίηση αυτών και την εκτέλεση των εργασιών κατά τους όρους της παρούσας και των λοιπών εγκεκριμένων συμβατικών τευχών και σχεδίων.
- Οι απαιτήσεις ασφάλισης εκ μέρους του Αναδόχου του έργου, του ΚτΕ, των εκπροσώπων του, του προσωπικού του, των συνεργατών του και τρίτων ορίζονται στο Άρθρο 18 της παρούσας.
- Εφόσον η εκτέλεση του έργου γίνεται σύμφωνα με τις κατευθύνσεις της μελέτης της Υπηρεσίας και τα λοιπά συμβατικά τεύχη, ο Ανάδοχος δεν είναι υπεύθυνος για τα διατεταγμένα στοιχεία των μόνιμων έργων (τα οποία όμως θα πρέπει να ασφαλίσει κατά το Άρθρο 18 της παρούσας), διατηρείται όμως η ευθύνη του κατά το Άρθρο 2.2 της παρούσας και στις κατασκευαστικές μεθόδους, στις χρήσεις υλικών, στη δημιουργία και λειτουργία εργοταξιακών οδών, εργοταξιακών εγκαταστάσεων και διαμόρφωσης των έργων, στις απαιτήσεις κατά τη διάρκεια της κατασκευής, και στα στοιχεία των μόνιμων έργων, για τα οποία υπάρχει επιλογή βάσει των τυχόν μελετών που θα εκπονηθούν από αυτόν.
- Σχετικά με ζημιές που τυχόν θα παρουσιαστούν στο έργο και στις μόνιμες εγκαταστάσεις του Αναδόχου στον τόπο του έργου, έχει ισχύ και το Άρθρο 157 του [v.4412/16](#), μόνο σε όση έκταση δεν καλύπτεται από την ασφάλιση του έργου «κατά παντός κινδύνου» σύμφωνα με τους ειδικότερους όρους που αναφέρονται στο Άρθρο 18 της παρούσας. Οποιοσδήποτε αστικές ή ποινικές ευθύνες, που προκύπτουν από οποιασδήποτε φύσης δυστυχήματα ή ζημιές στο προσωπικό του Αναδόχου ή σε τρίτους ή σε περιουσίες τρίτων που οφείλονται είτε σε αμέλεια είτε υπαιτιότητα του προσωπικού του Αναδόχου είτε στις οποιοσδήποτε κατασκευαστικές δραστηριότητες του Αναδόχου είτε στην ύπαρξη του έργου καθ' εαυτού, βαρύνουν αποκλειστικά και μόνο τον ίδιο. Σχετικά με την ασφάλιση της «αστικής ευθύνης έναντι τρίτων» ισχύουν οι όροι της παρ. 18.4.2 της παρούσας.
- Για όλες τις εργασίες που θα εκτελεστούν ισχύουν οι προδιαγραφές που αναφέρονται στο τεύχος της ΕΣΥ αλλά και όλων των ισχυουσών προδιαγραφών σχετικών έργων, όπως αναφέρονται παρ. 1.5.2 της παρούσας. Οποιαδήποτε ζημιά στο έργο είτε στα μηχανήματα είτε στις εγκαταστάσεις, (εργοτάξια, δανειοθάλαμοι, λατομεία κλπ.) που προέρχεται από οποιονδήποτε λόγο ή δολιοφθορά κατά τη διάρκεια εκτέλεσης των εργασιών της σύμβασης, πλην ανωτέρας βίας όπως ορίζεται στην παρούσα που δεν έχει καλυφθεί από το ασφαλιστήριο συμβόλαιο, βαρύνει τον Ανάδοχο. Επίσης ο Ανάδοχος είναι υποχρεωμένος να αποκαταστήσει τις ζημιές που προέρχονται από οποιασδήποτε φύσης δυστυχήματα ή ζημιές στο προσωπικό του Αναδόχου ή σε τρίτους ή και σε περιουσίες τρίτων και οφείλονται σε αμέλεια η υπαιτιότητά του.
- Ο Ανάδοχος έχει την υποχρέωση να μεριμνά για τη φύλαξη κάθε υλικού, μηχανήματος εργαλείου κλπ. που ανήκει σε αυτόν ή σε τρίτους και βρίσκεται στο χώρο του εργοταξίου και να παίρνει όλα τα προβλεπόμενα μέτρα, προσλαμβάνοντας συγχρόνως και το κατάλληλο για το σκοπό αυτό προσωπικό (φύλακες ημέρας, νυκτοφύλακες κλπ.). Σε περίπτωση απώλειας φθοράς, βλάβης, καταστροφής υλικού ή μηχανήματος κλπ., που ανήκει σε αυτόν ή τρίτους, ο Ανάδοχος είναι αποκλειστικά και εξ ολοκλήρου υπεύθυνος να αποζημιώσει τον ιδιοκτήτη ή να αποκαταστήσει το υλικό κλπ., χωρίς να δικαιούται να προβάλει αξίωση για οποιαδήποτε δική του αποζημίωση ή και να εγείρει αξίωση επέκτασης των προθεσμιών κατασκευής του έργου, πλην περιπτώσεων ανωτέρας βίας που δεν έχουν καλυφθεί από το ασφαλιστήριο συμβόλαιο.

- Ο Ανάδοχος οφείλει να λάβει, κατά την εκτέλεση των Έργων, όλα τα απαιτούμενα μέτρα ασφαλείας που επιβάλλονται από την ισχύουσα νομοθεσία καθώς και κάθε άλλο μέτρο που αναφέρεται στην παρούσα και σύμφωνα με τις απαιτήσεις των ΤΣΥ (ΓΤΣΥ και ΕΤΣΥ).
- Μετά την οριστική παραλαβή του έργου, ο Ανάδοχος ευθύνεται κατά τις διατάξεις του Αστικού Κώδικα.

17.3 Ευθύνη ΚτΕ

Η ευθύνη του ΚτΕ κατά την εκτέλεση της σύμβασης διέπεται από τα οριζόμενα στην παράγραφο 1.5.1 και στο Άρθρο 2.2 της παρούσας. Επιπλέον, κατά τη διάρκεια της σύμβασης, κατά το βαθμό που δεν καλύπτονται από τα ασφαλιστήρια συμβόλαια του Άρθρου 18 της παρούσας, ο ΚτΕ αναλαμβάνει τους κινδύνους για ζημιές προκαλούμενες από αποδεδειγμένη υπαιτιότητά του και από τις αιτίες που ορίζονται στο Άρθρο 19.1 της παρούσας.

17.4 Συνέπειες ευθυνών του ΚτΕ

Εφόσον κατά τη διάρκεια της σύμβασης ο Ανάδοχος ή τα εκτελεσθέντα από αυτόν έργα υποστούν ζημιές, προκαλούμενες από ευθύνη που έχει αναλάβει ο ΚτΕ κατά το Άρθρο 17.3 της παρούσας, θα ειδοποιηθεί εγγράφως προς τούτο την Υπηρεσία και θα δικαιούται παράτασης προθεσμίας ή/και πληρωμής του κόστους αποκατάστασης των ζημιών στο βαθμό που αυτές δεν καλύπτονται από τα ασφαλιστήρια συμβόλαια που ορίζονται στο **v.4412/16 (αρθ.157,κτλ)**

17.5 Πνευματικά και βιομηχανικά δικαιώματα

- Σε περίπτωση που κάποια υλικά, μηχανήματα, λογισμικό ή τρόποι εργασίας, από τα απαιτούμενα για το έργο, καλύπτονται από πνευματικά ή βιομηχανικά δικαιώματα ή διπλώματα ευρεσιτεχνίας, τα έξοδα απόκτησης των σχετικών δικαιωμάτων για τη χρησιμοποίησή τους βαρύνουν τον Ανάδοχο, χωρίς ιδιαίτερη αποζημίωση από τον ΚτΕ.
- Επίσης ο Ανάδοχος είναι αποκλειστικά υπεύθυνος για οποιαδήποτε παράτυπη ή παράνομη χρησιμοποίηση υλικών, μεθόδων, μελετών, μηχανημάτων, λογισμικών κλπ., που καλύπτονται από πνευματικά ή βιομηχανικά δικαιώματα ή διπλώματα ευρεσιτεχνίας.
- Αν ο Ανάδοχος παραλείψει, σκόπιμα ή αθέλητα, να αποκτήσει με ορθό και νόμιμο τρόπο τα ανωτέρω δικαιώματα, η παράλειψη αυτή θεωρείται αντισυμβατική συμπεριφορά και επισύρει τις ακόλουθες κυρώσεις:
 - Ο ΚτΕ δικαιούται, με μονομερή ενέργεια του, να του παρακρατήσει από τον πρώτο επόμενο λογαριασμό ή να εκπέσει από τις εγγυήσεις για καλή εκτέλεση το ποσό που αντιστοιχεί στα ανωτέρω δικαιώματα (πνευματικά, βιομηχανικά ή ευρεσιτεχνίας), ή το ποσό στο οποίο τυχόν θα καταδικαστεί ή συγκαταδικαστεί από τον κάτοχο του δικαιώματος. Τούτο ισχύει έστω και αν η σχετική δίκη δεν έχει τελεσιδικήσει. Ο όρος αυτός έχει ισχύ, αν η προβλεπόμενη στο Άρθρο 18 της παρούσας ασφάλιση δεν καλύπτει και την περίπτωση αυτή.
 - Ο ΚτΕ δικαιούται να αξιώσει αποζημίωση για ηθική βλάβη.

18. ΑΣΦΑΛΙΣΗ

18.1 Γενικές απαιτήσεις ασφάλισης

- Κατά τη σύναψη των ασφαλίσεων του ο Ανάδοχος οφείλει να λαμβάνει υπόψη του και να συμμορφώνεται με τις διατάξεις της κείμενης νομοθεσίας, όπως ισχύει κατά την ημέρα σύναψης των ασφαλιστικών συμβάσεων, όπως ενδεικτικά, Ν.Δ. 400/70 όπως τροποποιήθηκε με το ΠΔ 118/85, Ν 489/76 όπως κωδικοποιήθηκε με το ΠΔ 237/86 και συμπληρώθηκε με το Ν 1569/85, ΠΔ 1019/81, ΠΔ 118/85, Ν 1256/82, Ν.3669/08, Ν 1380/85, Ν 4412/16. Ομοίως, εφόσον το έργο συγχρηματοδοτείται από πόρους της ΕΕ, ο Ανάδοχος οφείλει να συμμορφώνεται με την περί ασφαλίσεων νομοθεσία της Ευρωπαϊκής Ένωσης και με τις διατάξεις των Κοινοτικών Οδηγιών.
- Ο Ανάδοχος οφείλει να συμμορφώνεται με τους όρους των ασφαλιστηρίων συμβολαίων.
- Ως ασφάλιση θεωρείται η πρωτασφάλιση, σύμφωνα με τις διατάξεις του Ν.Δ. 400/1970. Οι αντασφαλίσεις δεν υπόκεινται στις ρυθμίσεις του Ν.Δ. 400/1970 και συνεπώς δεν γίνονται δεκτές ως ασφαλιστήρια του έργου.
- Κάθε ασφάλιση, της οποίας το ασφαλιστήριο εκδίδεται στην Ελλάδα ή στην αλλοδαπή, θα προσυπογράφεται από τον αντιπρόσωπο στην Ελλάδα της εκδότριας και διέπεται από το Ν.Δ. 400/1970, όπως ισχύει.
- Οι παρεχόμενες ασφαλίσεις δεν απαλλάσσουν ούτε περιορίζουν κατά οποιοδήποτε τρόπο τις υποχρεώσεις και τις ευθύνες του Ανάδοχου που απορρέουν από τη σύμβαση του έργου, ιδιαίτερα σε ό,τι αφορά τις προβλεπόμενες από τις σχετικές ασφαλιστικές συμβάσεις απαλλαγές, εξαιρέσεις, εκπτώσεις, προνόμια, περιορισμούς κλπ., και ο Ανάδοχος παραμένει αποκλειστικά υπεύθυνος για την αποκατάσταση ζημιών σε πρόσωπα ή/και πράγματα και πέραν από τα ποσά κάλυψης των πιο πάνω ασφαλιστηρίων.
- Όλες οι ασφαλιστικές συμβάσεις :
 - θα έχουν καταρτισθεί εγγράφως
 - θα περιλαμβάνουν όρους οι οποίοι θα ικανοποιούν πλήρως τους όρους των συμβατικών τευχών και
 - θα τυγχάνουν της αποδοχής του ΚτΕ.

Η αποδοχή του ΚτΕ έχει την έννοια ότι οι όροι των ασφαλιστικών συμβάσεων ανταποκρίνονται στους όρους των συμβατικών τευχών.

- Η εκ μέρους του Αναδόχου καταβολή του πρώτου ασφαλιστρού, που αποτελεί ασφαλιστικό βάρος και που είναι απαραίτητη για την έναρξη των εννόμων αποτελεσμάτων της ασφάλισης, θα γίνεται πριν από την έναρξη ισχύος της ασφαλιστικής περιόδου.
- Οι γενικοί όροι ασφάλισης και οι εξαιρέσεις που θεσπίζουν δεν θίγουν την, από το Νόμο 489/76 και το ΠΔ 237/86, ευθύνη των ασφαλιστών έναντι τρίτων, η οποία παραμένει αλώβητη από τους όρους του ασφαλιστηρίου.
- Ο Ανάδοχος οφείλει, με μέριμνα και δαπάνη του, να συνάψει ασφαλιστικές συμβάσεις που να καλύπτουν κατ'ελάχιστον τις ασφαλίσεις (πρόσωπα και αντικείμενα ασφάλισης) που αναφέρονται στις παραγράφους 18.4,18.5 και 18.6 και σύμφωνα με τις ειδικές απαιτήσεις που ορίζονται στην παρ. 18.7 του παρόντος άρθρου.
- Οι ασφαλιστικές εταιρίες θα είναι φερέγγυες στο μέτρο των υποχρεώσεων που αναλαμβάνουν για το παρόν έργο και θα έχουν δόκιμη δραστηριότητα σε χώρες - μέλη της Ευρωπαϊκής Ένωσης ή/και του ΕΟΧ.
- Όλες οι ασφαλιστικές συμβάσεις θα συνάπτονται σε Ευρώ.
- Ο Ανάδοχος υποχρεούται να θέτει στη διάθεση των ασφαλιστών :
 - κάθε στοιχείο που έθεσε ο ΚτΕ υπόψη των διαγωνιζομένων
 - κάθε στοιχείο από την προσφορά του που υπέβαλε ως διαγωνιζόμενος
 - κάθε στοιχείο από τις έρευνες / μελέτες που τυχόν θα υποβάλει ως Ανάδοχος κατά την εκπλήρωση των συμβατικών του υποχρεώσεων
 - κάθε στοιχείο από τις μελέτες που ο ΚτΕ θέτει υπόψη του Αναδόχου.

Επίσης υποχρεούται να επιτρέπει την προσπέλαση των εργοταξίων του, αποθηκών του κλπ. από τους εκπροσώπους των ασφαλιστών.

- Ο ΚτΕ έχει το δικαίωμα:
 - να επικοινωνεί απ' ευθείας με τους ασφαλιστές
 - να παρέχει στους ασφαλιστές στοιχεία που έχει υποβάλει ο Ανάδοχος.
 - να παρέχει στους ασφαλιστές στοιχεία δικών του παρατηρήσεων και ελέγχων.Η υπό του ΚτΕ άσκηση του δικαιώματος τούτου δεν συνεπάγεται δικαίωμα του Αναδόχου για οποιασδήποτε φύσης αποζημιώσεις.
- Κατά την υποβολή των ασφαλιστηρίων συμβολαίων του Άρθρου 18.4 οι ασφαλιστικές εταιρίες θα πρέπει να συνοποβάλλουν και Υπεύθυνη Δήλωση, στην οποία να αναφέρουν ότι έλαβαν γνώση του παρόντος άρθρου της ΓΣΥ καθώς και τυχόν συμπληρωματικών άρθρων της ΕΣΥ περί ασφαλίσεων και ότι με το ασφαλιστήριο καλύπτονται πλήρως και χωρίς καμία εξαίρεση όλοι οι όροι και απαιτήσεις που αναφέρονται στα υπόψη άρθρα.
- Όμοια κατά την υποβολή του ασφαλιστηρίου της παραγράφου 18.6, εφόσον τούτο αναφέρεται σε ασφαλιστήριο του συγκεκριμένου έργου (Project cover) και όχι σε ασφαλιστήριο ετήσιας βάσης των μελετητών / συμβούλων (Annual open cover) με όριο κάλυψης τουλάχιστον τα ζητούμενα, οι ασφαλιστικές εταιρίες θα πρέπει να υποβάλλουν Υπεύθυνη Δήλωση ιδίου περιεχομένου με την προηγούμενη υποπαράγραφο.
- Επιστάται η προσοχή του Αναδόχου στα παρακάτω :
 - Οι ασφαλιστικές επιχειρήσεις (ελληνικές και αλλοδαπές) υπόκεινται υποχρεωτικά στην αρμοδιότητα των ελληνικών δικαστηρίων και κάθε ασφαλιστήριο που έρχεται σε αντίθεση προς τον κανόνα δημοσίας τάξεως του άρθρου 23 παρ. 2 του Ν.Δ. 400/1970 είναι άκυρο.

-Αντίγραφα ασφαλιστηρίων συμβολαίων δεν θα γίνονται δεκτά παρά μόνο εάν έχουν επικυρωθεί από φορέα αρμόδιο για την έκδοση κυρωμένων αντιγράφων.

18.2 Ειδικές ρήτρες για τις περιπτώσεις μη συμμόρφωσης του Αναδόχου με τις υποχρεώσεις του

- Αν απαιτείται αλλαγή ασφαλιστικής εταιρίας ή τροποποίηση των όρων της ασφαλιστικής σύμβασης ή αμφότερα, ο Ανάδοχος υποχρεούται να συμμορφώνεται εντός δέκα πέντε (15) ημερών από τη σχετική ειδοποίηση. Σε αντίθετη περίπτωση μπορεί να εφαρμοστεί η διαδικασία σύμφωνα στο [v.4412/16 \(αρθ.160,κτλ\)](#).
- Σε περίπτωση που ο Ανάδοχος παραλείπει ή αμελήσει να συμμορφωθεί με τις ασφαλιστικές του υποχρεώσεις, ο ΚτΕ δικαιούται να συνάψει στο όνομα και με δαπάνες του Αναδόχου την(τις) αντίστοιχη(ές) ασφαλιστική(ές) σύμβαση(εις). Τα ασφάλιστρα και οι σχετικές δαπάνες σύναψης της(των) σύμβασης(ων) θα καταβληθούν από τον Ανάδοχο εντός δέκα πέντε (15) ημερών από τη σχετική ειδοποίηση.
- Σε περίπτωση μη εμπρόθεσμης καταβολής των οφειλομένων από τον Ανάδοχο, θα ισχύσουν τα οριζόμενα στην παράγραφο 2.5(3) της παρούσας, με τη διευκρίνιση ότι οι τόκοι υπερημερίας θα υπολογίζονται:
- για τα ασφάλιστρα, από την ημερομηνία καταβολής τους,
- και για τα τυχόν λοιπά έξοδα από την ημερομηνία κοινοποίησης προς τον Ανάδοχο των οφειλομένων ποσών.
- Σε περίπτωση που ο Ανάδοχος αμελεί ή δυστροπεί να καταβάλει στους ασφαλιστές το οφειλόμενο ποσό των ασφαλίσεων, ο ΚτΕ για να αποφύγει ενδεχόμενη ακύρωση των ασφαλιστηρίων, δικαιούται να καταβάλει τα ασφάλιστρα στους ασφαλιστές, με χρέωση και για λογαριασμό του Αναδόχου, μετά προηγούμενη ειδοποίηση του τελευταίου. Σε τέτοια περίπτωση, η εκ μέρους του ΚτΕ εισπραξη των ποσών των ασφαλίσεων που κατέβαλε, προσαυξημένων με τους τόκους υπερημερίας, θα γίνεται σύμφωνα με τη παράγραφο 18.2(3) ανωτέρω.
- Ο Ανάδοχος υποχρεούται να καταβάλει στους δικαιούχους κάθε ποσό που δεν μπορεί να εισπραχθεί από τους ασφαλιστές λόγω εξαιρέσεων, απαλλαγών κλπ., σύμφωνα με τους όρους των ασφαλιστηρίων. Σε περίπτωση δυστροπίας του Αναδόχου, ο ΚτΕ έχει το δικαίωμα να εισπράξει τα οφειλόμενα σύμφωνα με τη παράγραφο 18.2(3) ανωτέρω.
- Σε περίπτωση που η ασφαλιστική εταιρία με την οποία ο Ανάδοχος συνήψε ασφαλιστική σύμβαση, παραλείπει ή αρνηθεί να εξοφλήσει (μερικά ή ολικά) οποιαδήποτε ζημιά κλπ., για οποιοδήποτε λόγο ή αιτία, ο Ανάδοχος έχει την αποκλειστική ευθύνη για την αποκατάσταση της μη εξοφλημένης ζημιάς ή βλάβης ή καταβολής αποζημίωσης κλπ., σύμφωνα με τους όρους της σύμβασης. Ο ΚτΕ, σε περίπτωση δυστροπίας του Αναδόχου, θα υπολογίσει το αντίστοιχο ποσό και θα έχει το δικαίωμα να εισπράξει τα οφειλόμενα σύμφωνα με τη παράγραφο 18.2(3) ανωτέρω.
- Σε περίπτωση ολικής ή μερικής διακοπής των εργασιών από υπαιτιότητα του Αναδόχου, το έργο, σε οποιαδήποτε φάση και αν βρίσκεται, θα ασφαλισθεί έναντι όλων των ενδεχομένων κινδύνων από τον ΚτΕ και τα έξοδα της ασφάλισης αυτής θα βαρύνουν τον Ανάδοχο κατά τα ανωτέρω.

18.3 Διαδικασία ελέγχου από τον ΚτΕ της επάρκειας των ασφαλιστικών συμβάσεων

- Ο ΚτΕ θα ελέγχει τις ασφαλιστικές συμβάσεις όσον αφορά τη συμβατότητα των όρων της ασφαλιστικής σύμβασης με τους όρους του παρόντος άρθρου και των λοιπών όρων των συμβατικών τευχών.
- Ο Ανάδοχος θα υποβάλει στην Υπηρεσία, κατά την υπογραφή του εργολαβικού συμφωνητικού, τις ασφαλιστικές συμβάσεις των παραγράφων 18.4 και 18.6. Δεκτή γίνεται επίσης επίσημη βεβαίωση ασφάλισης της/των ασφαλιστικής/ών εταιρίας/ιών (Cover Note Policy) συνοδευόμενη από την υπεύθυνη δήλωση της παραγράφου 18.1(14) της παρούσας.
- Τα εν λόγω ασφαλιστήρια θα υποβληθούν μαζί με την απόδειξη πληρωμής της προκαταβολής των ασφαλίσεων. Επισημαίνεται ότι στα ως άνω ασφαλιστήρια θα έχει περιληφθεί όρος ότι ο ΚτΕ διατηρεί το δικαίωμα για την απαρτέγκλιτη εφαρμογή όλων των σχετικών απαιτήσεων του.
- Σε περίπτωση αντιρρήσεων του ΚτΕ επί της ασφαλιστικής σύμβασης ισχύουν τα επόμενα:
 - Ο Ανάδοχος οφείλει πλήρη συμμόρφωση προς τις παρατηρήσεις του ΚτΕ. Προς τούτο, εντός δέκα πέντε (15) ημερών από λήψης της σχετικής ειδοποίησης του ΚτΕ, θα υποβάλει την αναμορφωμένη ασφαλιστική σύμβαση προς επανέλεγχο.
 - Αν και η νέα ασφαλιστική σύμβαση δεν πληροί τους όρους αποδοχής της από τον ΚτΕ, τότε ο ΚτΕ δύναται να εφαρμόσει τις προβλέψεις της παρ. 18.2(1) της παρούσας.
- Σε περίπτωση συμφωνίας του ΚτΕ, ο Ανάδοχος οφείλει να καταβάλει το πρώτο ασφάλιστρο και να υποβάλει στην Υπηρεσία την κάθε ασφαλιστική σύμβαση με τα αποδεικτικά καταβολής του πρώτου ασφαλίστρου, στην προθεσμία που ορίζεται στην παράγραφο 8.2.2.2 της παρούσας.
- Ο έλεγχος ή η σιωπηλή αποδοχή ασφαλιστικής σύμβασης δεν απαλλάσσει τον Ανάδοχο, ούτε απομειώνει οποιαδήποτε ευθύνη του, που απορρέει από το παρόν Άρθρο και γενικά τη σύμβαση του έργου.
- Αν ο Ανάδοχος δεν τηρήσει την προθεσμία των ανωτέρω παραγράφων 18.3(4) ή 18.3(5) ο ΚτΕ δύναται να κηρύξει έκπτωτο τον Ανάδοχο σύμφωνα με το [v.4412/16 \(αρθ.160,κτλ\)](#) ή να συνάψει τα ασφαλιστήρια συμβόλαια με ασφαλιστική εταιρία της επιλογής του και στο όνομα, για λογαριασμό και με δαπάνη του Αναδόχου.

18.4 Ασφάλιση εργασιών και εξοπλισμού του Αναδόχου

18.4.1 Ελάχιστη κάλυψη ασφάλισης του έργου «κατά παντός κινδύνου»

- Ο Ανάδοχος υποχρεούται να ασφαλίσει πλήρως και «κατά παντός κινδύνου» και σύμφωνα με τους όρους των συμβατικών τευχών, την Ελληνική και Κοινοτική νομοθεσία, για το συμβατικό τίμημα του έργου συμπεριλαμβανομένων των τυχόν αναπροσαρμογών αυτού (θετικών ή αρνητικών).
- Ο Ανάδοχος υποχρεούται να ζητά από τους ασφαλιστές του, κατά τακτά χρονικά διαστήματα, την αναπροσαρμογή του ύψους της ασφαλιστικής κάλυψης, σύμφωνα με το πραγματικό συμβατικό τίμημα του έργου.
- Η ασφαλιστική κάλυψη παρέχεται έναντι οποιασδήποτε απώλειας, ζημιάς ή καταστροφής, μερικής ή ολικής, που οφείλεται ή προκαλείται από οποιοδήποτε λόγο ή αιτία, τυχαία περιστατικά, αιφνίδια γεγονότα, φυσικά φαινόμενα, αμέλεια / σφάλμα / παράλειψη της μελέτης οποθενδήποτε και αν προέρχεται ή/και κατασκευή, ελαττωματικά

ενσωματωμένα υλικά, κακοτεχνία / λανθασμένη εργασία, πλημμελή / ελλιπή συντήρηση κλπ. Επίσης η ασφαλιστική κάλυψη θα παρέχεται για:

-βλάβες / καταστροφές που προέρχονται από δυσμενείς καιρικές συνθήκες έστω και εξαιρετικά σπάνιας εμφάνισης (δεν θα θεωρούνται περιστάσεις ανωτέρας βίας)

-βλάβες / καταστροφές από σεισμούς και άλλα συναφή με το έργο ατυχήματα και ζημιόγωνα συμβάντα (δεν θα θεωρούνται περιστάσεις ανωτέρας βίας).

Όμοια θα παρέχεται ασφαλιστική κάλυψη για τα κάθε φύσης υλικά από την παραλαβή τους μέχρι την ενσωμάτωσή τους στο έργο.

- Η ασφαλιστική κάλυψη είναι αποδεκτό να μην περιλαμβάνει ζημιές προκαλούμενες από τις αιτίες που θεμελιώνουν περιστάσεις ανωτέρας βίας κατά τα οριζόμενα στο Άρθρο 19.1 της παρούσας.
- Στην ασφαλιστική σύμβαση θα περιλαμβάνεται όρος ότι οι ασφαλιστές παραιτούνται του δικαιώματος της υποασφάλισης.
- Επίσης με το ίδιο ασφαλιστήριο θα ασφαλιζονται «κατά παντός κινδύνου» και οι μόνιμες ή/και προσωρινές εργοταξιακές εγκαταστάσεις του Αναδόχου, καθώς επίσης και ο εν γένει μηχανικός εξοπλισμός, που θα χρησιμοποιηθεί για την κατασκευή του έργου.
- Η διάρκεια της ασφάλισης αρχίζει με την υπογραφή της σύμβασης και λήγει με το πέρας της περιόδου υποχρεωτικής συντήρησης. Για τους πρώτους δέκα πέντε (15) μήνες της περιόδου συντήρησης θα καλύπτονται ζημιές κλπ. στο έργο, των οποίων το αίτιο ανάγεται στην περίοδο κατασκευής ή που προκαλούνται από τον ίδιο τον Ανάδοχο στα πλαίσια των συμβατικών εργασιών συντήρησης. Για το υπόλοιπο διάστημα συντήρησης, που ενδεχόμενα προβλέπεται, η κάλυψη θα περιορίζεται σε ζημιές κλπ. που προκαλούνται από τον ίδιο τον Ανάδοχο στα πλαίσια των συμβατικών εργασιών συντήρησης.

18.4.2 Ασφάλιση κατά σωματικών βλαβών και ζημιών ιδιοκτησίας (Ασφάλιση αστικής ευθύνης έναντι τρίτων)

- Με την ασφάλιση αυτή θα καλύπτεται η «αστική ευθύνη» του Αναδόχου έναντι τρίτων και οι ασφαλιστές υποχρεούνται να καταβάλουν αποζημιώσεις σε τρίτους για σωματικές βλάβες, ψυχική οδύνη, ηθική βλάβη και υλικές ζημιές σε πράγματα, ακίνητα και κινητά ή και ζώα, που προξενούνται καθ' όλη τη διάρκεια του έργου και εξαιτίας των εργασιών κατασκευής, συντήρησης, επισκευής, αποκατάστασης ζημιών του έργου και διαφόρων άλλων ρυθμίσεων, οποτεδήποτε γίνονται αυτές, και εφόσον εκτελούνται στα πλαίσια των συμβατικών υποχρεώσεων του Αναδόχου. Θα καλύπτονται επίσης και ζημιές σε όμορες ιδιοκτησίες / εγκαταστάσεις.
- Η ευθύνη των ασφαλιστών θα αρχίζει με την υπογραφή της σύμβασης και λήγει με το πέρας της περιόδου υποχρεωτικής συντήρησης.
- Τα όρια αποζημίωσης από την ασφάλιση, σε ένα αυτοτελές ασφαλιστήριο αστικής ευθύνης έναντι τρίτων θα είναι, κατά περιστατικό, όπως ορίζεται στην ΕΣΥ.
- Ο Ανάδοχος θα είναι ασφαλισμένος για την αστική ευθύνη έναντι τρίτων και κατά την περίοδο συντήρησης του έργου, με το ίδιο ως άνω ασφαλιστήριο ή με άλλο ανεξάρτητο, εκδιδόμενο πριν από την έναρξη της αντίστοιχης περιόδου συντήρησης και το οποίο θα υποβάλλεται εγκαίρως στον ΚτΕ για έλεγχο. Το ανώτατο αθροιστικό όριο ευθύνης των ασφαλιστών ορίζεται στην ΕΣΥ.

18.4.3 Ασφάλιση Κυρίου Μηχανικού Εξοπλισμού

- Με το ίδιο ως άνω ασφαλιστήριο «κατά παντός κινδύνου» θα καλύπτεται και ο βασικός ή εξειδικευμένος μηχανικός εξοπλισμός, ο οποίος θα χρησιμοποιηθεί στην κατασκευή του έργου.
- Στο ασφαλιστήριο θα επισυνάπτεται η σχετική κατάσταση με τα χαρακτηριστικά και την ταυτότητα των αντίστοιχων μηχανημάτων. Η συγκεκριμένη ασφαλιστική κάλυψη θα παρέχεται για αξίες αντικατάστασης των μηχανημάτων με καινούργια, αντίστοιχου τύπου ή τουλάχιστον ίδιας δυναμικότητας.
- Ο μηχανικός εξοπλισμός θα είναι ασφαλισμένος έναντι οποιασδήποτε απώλειας ή ζημιάς (εξαιρουμένων των ιδίων εσωτερικής φύσης μηχανικών / ηλεκτρολογικών / ηλεκτρονικών κλπ. βλαβών), που οφείλονται ή προκαλούνται από ανωτέρα βία, ανθρώπινο λάθος ή/και τυχαία περιστατικά.
- Ο Ανάδοχος δεν δικαιούται, για οποιαδήποτε περίπτωση, να διεκδικήσει από τον ΚτΕ αποζημίωση για τυχόν ζημιά ή ολική απώλεια μηχανήματος κλπ. ακόμη και για περίπτωση ανωτέρας βίας.
- Η ασφάλιση των μηχανημάτων θα καλύπτει και τη μετακίνηση, τη μεταφορά και τους τυχαίους ελιγμούς όλων των μηχανημάτων προς και από την περιοχή του έργου.

18.5 Ασφάλιση προσωπικού του Αναδόχου

- Ο Ανάδοχος υποχρεούται να έχει ασφαλισμένο στο ΙΚΑ και στα λοιπά ταμεία όλο το προσωπικό, ημεδαπό και αλλοδαπό, που απασχολεί ο ίδιος ή οι υπεργολάβοι του, σύμφωνα με την εκάστοτε ισχύουσα νομοθεσία και τις οικείες περί ΙΚΑ διατάξεις.
- Ο Ανάδοχος υποχρεούται να ασφαρίζει το εργατοτεχνικό και υπαλληλικό προσωπικό του, ημεδαπό και αλλοδαπό, έναντι ατυχημάτων σε ασφαλιστικούς οργανισμούς ή εταιρίες, αναγνωρισμένες από το Κράτος και που λειτουργούν νόμιμα, εφόσον το προσωπικό αυτό δεν υπάγεται σε διατάξεις της ισχύουσας νομοθεσίας περί ΙΚΑ. Η υποχρέωση αυτή ισχύει και για το κάθε φύσης προσωπικό που απασχολούν, με οποιαδήποτε σχέση εργασίας, οι υπεργολάβοι, προμηθευτές, σύμβουλοι και κάθε φύσης συνεργάτες του Αναδόχου.
- Ο ΚτΕ δικαιούται να ελέγχει την τήρηση των όρων των παρ. 18.5(1) και 18.5(2), ο δε Ανάδοχος υποχρεούται να παρέχει στον ΚτΕ όλα τα σχετικά στοιχεία για την πραγματοποίηση των υπόψη ελέγχων.
- Οι όροι των ανωτέρω παραγράφων ισχύουν από την υπογραφή της σύμβασης μέχρι το πέρας της περιόδου υποχρεωτικής συντήρησης.

18.6 Ασφάλιση επαγγελματικής ευθύνης συμβούλων μηχανικών / μελετητών

- Ο Ανάδοχος θα μεριμνήσει για την ασφαλιστική κάλυψη, με ανεξάρτητο ασφαλιστήριο, της επαγγελματικής αστικής ευθύνης τυχόν μελετητών και συμβούλων που θα χρησιμοποιήσει για την τυχόν εκπόνηση μελετών για το έργο έναντι κινδύνων ή συνεπειών που θα απορρέουν από σφάλματα ή παραλείψεις εκ μέρους των μελετητών / συμβούλων (Professional Indemnity Insurance - Project cover). Στην περίπτωση που ο μελετητής ή ένας ή περισσότεροι επί μέρους μελετητές (από ομάδα μελετητών) διαθέτουν ασφαλιστήριο επαγγελματικής ευθύνης σε ετήσια βάση (Annual Open Cover), με όρια κάλυψης τουλάχιστον τα ζητούμενα, τότε είναι δυνατό αυτά να χρησιμοποιηθούν στα πλαίσια της ανωτέρω συγκεκριμένης απαίτησης.
- Το ασφαλιστήριο θα καλύπτει την ευθύνη των μελετητών που απορρέει από τον Αστικό Κώδικα και από το νόμο περί μελετών όπως ισχύει. Κατ' ελάχιστο, θα καλύπτει σωματικές βλάβες / θάνατο και άμεσες / έμμεσες υλικές ζημιές τρίτων που απορρέουν από αμέλεια / σφάλμα / παράλειψη σε σχέση με την εκπονηθείσα μελέτη ή τις παρεχόμενες υπηρεσίες συμβούλου. Με το ίδιο ασφαλιστήριο θα καλύπτονται και κάθε φύσης δικαστικά έξοδα και δαπάνες καθώς επίσης και το κόστος επανασχεδιασμού, αναθεώρησης ή διόρθωσης της μελέτης, εφόσον προκύπτει υπαιτιότητα του μελετητή.
- Τα όρια αποζημίωσης για ενδεχόμενες ζημιές αποδιδόμενες σε επαγγελματική ευθύνη μελετητή / συμβούλου ορίζονται στην ΕΣΥ.
- Στο ασφαλιστήριο πρέπει να αναφέρεται με σαφήνεια, ότι ο έλεγχος των μελετών από τον ΚτΕ δεν περιορίζει τις ευθύνες του ασφαλιστή.
- Το ασφαλιστήριο, από φερέγγυες ασφαλιστικές εταιρείες, θα προσκομίζεται στον ΚτΕ, μαζί με το βασικό ασφαλιστήριο κάλυψης της κατασκευής του έργου της παραγρ. 18.4 της παρούσας για σχετικό έλεγχο, κατά την υπογραφή της σύμβασης του έργου. Δεκτή γίνεται επίσης επίσημη βεβαίωση ασφάλισης των ασφαλιστικών εταιριών (Cover Note Policy) συνοδευμένο από την υπεύθυνη δήλωση της παρ. 18.1(14) ανωτέρω.
- Ως χρόνος παραγραφής της επαγγελματικής αστικής ευθύνης μελετητών / συμβούλων θα θεωρείται η εξαετία από τον έλεγχο της μελέτης, κατ' αναλογία προς τα αναφερόμενα στο νόμο περί μελετών ή τουλάχιστον η τριετία μετά την ημερομηνία της προσωρινής παραλαβής του έργου, στο οποίο αναφέρεται.

18.7 Ειδικό όροι που πρέπει να περιλαμβάνονται στο ασφαλιστήριο του έργου

Στο ενιαίο ασφαλιστήριο των καλύψεων των παρ. 18.4 και 18.6 της παρούσας θα περιλαμβάνονται οπωσδήποτε οι ακόλουθοι ειδικοί όροι:

- Στην έννοια της λέξης «Ασφαλιζόμενος» περιλαμβάνεται ο Ανάδοχος και το κάθε φύσης προσωπικό που απασχολεί με οποιαδήποτε συμβατική σχέση εργασίας με αυτόν στα πλαίσια του συγκεκριμένου έργου, καθώς επίσης και ο ΚτΕ, η εκπροσωπούσα αυτόν Υπηρεσία και τα ενταταλμένα όργανά της, οι τυχόν Υπεργολάβοι και οι Μελετητές του έργου.
- Ο ΚτΕ, οι εκπροσωπούσες αυτόν Υπηρεσίες και το εν γένει προσωπικό τους, οι σύμβουλοι του ΚτΕ (ή/και των Υπηρεσιών του) και το προσωπικό τούτων θεωρούνται Τρίτα πρόσωπα, σύμφωνα με τους όρους και τις εξαιρέσεις της ασφαλιστικής κάλυψης με την εφαρμογή του παραρτήματος «διασταυρούμενη ευθύνη αλληλίων» (cross liability), το οποίο καλύπτει την αστική ευθύνη ασφαλιζόμενων φορέων.
- Η ασφαλιστική εταιρία θα υποχρεούται να αποκρούει οποιαδήποτε αγωγή εγείρεται τυχόν κατά:
 - του Αναδόχου
 - ή/και των υπεργολάβων, μελετητών και συμβούλων του
 - ή/και του ΚτΕ
 - ή/και των εκπροσωπουσών τον ΚτΕ Υπηρεσιών ή/και των συμβούλων τους
 - ή/και μέρους ή/και του συνόλου του προσωπικού των ανωτέρω

με την αιτίαση ευθύνης τους ή συνυπευθυνότητάς τους στη βλάβη ή ζημιά από πράξη ή παράλειψη των ανωτέρω, οι οποίοι καλύπτονται από το ασφαλιστήριο αστικής ευθύνης έναντι τρίτων, θα καταβάλει δε κάθε ποσό για βλάβη ή/και ζημιά που προκλήθηκε από πράξη ή παράλειψη των ανωτέρω. Ειδικότερα η ασφαλιστική εταιρεία θα καταβάλει κάθε ποσό εγγύησης για άρση τυχόν κατασχέσεων κλπ., που σχετίζονται με την αστική ευθύνη μέσα στα όρια των ποσών που αναφέρονται εκάστοτε ως ανώτατα όρια ευθύνης των ασφαλιστών.

- Σε περίπτωση ολικής ή εκτεταμένης μερικής καταστροφής ή βλάβης του έργου, προκειμένου η ασφαλιστική εταιρεία να καταβάλει στον Ανάδοχο τη σχετική με τη ζημιά κλπ. αποζημίωση, πρέπει να έχει λάβει προηγουμένως την έγγραφη για το σκοπό αυτό συγκατάθεση της Υπηρεσίας. Εφόσον η Υπηρεσία δεν παρέχει στην ασφαλιστική εταιρεία την εν λόγω συγκατάθεση, αυτόματα και χωρίς άλλες διατυπώσεις (ειδικές ή άλλου είδους εντολή ή εξουσιοδότηση από τον Ανάδοχο) η απαίτηση του Αναδόχου κατά της ασφαλιστικής εταιρείας για την καταβολή της αποζημίωσης εκχωρείται στην Υπηρεσία και η ασφαλιστική εταιρεία αποδέχεται από τούδε και υποχρεώνεται να καταβάλει τη σχετική αποζημίωση στην Υπηρεσία μετά από αίτηση της τελευταίας για το σκοπό αυτό. Η εκχώρηση της απαίτησης αυτής του Αναδόχου στην Υπηρεσία με κανένα τρόπο δεν τον απαλλάσσει από τις ευθύνες και υποχρεώσεις του, που απορρέουν από τη σύμβαση.
- Η ασφαλιστική εταιρία παραιτείται κάθε δικαιώματος ανταγωγής κατά του ΚτΕ, της Υπηρεσίας, των ενταταλμένων οργάνων της, των συμβούλων της, των συνεργατών της και των υπαλλήλων τους σε περίπτωση που η βλάβη ή ζημιά οφείλεται σε πράξη ή παράλειψη, όχι ηθελημένη, των ανωτέρω προσώπων.
- Το ασφαλιστήριο δεν μπορεί να ακυρωθεί, να τροποποιηθεί ή να λήξει χωρίς την έγγραφη, με συστημένη επιστολή, πριν από εξήντα (60) ημερολογιακές ημέρες, σχετική ειδοποίηση της ασφαλιστικής εταιρείας τόσο προς τον Ανάδοχο όσο και προς την Υπηρεσία.
- Με το ενιαίο ασφαλιστήριο των καλύψεων των παραγράφων 18.4 και 18.6, θα καλύπτεται και η ευθύνη της Υπηρεσίας ή/και των συμβούλων της ή/και του προσωπικού των, που απορρέει από το άρθρο 922 του Αστικού Κώδικα (Ευθύνη Προστήσαντος).

19.1 Ορισμός της ανωτέρας βίας

Εκτός εάν ορίζεται διαφορετικά στην ΕΣΥ, ως ανωτέρα βία ορίζονται, περιοριστικά και όχι ενδεικτικά, οι κατωτέρω περιστάσεις που αποδεδειγμένα επηρεάζουν την ομαλή εξέλιξη των εργασιών:

- πόλεμος, εχθροπραξίες, εισβολή εχθρικής δύναμης στη χώρα,
- ανταρτική δράση, επανάσταση, τρομοκρατική ενέργεια, στασίαση ή κατάλυση της συνταγματικής τάξης της χώρας, εμφύλιος πόλεμος,
- βίαιη διατάραξη της τάξης από πρόσωπα ξένα προς τον Ανάδοχο, τους υπεργολάβους του και το προσωπικό του, γενική απεργία εργαζομένων, γενική ανταπεργία εργοδοτών,
- ανεύρεση κεκρυμμένων πυρομαχικών, εκρηκτικών υλών ή ναρκών, ιονίζουσα ακτινοβολία ή μόλυνση ραδιενέργειας, εφόσον οι τελευταίες δεν οφείλονται σε πράξεις ή παραλείψεις του Αναδόχου, των υπεργολάβων του ή του προσωπικού του,
- άλλες αιτίες, που δεν εξαιρούνται ρητά στα συμβατικά τεύχη, και:
 - που δεν οφείλονται σε υπαιτιότητα ενός από τα συμβαλλόμενα μέρη, και
 - που δεν ήταν δυνατόν να προβλεφθούν κατά την προσφορά και για τις οποίες συντρέχουν οι προϋποθέσεις του άρθρου 388 του Α.Κ., και
 - που δεν ήταν αντικειμενικά δυνατό να αποτραπούν ή να υπερνικηθούν μετά την επέλευσή τους με ενέργειες εκ μέρους ενός από τα συμβαλλόμενα μέρη.

19.2 Ειδοποίηση για ανωτέρα βία

- Εφόσον ένα από τα συμβαλλόμενα μέρη παρεμποδίζεται ή προβλέπεται να παρεμποδιστεί στην εκτέλεση των συμβατικών του υποχρεώσεων εξ αιτίας ανωτέρας βίας, τότε θα ειδοποιήσει εγγράφως το άλλο μέρος για το γεγονός ή τις περιστάσεις που αποτελούν την υπόψη ανωτέρα βία και θα καθορίσει λεπτομερώς τις υποχρεώσεις τις οποίες παρεμποδίζεται ή θα παρεμποδιστεί να εκπληρώσει. Η ειδοποίηση θα κατατεθεί εντός ανατρεπτικής προθεσμίας δέκα (10) ημερών από την ημέρα που το καταθέτον θιγόμενο μέρος έλαβε γνώση ή θα έπρεπε να είχε λάβει γνώση του γεγονότος ή της περίπτωσης που αποτελεί κατά την άποψή του ανωτέρα βία. Όταν πρόκειται για έργο που έχει περατωθεί και δεν έχει ακόμα παραληφθεί οριστικά, η ανωτέρω προθεσμία ορίζεται σε είκοσι (20) ημέρες.
- Ανεξάρτητα από τις διατάξεις του παρόντος άρθρου, η επίκληση ανωτέρας βίας δεν θα ισχύσει για υποχρεώσεις οποιουδήποτε από τα συμβαλλόμενα μέρη αναφορικά με την καταβολή οφειλομένων προς στο άλλο μέρος σύμφωνα με τη σύμβαση.

19.3 Καθήκον για τη μείωση καθυστερήσεων

- Τα συμβαλλόμενα μέρη, σε κάθε περίπτωση, θα καταβάλουν κάθε εύλογη προσπάθεια για την ελαχιστοποίηση των καθυστερήσεων, που τυχόν θα επέλθουν ως αποτέλεσμα ανωτέρας βίας, κατά την εκτέλεση των συμβατικών τους υποχρεώσεων.
- Το φερόμενο ως θιγόμενο μέρος, όταν αρθούν οι συνθήκες ανωτέρας βίας που το αφορούν, υποχρεούται να ειδοποιήσει εγγράφως το άλλο μέρος.

19.4 Συνέπειες ανωτέρας βίας

Όταν ο Ανάδοχος φέρεται να είναι το θιγόμενο μέρος που παρεμποδίζεται στην εκπλήρωση των συμβατικών του υποχρεώσεων από ανωτέρα βία, για την οποία υπεβλήθη η έγγραφη ειδοποίηση κατά τα οριζόμενα στο Άρθρο 19.2 της παρούσας, ισχύουν οι διατάξεις [στο v.4412/16 \(αρθ.157,κτλ\)](#).

19.5 Ανωτέρα βία που επηρεάζει Υπεργολάβο

Σε περίπτωση που κάποιος υπεργολάβος, ακόμα και εγκεκριμένος από την Υπηρεσία, δικαιούται, στα πλαίσια της σύμβασής του ή τυχόν άλλης συμφωνίας, ειδικότερης αντιμετώπισης εξ αιτίας ανωτέρας βίας που προσδιορίζεται με όρους πρόσθετους, ευρύτερους ή ευνοϊκότερους από εκείνους που ορίζονται στο παρόν Άρθρο 19, η υπόψη υποχρέωση ειδικότερης αντιμετώπισης δεν αναγνωρίζεται ως ισχυρή από τον ΚτΕ και ο Ανάδοχος δεν απαλλάσσεται από την απαίτηση της πλήρους εκπλήρωσης των συμβατικών του υποχρεώσεων έναντι του ΚτΕ κατά τα οριζόμενα στην παρούσα.

19.6 Προαιρετική λύση, πληρωμή και αποδέσμευση

Εφόσον η εκτέλεση όλων σχεδόν των υπό εξέλιξη έργων παρεμποδίζεται επί μια συνεχή χρονική περίοδο που υπερβαίνει τους τρεις (3) μήνες, εξ αιτίας περιστάσεων ανωτέρας βίας που έχουν γνωστοποιηθεί σύμφωνα με το Άρθρο 19.2 της παρούσας, ο Ανάδοχος δικαιούται να ζητήσει λύση της σύμβασης κατά τα οριζόμενα στο Άρθρο 16.2 της παρούσας.

20. ΑΞΙΩΣΕΙΣ, ΔΙΑΦΟΡΕΣ ΚΑΙ ΔΙΑΙΤΗΣΙΑ

20.1 Αξιώσεις Αναδόχου

Ισχύουν τα οριζόμενα στο ν.4412/16 (αρθ.173,174,κτλ).

20.2 Δικαστική επίλυση διαφορών

Ισχύουν τα οριζόμενα στο ν.4412/16 (αρθ.175,κτλ).

20.3 Διαιτητική επίλυση διαφορών

Ισχύουν τα οριζόμενα στο ν.4412/16 (αρθ.176,κτλ). (51016)

ΣΥΝΤΑΧΘΗΚΕ

Αγία Παρασκευή, 20/09/2017

ΕΛΕΧΘΗΚΕ

Αγία Παρασκευή,20/09/2017

ΘΕΩΡΗΘΗΚΕ

Αγία Παρασκευή, 20/09/2017

Ελένη-Σωτηρία Μαμαλίγκα
Μηχανολόγος Μηχανικός ΤΕ/Α

Κωνσταντίνος Πάνενας
Πολιτικός Μηχανικός ΠΕ

Νικόλαος Θεοδωρίδης
Αρχιτέκτων Μηχανικός ΠΕ/Α

Διευθυντής Τεχνικής Υπηρεσίας
Δήμου Αγίας Παρασκευής
Σπυρίδων Μπουρδάρας
Ηλεκτρολόγος Μηχανικός ΠΕ/Α



ΕΛΛΗΝΙΚΗ ΔΗΜΟΚΡΑΤΙΑ
ΝΟΜΟΣ ΑΤΤΙΚΗΣ
ΔΗΜΟΣ ΑΓΙΑΣ ΠΑΡΑΣΚΕΥΗΣ
Δ/ΝΣΗ ΤΕΧΝΙΚΩΝ ΥΠΗΡΕΣΙΩΝ
ΤΜΗΜΑ ΑΡΧ/ΚΟΥ ΣΧΕΔΙΑΣΜΟΥ
ΤΜΗΜΑ Η/Μ ΕΡΓΩΝ ΚΑΙ ΕΓΚΑΤΑΣΤΑΣΕΩΝ

Ταχ. Διεύθυνση: Λ.Μεσογείων 415-417
153 43 Αγ.Παρασκευή
Τηλ. Κέντρο: 213.2004.500

ΕΡΓΟ: ΑΝΑΚΑΤΑΣΚΕΥΩΝ ΤΟΥΑΛΕΤΩΝ 1ου &
5ου-11ου (ΧΕΛΜΕΙΟΥ) ΔΗΜΟΤΙΚΩΝ
ΣΧΟΛΕΙΩΝ

ΑΡ. ΜΕΛΕΤΗΣ: 69/2017
ΧΡΗΜΑΤΟΔΟΤΗΣΗ: ΣΑΤΑ ΣΧΟΛΕΙΩΝ
ΠΡΟΫΠΟΛΟΓΙΣΜΟΣ: 74.397,25€

ΕΙΔΙΚΗ ΣΥΓΓΡΑΦΗ ΥΠΟΧΡΕΩΣΕΩΝ

1. ΓΕΝΙΚΑ

1.1 Αντικείμενο

- Το παρόν τεύχος της Ειδικής Συγγραφής Υποχρεώσεων (ΕΣΥ) αφορά τους ειδικούς συμβατικούς όρους, με βάση τους οποίους, σε συνδυασμό με τους όρους των λοιπών τευχών δημοπράτησης και στοιχείων της μελέτης, θα εκτελεστούν από τον Ανάδοχο που θα αναδειχθεί, τα κάθε φύσης Δημόσια Έργα που εκτελούνται από την Περιφερειακή, και Τοπική Αυτοδιοίκηση και από τα εποπτευόμενα από τις ανωτέρω Αυτοδιοικήσεις Νομικά Πρόσωπα Δημοσίου Δικαίου.
- Το αντικείμενο του έργου περιγράφεται αναλυτικά στην Τεχνική Περιγραφή.

1.2 Ορισμοί – συντομογραφίες

1.2.1 Ορισμοί

Οι λέξεις και εκφράσεις θα έχουν το νόημα που καθορίζεται **στο v.4412/16**.

1. Συντομογραφίες

Όπως καθορίζονται στην παράγραφο 1.2.2. της ΓΣΥ

1.3 Ερμηνείες

Όπως καθορίζονται στην παράγραφο 1.3 της ΓΣΥ

1.4 Επικοινωνία – Κοινοποίηση εγγράφων

Ισχύουν τα οριζόμενα στην παράγραφο 1.4 της ΓΣΥ

Επιπλέον να ενημερωθεί η Υπηρεσία με τα τηλέφωνα επικοινωνίας (κινητά και σταθερά) του Αναδόχου και του Διευθυντικού προσωπικού του καθώς και των χειριστών των μηχανημάτων

1.5 Θεσμικό πλαίσιο, προδιαγραφές, κανονισμοί και γλώσσα που διέπουν τη σύμβαση

1.5.1 Ισχύουσες διατάξεις

Για τη δημοπράτηση του έργου, την εκτέλεση της σύμβασης και την κατασκευή του, εφαρμόζονται οι διατάξεις των παρακάτω νομοθετημάτων

Ο **N.4412/16** (Φ.Ε.Κ. 147Α/8-8-2016) (Δημόσιες Συμβάσεις Έργων, Προμηθειών και Υπηρεσιών).

Ο Ν.4071/2012 "Ρυθμίσεις για την τοπική ανάπτυξη την τοπική αυτοδιοίκηση και την αποκεντρωμένη διοίκηση ενσωμάτωση οδηγίας 2009/50 Ε"Κ"

Ο Ν.4070/2012 "Ρυθμίσεις ηλεκτρονικών επικοινωνιών, μεταφορών, δημοσίων έργων και άλλες διατάξεις"

Οι διατάξεις περί ονομαστικοποίησης των μετοχών των εργοληπτικών επιχειρήσεων με μορφή Α.Ε. και του ελέγχου της τυχόν ύπαρξης ασυμβίβαστων ιδιοτήτων από το Εθνικό Συμβούλιο Ραδιοτηλεόρασης κλπ.

[Π.Δ.82/1996 και Ν.3310/05 (Φ.Ε.Κ. Α 30/14-2-05), όπως τροποποιήθηκε και ισχύει μετά το Ν.3414/05 (Φ.Ε.Κ. Α' 279), ΚΥΑ αριθμ.24014/25.11.05 (Φ.Ε.Κ. Β'1637) και υπουργική απόφαση αριθμ.1108437/2565/ΔΟΣ/05 (Φ.Ε.Κ. Β'1590)].

Οι διατάξεις Ν. 1642/86 για το Φ.Π.Α. (Φ.Ε.Κ. Α' 25/86) και

Το άρθρο 27 του Ν. 2166/93 για κράτηση 6% στο ΤΣΜΕΔΕ (Φ.Ε.Κ. Α' 137/24-8-93)

Ο Ν. 2362/95 - Δημόσιο Λογιστικό (Φ.Ε.Κ. 247 Α'/95)

Ο Ν. 3310/05 όπως τροποποιήθηκε με το Ν. 3414/05 ,

Το άρθρο 8 του Ν. 2741/99 (προσυμβατικός έλεγχος) (Φ.Ε.Κ. 199 Α' /28-09-1999), όπως τροποποιήθηκε και ισχύει μετά τους Ν. 3060/02 (Φ.Ε.Κ. 242Α/11-10-2002), 3090/2002 (Φ.Ε.Κ. 329Α/24-12-2002), 3310/2005 (Φ.Ε.Κ. Α 30/14-2-05) και 3414/05 (Φ.Ε.Κ. Α' 279)

Το Π.Δ. 252/89 (ΦΕΚ/Α/106/2-5-89) «Περί υγιεινής και ασφάλειας στα υπόγεια τεχνικά έργα».

Οι διατάξεις του Π.Δ. 696/74 και του Π.Δ. 515/89 στο βαθμό που δεν τροποποιούνται από τις διατάξεις που περιλαμβάνονται στην παρούσα σύμβαση.

Το Π.Δ. 410/95 (ΦΕΚ Α'231),κωδικοποίηση σε ενιαίο κείμενο νόμου με τίτλο «Δημοτικός και Κοινοτικός Κώδικας» των ισχυουσών διατάξεων του Δημοτικού και Κοινοτικού Κώδικα όπως τροποποιήθηκε και ισχύει σήμερα.

Το Π.Δ. 171/87 «Όργανα που αποφασίζουν ή γνωμοδοτούν και ειδικές ρυθμίσεις σε θέματα έργου που εκτελούνται από τους Οργανισμούς Τοπικής Αυτοδιοίκησης (Ο.Τ.Α.) και άλλες σχετικές διατάξεις του Π.Δ.305/96 (ΦΕΚ Α' 212).

Το Π.Δ. 131/98 (ΦΕΚ Α' 105/19-05-1998) «Όργανα που αποφασίζουν ή γνωμοδοτούν και ειδικές ρυθμίσεις σε θέματα δημοσίων έργων αρμοδιότητας των Περιφερειών» όπως τροποποιήθηκε και ισχύει σήμερα.

Ο Ν.3463/2006 κύρωση του Κώδικα Δήμων και Κοινοτήτων

Οι σε εκτέλεση των ανωτέρω διατάξεων εκδοθείσες αποφάσεις, καθώς και λοιπές διατάξεις που αναφέρονται ρητά ή απορρέουν από τα οριζόμενα στα συμβατικά τεύχη της παρούσας εργολαβίας και γενικότερα κάθε διάταξη (Νόμος, Διάταγμα, Απόφαση, ερμηνευτική εγκύκλιος κ.λ.π.) που διέπει την εκτέλεση του έργου της παρούσας σύμβασης, έστω και αν δεν αναφέρονται ρητά παραπάνω.

Ο Ν. 2576/98.

Το ΦΕΚ 1176/2000 τεύχος Β το ΠΔ 305/96και το ΦΕΚ 266/2001

Για την αναθεώρηση της συμβ. τιμής των ασφαλικών εργασιών ισχύει το αρ.2 παρ.3 του ΠΔ2940/01.

Κάθε άλλη σχετική διάταξη που έχει θεσμοθετηθεί και ισχύει κατά την ημέρα της δημοπρασίας σχετικά με την εκτέλεση των Δημοσίων Έργων..

1.5.2 Προδιαγραφές και Κανονισμοί

Για την εκτέλεση του έργου ισχύουν τα οριζόμενα στο ν.4412/16 (αρθ.54,178,κτλ).Επιπρόσθετα ισχύουν οι κανονισμοί και προδιαγραφές που ορίζονται στις ΕΤΕΠ (ΦΕΚ 2221Β/30.07.12) όπως ισχύουν σήμερα καθώς και

κατωτέρω,
στη ΓΤΣΥ και στην ΕΤΣΥ (έχουν δημοσιευθεί στην ιστοσελίδα http://www.hellaskps.gr/min_requirements/default.htm)

- Γενικώς για την κατασκευή του έργου και των επί μέρους εργασιών έχουν εφαρμογή:

Τα «Ευρωπαϊκά Πρότυπα», όπως έχουν εγκριθεί από την Ευρωπαϊκή Επιτροπή Τυποποίησης (CEN).

Τα διεθνή πρότυπα, όπως έχουν εγκριθεί από το Διεθνή Οργανισμό Τυποποίησης (ISO).

Οι Ελληνικές προδιαγραφές (ΕΛΟΤ), κανονισμοί και πρότυπα και οι άλλες διατάξεις (νόμοι, διατάγματα, υπουργικές αποφάσεις, εγκύκλιοι κλπ.) που ισχύουν στην Ελλάδα, περιλαμβανομένων των ΠΤΠ έργων οδοποιίας έκδοσης 1966 και εντεύθεν της τέως Δ/νσης Γ3β του τέως Υπουργείου Δημοσίων Έργων και των μη καταργηθεισών ΠΤΠ οδοποιίας (κωδικοποίηση 1964) της τέως Δ/νσης Γ3β του τέως Υπουργείου Δημοσίων Έργων. Σε περίπτωση που οι ανωτέρω προδιαγραφές ή/και πρότυπα διαφέρουν από τα αντίστοιχα Ευρωπαϊκά τότε ισχύουν αυτά που έχουν εγκριθεί από την Ευρωπαϊκή Επιτροπή Τυποποίησης (CEN).

Οι Τεχνικές Προδιαγραφές Δειγματοληπτικών Γεωτρήσεων Ξηράς για Γεωτεχνικές Έρευνες (Ε101-83) τ. ΥΔΕ 1983 - ΦΕΚ 363/24-6-83, τεύχος Β.

Οι Προδιαγραφές επί τόπου δοκιμών βραχομηχανικής (Ε 102-84) τ. ΥΔΕ 1985 - ΦΕΚ 70/8-2-85, Τεύχος Β.

Οι Προδιαγραφές εργαστηριακών δοκιμών βραχομηχανικής (Ε 103-84) τ. ΥΔΕ 1985 - ΦΕΚ 70/8-2-85, Τεύχος Β.

Οι Τεχνικές Προδιαγραφές Γεωλογικών Εργασιών μέσα στα πλαίσια των μελετών τεχνικών έργων (Ε 105-85) Τ.ΥΔΕ 1985 - ΦΕΚ 29/11-2-85, Τεύχος Β.

Οι Προδιαγραφές εργαστηριακών δοκιμών εδαφομηχανικής (Ε 106-86) τ.ΥΔΕ 1986 - ΦΕΚ 955/31-12-86, Τεύχος Β.

Οι Προδιαγραφές επί τόπου δοκιμών εδαφομηχανικής (Ε 106-86) τ.ΥΔΕ 1986 - ΦΕΚ 955/31-12-86, Τεύχος Β.

Ο Ελληνικός Κανονισμός Μεταλλευτικών και Λατομικών εργασιών του Υπουργείου Βιομηχανίας και Ενέργειας (ΦΕΚ 931, τ.Β'/31-12-84).

Ο Ελληνικός Κανονισμός Τεχνολογίας Σκυροδέματος (Κ.Τ.Σ.) ΦΕΚ 266 Τεύχος Β' 9-5-85 όπως έχει τροποποιηθεί και ισχύει σήμερα.

Ο Ελληνικός Κανονισμός Ωπλισμένου Σκυροδέματος 2000 για τη μελέτη και κατασκευή έργων από σκυρόδεμα όπως έχει τροποποιηθεί και ισχύει σήμερα.

Ο Ελληνικός Αντισεισμικός Κανονισμός 2000 όπως έχει τροποποιηθεί και ισχύει σήμερα

Οι Ευρωκώδικες

Οι Τεχνικές Προδιαγραφές Έργων Οδοποιίας, έκδοση 1966 και μετά και οι μη καταργηθείσες Προσωρινές Πρότυπες Προδιαγραφές, έκδοσης 1964 της Δ/νσης Γ3/β του τ. ΥΔΕ.

Οι Τεχνικές προδιαγραφές σήμανσης εκτελουμένων έργων εκτός και εντός κατοικημένων περιοχών που εγκρίθηκαν με τις αποφάσεις ΒΜ5/30428/1980 (ΦΕΚ 589Β/1980) και ΒΜ5/30058/1983 (ΦΕΚ 121Β/1983 όπως ισχύουν σήμερα.

Τεύχη Προδιαγραφών Σήμανσης (τ.ΥΔΕ και ΕΥΔΕ/ΠΑΘΕ)

- Για θέματα που δεν καλύπτονται από τις παραπάνω Ελληνικές προδιαγραφές, κανονισμούς και πρότυπα, μπορούν να εφαρμοσθούν τα κατωτέρω αναφερόμενα εναλλακτικά εθνικά και διεθνή πρότυπα:

Ελληνικές προδιαγραφές και κανονισμοί (ΕΛΟΤ, ΠΤΠ κλπ.)

- Γερμανικοί κανονισμοί και προδιαγραφές (DIN, VDE)
 - Το DIN 1054 για θεμελιώσεις.
 - Το DIN 1055 για παραδοχές φορτίων.
 - Το DIN 1045 για κατασκευές έργων από οπλισμένο σκυρόδεμα.
 - Το πρώην DIN 17100 (1977) «Steel for General Structural Purposes of Standard Quality» και νυν DIN EN 10252.
 - Το πρώην DIN 18137 «Subsoil» part 1 (1972) Determination of shear resistance, definitions and general testing conditions και νυν DIN 18137 - 1(1990), DIN 18137-2 (1990) και DIN 18137-3(1997) και part 2 (1979) Testing procedures and testing equipment, determination of shear resistance, triaxial etc.
 - Το πρώην DIN 18196 (1970) Earthwork : Soil Classifications for Civil Engineering Purposes and the Method of Identification of Soil - Groups και νυν DIN 18196(1988).

- Βρετανικές προδιαγραφές και κανονισμοί (BS)
- Γαλλικές προδιαγραφές και κανονισμοί (AFNOR)
- Αμερικανικές προδιαγραφές (ASTM, AASHTO, AWWA)

Οι ισχύοντες κανονισμοί του Ελληνικού κράτους για κάθε κατηγορία εγκαταστάσεων

Πάντως αν τυχόν στις προδιαγραφές αυτές υπάρχουν όροι, διατάξεις, περιορισμοί ή και αριθμητικά όρια που έρχονται σε αντίθεση με όσα ορίζονται στη Γενική ή Ειδική ΤΣΥ ή στα λοιπά συμβατικά τεύχη για το ίδιο θέμα, θα ισχύουν οι όροι και οι διατάξεις των συμβατικών τευχών κατά τη σειρά ισχύος που ορίζεται στη Διακήρυξη ή, εφόσον δεν ορίζεται εκεί, στη ΓΣΥ.

- Κάθε επιμέρους πρότυπο θα χρησιμοποιείται καθ' ολοκληρία και ο Ανάδοχος θα είναι υπεύθυνος ώστε να εξασφαλίσει ότι τα επί μέρους στοιχεία ή τμήματα των κατασκευών και του εξοπλισμού είναι συμβατά μεταξύ τους, ώστε το σύνολο του έργου να ανταποκρίνεται στις απαιτήσεις ποιότητας.
- Διευκρινίζεται ότι τα έργα της παρούσας σύμβασης υπόκεινται στις διατάξεις των ισχυόντων κανονισμών και των σχετικών με αυτές Εγκυκλίων και Αποφάσεων του ΥΠΕΧΩΔΕ (όπως π.χ. ο κανονισμός φόρτισης δομικών έργων, ο κανονισμός τεχνολογίας χαλύβων κλπ).
- Εκτός αν προδιαγράφεται διαφορετικά, όλα τα πρότυπα και κανονισμοί που θα εφαρμοστούν, θα πρέπει να είναι στις πιο πρόσφατες εκδόσεις τους ως προς το χρόνο δημοσίευσής του υπόψη έργου, συμπεριλαμβανομένων και των σχετικών τροποποιήσεών τους.

1.5.3 Γλώσσα

Επίσημη γλώσσα της σύμβασης είναι η Ελληνική όπως ορίζεται στην παράγραφο 1.5.3 της ΓΣΥ.

1.6 Σειρά ισχύος συμβατικών τευχών

Όπως καθορίζονται στην παράγραφο 1.6 της ΓΣΥ:

Για την περίπτωση σύνταξης πρωτοκόλλων κανονισμού τιμών μονάδος νέων εργασιών ισχύουν τα αναγραφόμενα στο **ν.4412/16 (αρθ.156,κτλ)**. Διευκρινίζεται ότι ισχύουν σε κάθε περίπτωση τα εγκεκριμένα ενιαία Τιμολόγια και εάν οι νέες τιμές δεν δύνανται να εξαχθούν από αυτά ισχύουν **τα κατωτέρω Αναλυτικά Τιμολόγια (Άρθρο 156, ν.4412/16):**

- Αναλυτικό Τιμολόγιο Οικοδομικών Εργασιών (ΑΤΟΕ), το οποίο δημοσιεύτηκε στο ΦΕΚ 429 Β/1-4-1976 και η τροποποίησή του στο ΦΕΚ 511 Β/4-6-1980.
- Αναλυτικό Τιμολόγιο Έργων Οδοποιίας (ΑΤΕΟ), το οποίο δημοσιεύτηκε στο ΦΕΚ 538Β/7-7-1994.
- Ανάλυση Τιμών Λιμενικών Έργων (ΑΤΛΕ), η οποία δημοσιεύτηκε στο ΦΕΚ 1031 Β/17-8-1976.
- Ανάλυση Τιμών Υδραυλικών Έργων (ΑΤΥΕ ή ΥΔΡ), η οποία δημοσιεύτηκε στο ΦΕΚ 169 Β/21-2-1980.
- Ανάλυση Τιμών Η/Μ Εργασιών (ΑΤΗΕ ή ΗΛΜ), η οποία δημοσιεύτηκε στο ΦΕΚ 1083 Β/4-12-1979.
- Ανάλυση Τιμών Έργων Πρασίνου (ΑΤΕΠ ή ΠΡΣ), η οποία δημοσιεύτηκε στο ΦΕΚ 689 Β/18-8-1979.

- Τιμολόγιο Εργαστηριακών και επί Τόπου Δοκιμών (ΚΕΔΕ), το οποίο δημοσιεύτηκε στο ΦΕΚ124 Β/24-2-1995.
- Αναλυτικό Τιμολόγιο Εγγειοβελτιωτικών Έργων (ΑΤΕΒΕ), το οποίο εγκρίθηκε με την 152378/832/319/16-2-77 Απόφαση Υπουργού Γεωργίας, όπως αυτό τροποποιήθηκε με την 115619/60/05/2-9-85 Απόφαση του Υπουργού Γεωργίας.

1.7 Σύμβαση

- Με τον όρο «Σύμβαση» νοείται η σύμβαση που περιγράφεται στη Διακήρυξη Δημοπρασίας, σε συνδυασμό με τα λοιπά τεύχη δημοπράτησης, με βάση τα οποία ο Ανάδοχος:
 - Θα εκτελέσει τις εργασίες που αναφέρονται στην παρούσα και αναλύονται στην Τεχνική Περιγραφή και τα λοιπά τεύχη δημοπράτησης,
 - Θα εκτελέσει τις τυχόν αναγκαίες συμπληρωματικές έρευνες για το έργο, όπως αναφέρεται στην παρούσα, που θα εγκριθούν από την Υπηρεσία.
 - Θα συντηρήσει το έργο, με μέριμνα και δαπάνες του κατά το χρονικό διάστημα που ορίζεται στην παρούσα δηλαδή 15 μήνες.

1.8 Εκχώρηση δικαιωμάτων - υποκατάσταση

Η εκχώρηση του έργου ή/και των δικαιωμάτων που απορρέουν από τη σύμβαση διέπεται από τις διατάξεις των άρθρων **164,165,166,κτλ του ν.4412/16.**

1.9 Μελέτες του έργου

1.9.1 Υπάρχουσες μελέτες κατά τη δημοπράτηση του έργου

Ως η εγκεκριμένη μελέτη (συμβατικά τεύχη)

1.9.2 Έλεγχος τεχνικής μελέτης του έργου από τον Ανάδοχο

Ισχύουν τα οριζόμενα στην παράγραφο 1.9.2 της ΓΣΥ

1.9.3 Εκπόνηση μελετών και λήψη στοιχείων από τον Ανάδοχο, η αμοιβή των οποίων πρέπει να εμπεριέχεται ανηγμένα στις τιμές της προσφοράς

Εντός 15 ημερών το αργότερο από την υπογραφή της σύμβασης και οπωσδήποτε πριν από την έναρξη εκτέλεσης χωματουργικών εργασιών, ο Ανάδοχος θα πρέπει να έχει ολοκληρώσει για όλο το έργο την αποτύπωση της μορφής του φυσικού εδάφους (π.χ. έλεγχος υπάρχουσών υψομετρικών αφετηριών ή/και εγκατάσταση νέων, εφόσον τούτο απαιτείται, λήψη βυθομετρικών σημείων, διατομών κτλ.) σε όλο το εύρος κατάληψης του έργου.

Οι εργασίες αποτύπωσης θα ελέγχονται κατά την εκτέλεσή τους από τη Διευθύνουσα Υπηρεσία και θα παραλαμβάνονται από αυτήν με σύνταξη σχετικού πρωτοκόλλου.

Οι ανωτέρω εργασίες ελέγχου και παραλαβής θα πραγματοποιούνται από κλιμάκιο της Διευθύνουσας Υπηρεσίας που θα περιλαμβάνει τον επιβλέποντα καθώς και έμπειρους για το υπόψη αντικείμενο τεχνικούς, τα μέλη του οποίου (κλιμακίου) θα είναι υπεύθυνα για την ορθότητα της αποτύπωσης της μορφής του φυσικού εδάφους.

Υπογεγραμμένα και θεωρημένα αντίγραφα των στοιχείων της αποτύπωσης και του πρωτοκόλλου παραλαβής θα αποστέλλονται εγκαίρως στην Προϊσταμένη Αρχή.

Ο Ανάδοχος υποχρεούται να συντάξει – εκπονήσει τη μελέτη προσφοράς (οριστική μελέτη) του σε επίπεδο μελέτης εφαρμογής μετά τις παρατηρήσεις – υποδείξεις της Υπηρεσίας

Αν απαιτηθεί οποιαδήποτε συμπληρωματική μελέτη όπως στατική, γεωτεχνική, ηλεκτρομηχανολογική, αποχετεύσεων, κυκλοφοριακή και οποιαδήποτε συμπληρωματική μελέτη αυτή υποχρεούται να εκπονήσει χωρίς πρόσθετη αμοιβή ο Ανάδοχος

Οι ως άνω μελέτες ή/και έρευνες θα εκπονηθούν σύμφωνα με τις κείμενες διατάξεις (ΠΔ 696/74, **N 4412/16**, N 3010/02 κλπ.) από Ομάδα Μελετών ή/και Ερευνών, που θα διαθέτει τα προσόντα που ορίζονται στη Διακήρυξη, ενώ θα πρέπει να δοθεί ιδιαίτερη προσοχή και να τεθεί υπόψη της Υπηρεσίας η αλληλουχία υποβολής όλων των μελετών ή/και ερευνών του έργου. Η υποβολή των μελετών αυτών θα γίνεται έγκαιρα στη Διευθύνουσα Υπηρεσία, για την αρμόδια έγκριση.

Οι προθεσμίες εκπόνησης και υποβολής των ανωτέρω μελετών ορίζονται στο πρόγραμμα κατασκευής / χρονοδιάγραμμα του έργου όπως αυτό θα εγκριθεί από την Υπηρεσία.

Υποχρεωτική είναι η τοποθέτηση ενημερωτικών πινακίδων με τα βασικά στοιχεία του έργου, σύμφωνα με τις υποδείξεις της Υπηρεσίας.

Ο Ανάδοχος είναι υποχρεωμένος να συντάξει μετά το πέρας των εργασιών τα σχέδια «ως κατασκευάσθη». Το κόστος της ανωτέρω εργασίας περιλαμβάνεται ανηγμένο στις τιμές μονάδος προσφοράς του.

1.9.4 Τρόπος υποβολής, ελέγχου και εγκρίσεις μελετών του Αναδόχου

Ισχύουν τα οριζόμενα στην παράγραφο 1.9.4. της ΓΣΥ

1.9.5 Αλληλουχία μελετών και κατασκευών

Ισχύουν τα οριζόμενα στην παράγραφο 1.9.5. της ΓΣΥ

1.9.6 Γλώσσα μελετών / ερευνών / σχεδίων

Τόσο οι αναγραφές στα σχέδια όσο και οι παραδοχές μελέτης και οι υπολογισμοί θα είναι στην Ελληνική γλώσσα. Ξενόγλωσσες εκτυπώσεις θα είναι αποδεκτές μόνο για υπολογισμούς από ηλεκτρονικό υπολογιστή, εφόσον αυτοί συνοδεύονται από μετάφραση - υπόμνημα στην Ελληνική γλώσσα, που θα τύχει της αποδοχής της Υπηρεσίας.

1.10 Παροχή και μέριμνα των τευχών

Ισχύουν τα οριζόμενα στην παράγραφο 1.10 της ΓΣΥ

1.11 Καθυστέρηση στη χορήγηση σχεδίων ή οδηγιών

Ισχύουν τα οριζόμενα στην παράγραφο 1.11 της ΓΣΥ

1.12 Κυριότητα και χρήση των εγγράφων του Αναδόχου από τον ΚτΕ

Ισχύουν τα οριζόμενα στην παράγραφο 1.12 της ΓΣΥ

1.13 Κυριότητα και χρήση των εγγράφων του ΚτΕ από τον Ανάδοχο

Ισχύουν τα οριζόμενα στην παράγραφο 1.13 της ΓΣΥ

1.14 Εμπιστευτικότητα

Ισχύουν τα οριζόμενα στην παράγραφο 1.14 της ΓΣΥ.

1.15 Συμμόρφωση με το θεσμικό πλαίσιο – τήρηση αστυνομικών διατάξεων

Ισχύουν τα οριζόμενα στην παράγραφο 1.15 της ΓΣΥ.

1.16 Ευθύνη μελών κοινοπραξίας

Ισχύουν τα οριζόμενα στην παράγραφο 1.16 της ΓΣΥ

2. Ο ΕΡΓΟΔΟΤΗΣ (ΚΤΕ)

2.1 Απαλλοτριώσεις

Ισχύουν τα οριζόμενα στο αντίστοιχο άρθρο της ΓΣΥ

2.2 Άδειες και Εγκρίσεις

Ισχύουν τα οριζόμενα στο αντίστοιχο άρθρο της ΓΣΥ

- Ο Ανάδοχος υποχρεούται στην έκδοση ή εξασφάλιση, με μέριμνα, ευθύνη και δαπάνες του, των κάθε είδους αδειών ή υποχρεωτικών παραστατικών στοιχείων ή εγκρίσεων (π.χ. Οικοδομική, Αρχαιολογίας, Οργανισμών Κοινής Ωφέλειας, Αστυνομίας, Πυροσβεστικής, Επιθεώρησης Εργασίας, Φυσικού αερίου και κάθε άλλη άδεια) που προβλέπονται από τη νομοθεσία ή αλλαχού και που είναι απαραίτητες προϋποθέσεις για την εκτέλεση των κάθε είδους εργασιών.

2.3 Προσωπικό του ΚΤΕ

Ισχύουν τα οριζόμενα στο αντίστοιχο άρθρο της ΓΣΥ

2.4 Εκπλήρωση οικονομικών υποχρεώσεων του ΚΤΕ

Ισχύουν τα οριζόμενα στο αντίστοιχο άρθρο της ΓΣΥ

Ισχύουν τα οριζόμενα στο άρθρο 152,κτλ του ν.4412/16..

2.5 Αξιώσεις του ΚΤΕ

Ισχύουν τα οριζόμενα στο αντίστοιχο άρθρο της ΓΣΥ

3. Ο ΕΠΙΒΛΕΠΩΝ

Ισχύουν τα οριζόμενα στο αντίστοιχο άρθρο της ΓΣΥ.

4. Ο ΑΝΑΔΟΧΟΣ

4.1 Υποχρεώσεις του Αναδόχου

Ισχύουν τα οριζόμενα στο αντίστοιχο άρθρο της ΓΣΥ.

4.2 Εγγύηση καλής εκτέλεσης

Ο Ανάδοχος υποχρεούται για παροχή εγγυήσεων καλής εκτέλεσης και συντήρησης κατά το χρόνο εγγύησης του Έργου και της Σύμβασης εν γένει σύμφωνα με τα οριζόμενα στο αντίστοιχο άρθρο ΓΣΥ

Επισημαίνεται οι εγγυήσεις καλής εκτέλεσης, πέραν των προβλεπόμενων διατάξεων, καλύπτουν και την αδυναμία του Αναδόχου για πληρωμή των υποχρεώσεων του σε ότι αφορά τα ασφαλιστήρια συμβόλαια.

4.3 Νόμιμος Εκπρόσωπος Αναδόχου

Ισχύουν τα οριζόμενα στο αντίστοιχο άρθρο της ΓΣΥ.

Ο Ανάδοχος υποχρεούται όπως τοποθετήσει μόνιμα επί τόπου στο έργο Διπλωματούχο Μηχανικό ή Πτυχιούχο Τεχνολόγο Μηχανικό της απαιτούμενης για το έργο ειδικότητας αναγνωρισμένης Σχολής ως εκπρόσωπο του.

Ο πιο πάνω Μηχανικός πρέπει να διαθέτει αποδεδειγμένα τη σχετική πείρα για την κατασκευή του έργου .

Η Υπηρεσία έχει το δικαίωμα να μην αποδεχθεί αυτόν εφόσον κρίνει ότι δεν εκπληρεί τις σχετικές προϋποθέσεις.

4.4 Υπεργολάβοι

Ισχύουν τα οριζόμενα στο αντίστοιχο άρθρο της ΓΣΥ.

4.5 Εκχώρηση δικαιωμάτων Υπεργολαβίας

Ισχύουν τα οριζόμενα στο αντίστοιχο άρθρο της ΓΣΥ.

4.6 Συνεργασία με τον Κύριο του Έργου, το προσωπικό της Επίβλεψης και με τρίτους

Ισχύουν τα οριζόμενα στο αντίστοιχο άρθρο της ΓΣΥ.

4.7 Τοπογραφικά στοιχεία και έλεγχοι – χαράξεις – τοπογραφικά διαγράμματα

Ισχύουν τα οριζόμενα στο αντίστοιχο άρθρο της ΓΣΥ.

4.8 Μέτρα Ασφαλείας – Πρόληψη ατυχημάτων – Έλεγχος επιβλαβών αερίων

Ισχύουν τα οριζόμενα στο αντίστοιχο άρθρο της ΓΣΥ.

Απαιτούμενα μέτρα ασφάλειας και υγείας στο εργοτάξιο*.

4.8.1. Ο ανάδοχος έχει την υποχρέωση για την τήρηση των διατάξεων της εργατικής νομοθεσίας, των διατάξεων και κανονισμών για την πρόληψη ατυχημάτων στο προσωπικό του, ή στο προσωπικό του φορέα του έργου, ή σε οποιονδήποτε τρίτο, ώστε να εξαλείφονται ή να ελαχιστοποιούνται οι κίνδυνοι ατυχημάτων ή επαγγελματικών ασθενειών κατά την φάση κατασκευής του έργου : ΠΔ 305/96 (αρ.7-9), ν.4412/16 (αρ. 138), Ν. 3850/10** (αρ. 42).

4.8.2. Στα πλαίσια της ευθύνης του, ο ανάδοχος υποχρεούται :

α. Να εκπονεί κάθε σχετική μελέτη (στατική ικρνωμάτων, μελέτη προσωρινής σήμανσης έργων κλπ.) και να λαμβάνει όλα τα σχετικά μέτρα ν.4412/16 (αρθ. 138,κτλ).

β. Να λαμβάνει μέτρα προστασίας σύμφωνα με την ισχύουσα νομοθεσία στο Σχέδιο Ασφάλειας και Υγείας (ΣΑΥ), όπως αυτό ρυθμίζεται με τις αποφάσεις του (τ.) ΥΠΕΧΩΔΕ : ΔΙΠΑΔ/οικ.177/2-3-01, ΔΕΕΠΠ/85/14-5-01 και ΔΙΠΑΔ/οικ889/27-11-02, στο χρονοδιάγραμμα των εργασιών, καθώς και τις ενδεχόμενες τροποποιήσεις ή

άλλες αναγκαίες αναπροσαρμογές των μελετών κατά τη φάση της μελέτης και της κατασκευής του έργου : ν.4412/16 (αρ. 138,κτλ).

γ. Να επιβλέπει ανελλιπώς την ορθή εφαρμογή των μέτρων ασφάλειας και υγείας των εργαζομένων, να τους ενημερώνει / εκπαιδεύει για την αναγκαιότητα της τήρησης των μέτρων αυτών κατά την εργασία, να ζητά τη γνώμη τους και να διευκολύνει τη συμμετοχή τους σε ζητήματα ασφάλειας και υγείας : ΠΔ 1073/81 (αρ. 111), ΠΔ 305/96 (αρ.10,11), Ν.3850/10 (αρ. 42- 49).

Για την σωστή εφαρμογή της παρ.γ στους αλλοδαπούς εργαζόμενους, είναι αυτονόητο ότι η γνώση από αυτούς της ελληνικής γλώσσας κρίνεται απαραίτητη ώστε να μπορούν να κατανοούν την αναγκαιότητα και τον τρόπο εφαρμογής των μέτρων ασφάλειας και υγείας (εκτός ειδικών περιπτώσεων όπου τμήμα ή όλο το έργο έχει αναλάβει να κατασκευάσει ξένη εξειδικευμένη εταιρεία).

* Η έννοια του εργοταξίου ορίζεται στο άρθρο 2 παρ.1 σε συνδυασμό με το παράρτημα Ι του άρθρου 12 του ΠΔ 305/96.

** Ο Ν.3850/10 Κύρωση του Κώδικα νόμων για την υγεία και την ασφάλεια των εργαζομένων αρ. δεύτερο, καταργεί διατάξεις που ρυθμίζονται από αυτόν όπως διατάξεις των : Ν.1568/85, ΠΔ 294/88, ΠΔ 17/96, κλπ.\

4.8.3.1 Σύμφωνα με τα προαναφερόμενα της παρ. 2, ο ανάδοχος υποχρεούται να τηρεί τα ακόλουθα : 3.1 Εκ των προτέρων γνωστοποίηση - Σχέδιο Ασφάλειας Υγείας (ΣΑΥ) - Φάκελος Ασφάλειας Υγείας (ΦΑΥ) και συγκεκριμένα :

α. Να διαβιβάσει στην αρμόδια επιθεώρηση εργασίας πριν από την έναρξη των εργασιών, την εκ των προτέρων γνωστοποίηση, προκειμένου για εργοτάξιο με προβλεπόμενη διάρκεια εργασιών που θα υπερβαίνει τις 30 εργάσιμες ημέρες και στο οποίο θα ασχολούνται ταυτόχρονα περισσότεροι από 20 εργαζόμενοι ή ο προβλεπόμενος όγκος εργασίας θα υπερβαίνει τα 500 ημερομίσθια : ΠΔ 305/96 (αρ 3 παρ. 12 και 13). Η γνωστοποίηση καταρτίζεται σύμφωνα με το παράρτημα ΙΙΙ του άρθρου 12 του ΠΔ 305/96.

β. Να ακολουθήσει τις υποδείξεις / προβλέψεις των ΣΑΥ-ΦΑΥ τ α ο ποία αποτελούν τμήμα της τεχνικής μελέτης του έργου (οριστικής ή εφαρμογής) σύμφωνα με το Π.Δ. 305/96 (αρ.3 παρ.8) και την ΥΑ ΔΕΕΠΠ/οικ/85/2001 του (τ.) ΥΠΕΧΩΔΕ .

γ. Να αναπτύξει, να προσαρμόσει και να συμπληρώσει τα ΣΑΥ-ΦΑΥ της μελέτης (τυχόν παραλήψεις που θα διαπιστώσει ο ίδιος ή που θα του ζητηθούν από την Υπηρεσία), σύμφωνα με την μεθοδολογία που θα εφαρμόσει στο έργο ανάλογα με την κατασκευαστική του δυσκολία, τις ιδιαιτερότητές του, κλπ (μέθοδος κατασκευής, ταυτόχρονη εκτέλεση φάσεων εργασιών, πολιτική ασφάλειας, οργάνωση, εξοπλισμός, κλπ).

δ. Να αναπροσαρμόσει τα ΣΑΥ-ΦΑΥ ώστε να περιληφθούν σε αυτά εργασίες που θα προκύψουν λόγω τροποποίησης της εγκεκριμένης μελέτης και για τις οποίες θα απαιτηθούν τα προβλεπόμενα από την ισχύουσα νομοθεσία, μέτρα ασφάλειας και υγείας : ΠΔ 305/96 (αρ. 3 παρ.9) και ΥΑ ΔΙΠΑΔ/οικ/889/2002 (παρ.2.9) του (τ.) ΥΠΕΧΩΔΕ .

ε. Να τηρήσει τα ΣΑΥ-ΦΑΥ στο εργοτάξιο, κατά την εκτέλεση του έργου : ΠΔ 305/96 (αρ. 3 παρ.10) και ΥΑ ΔΙΠΑΔ/οικ/889/2002 (παρ.2.9Δ) του (τ.)ΥΠΕΧΩΔΕ και να τα έχει στη διάθεση των ελεγκτικών αρχών.

στ. Συμπληρωματικές αναφορές στο Σχέδιο Ασφάλειας Υγείας (ΣΑΥ) και στο Φάκελο Ασφάλειας Υγείας (ΦΑΥ).

Το ΣΑΥ αποσκοπεί στην πρόληψη και στον περιορισμό των κινδύνων για τους εργαζόμενους και για τα άλλα εμπλεκόμενα μέρη που παρευρίσκονται στο εργοτάξιο κατά τη διάρκεια κατασκευής του έργου.

Αντίστοιχα ο ΦΑΥ αποσκοπεί στην πρόληψη και στον περιορισμό των κινδύνων για όσους μελλοντικά ασχοληθούν με τη συντήρηση ή την επισκευή του έργου.

1. Το περιεχόμενο του ΣΑΥ και του ΦΑΥ αναφέρεται στο ΠΔ 305/96 (αρ.3 παρ.5-7) και στις ΥΑ : ΔΙΠΑΔ/οικ/177/2001 (αρ.3) και ΔΙΠΑΔ/οικ/889/2002 (παρ.2.9) του (τ.) ΥΠΕΧΩΔΕ .

2. Η υποχρέωση εκπόνησης ΣΑΥ προβλέπεται σύμφωνα με το ΠΔ 305/96 (αρ. 3 παρ.4), όταν :

α. Απαιτείται Συντονιστής στη φάση της μελέτης, δηλ. όταν θα απασχοληθούν περισσότερα του ενός συνεργεία στην κατασκευή.

β. Οι εργασίες που πρόκειται να εκτελεστούν ενέχουν ιδιαίτερους κινδύνους :Π.Δ.305/96 (αρθ.12 παράρτημα ΙΙ).

γ. Απαιτείται εκ των προτέρων γνωστοποίηση στην αρμόδια επιθεώρηση εργασίας.

δ. Για την έναρξη των οικοδομικών εργασιών, επιβάλλεται με ευθύνη του κυρίου ή του έχοντος νόμιμο δικαίωμα: θεώρηση του σχεδίου και του φακέλου ασφάλειας και υγείας (ΣΑΥ,ΦΑΥ) του έργου από την αρμόδια Επιθεώρηση Εργασίας σύμφωνα με το άρθρο 7 παρ.1 εδάφιο α΄ του Ν 4030/2011 (ΦΕΚ 249/Α/25-11-2011) και την αρ. πρωτ. 10201/27-3-2012 εγκύκλιο του Ειδ. Γραμματέα του Σ.ΕΠ.Ε.

3. Ο ΦΑΥ καθιερώνεται ως απαραίτητο στοιχείο για την προσωρινή και την οριστική παραλαβή κάθε Δημόσιου Έργου : ΥΑ ΔΕΕΠΠ/οικ. 433/2000 του (τ.) ΥΠΕΧΩΔΕ.

4. Μετά την αποπεράτωση του έργου, ο ΦΑΥ φυλάσσεται με ευθύνη του Κυρίου του Έργου και το συνοδεύει καθ' όλη τη διάρκεια της ζωής του : ΠΔ 305/96 (αρ. 3 παρ.11) και ΥΑ ΔΙΠΑΔ/οικ/889/2002 (παρ.2.9Δ) του (τ.) ΥΠΕΧΩΔΕ.

5. Διευκρινίσεις σχετικά με την εκπόνηση του ΣΑΥ και την εκπόνηση του ΦΑΥ περιλαμβάνονται στην ΕΓΚΥΚΛΙΟ 6 με αρ. πρωτ. ΔΙΠΑΔ/οικ/215/31-3-2008 του (τ.) ΥΠΕΧΩΔΕ.

4.8.3.2 Ανάθεση καθηκόντων σε τεχνικό ασφαλείας, γιατρό εργασίας – τήρηση στοιχείων ασφαλείας και υγείας

Ο ανάδοχος υποχρεούται :

α. Να αναθέσει καθήκοντα τεχνικού ασφαλείας αν στο έργο απασχολήσει λιγότερους από 50 εργαζόμενους σύμφωνα με το Ν. 3850/10 (αρ.8 παρ.1 και αρ.12 παρ.4).

β. Να αναθέσει καθήκοντα τεχνικού ασφαλείας και ιατρού εργασίας, αν απασχολήσει στο έργο 50 και άνω εργαζόμενους, σύμφωνα με το Ν.3850/10 (αρ.8 παρ.2 και αρ. 4 έως 25).

γ. Τα παραπάνω καθήκοντα μπορεί να ανατεθούν σε εργαζόμενους στην επιχείρηση ή σε άτομα εκτός της επιχείρησης ή να συναφθεί σύμβαση με τις Εξωτερικές Υπηρεσίες Προστασίας και Πρόληψης ή να συνδυαστούν αυτές οι δυνατότητες.

Η ανάθεση καθηκόντων σε άτομα εντός της επιχείρησης γίνεται εγγράφως από τον ανάδοχο και αντίγραφο της κοινοποιείται στην τοπική Επιθεώρηση Εργασίας, συνοδεύεται δε απαραίτητα από αντίστοιχη δήλωση αποδοχής : Ν.3850/10 (αρ.9).

δ. Σ τα πλαίσια των υποχρεώσεων του αναδόχου καθώς και των : τεχνικού ασφαλείας και ιατρού εργασίας, εντάσσεται και η υποχρεωτική τήρηση στο εργοτάξιο, των ακόλουθων στοιχείων :

1. Γραπτή εκτίμηση προς τον ανάδοχο, από τους τεχνικό ασφαλείας και ιατρό εργασίας, των υφισταμένων κατά την εργασία κινδύνων για την ασφάλεια και την υγεία, συμπεριλαμβανομένων εκείνων που αφορούν ομάδες εργαζομένων που εκτίθενται σε ιδιαίτερους κινδύνους Ν.3850/10 (αρ.43 παρ. 1 α και παρ.3-8).

2. Βιβλίο υποδείξεων τεχνικού ασφαλείας και γιατρού εργασίας στο οποίο θα αναγράφουν τις υποδείξεις τους ο Τεχνικός ασφαλείας και ο γιατρός εργασίας Ν.3850/10 (αρ.14 παρ.1 και αρ.17 παρ.1).

Ο ανάδοχος υποχρεούται να λαμβάνει ενυπόγραφα γνώση των υποδείξεων αυτών.

Το βιβλίο υποδείξεων τεχνικού ασφαλείας και γιατρού εργασίας σελιδομετρείται και θεωρείται από την αρμόδια επιθεώρηση εργασίας.

Αν ο ανάδοχος διαφωνεί με τις γραπτές υποδείξεις και συμβουλές του τεχνικού ή του ιατρού εργασίας (Ν 3850/10 αρ.20 παρ.4), οφείλει να αιτιολογεί τις απόψεις του και να τις κοινοποιεί και στην Επιτροπή Υγείας και Ασφάλειας (Ε.Υ.Α.Ε) ή στον εκπρόσωπο των εργαζομένων των οποίων η σύσταση και οι αρμοδιότητες προβλέπονται από τα άρθρα 4 και 5 του Ν.3850/10.

Σε περίπτωση διαφωνίας η διαφορά επιλύεται από τον επιθεωρητή εργασίας και μόνο.

3. Βιβλίο ατυχημάτων στο οποίο θα περιγράφεται η αιτία και η περιγραφή του ατυχήματος και να το θέτει στη διάθεση των αρμόδιων αρχών Ν.3850/10 (αρ.43 παρ.2β).

Τα μέτρα που λαμβάνονται για την αποτροπή επανάληψης παρόμοιων ατυχημάτων, καταχωρούνται στο βιβλίο υποδείξεων τεχνικού ασφαλείας.

Ο ανάδοχος οφείλει να αναγγέλλει στις αρμόδιες επιθεωρήσεις εργασίας, στις πλησιέστερες αστυνομικές αρχές και στις αρμόδιες υπηρεσίες του ασφαλιστικού οργανισμού στον οποίο υπάγεται ο εργαζόμενος όλα τα εργατικά ατυχήματα εντός 24 ωρών και εφόσον πρόκειται περί σοβαρού τραυματισμού ή θανάτου, να τηρεί αμετάβλητα όλα τα στοιχεία που δύναται να χρησιμεύσουν για εξακρίβωση των αιτίων του ατυχήματος Ν.3850/10 (αρ.43 παρ.2α).

4. Κατάλογο των εργατικών ατυχημάτων που είχαν ως συνέπεια για τον εργαζόμενο ανικανότητα εργασίας μεγαλύτερη των τριών εργάσιμων ημερών Ν.3850/10 (αρ.43 παρ.2γ).

5. Ιατρικό φάκελο κάθε εργαζόμενου Ν 3850/10 (αρ.18 παρ.9).

4.8.3.3 Ημερολόγιο Μέτρων Ασφάλειας (ΗΜΑ)

Ο ανάδοχος υποχρεούται να τηρεί στο εργοτάξιο Ημερολόγιο Μέτρων Ασφάλειας (ΗΜΑ), όταν απαιτείται εκ των προτέρων γνωστοποίηση στην αρμόδια επιθεώρηση εργασίας, πριν την έναρξη των εργασιών στο εργοτάξιο σύμφωνα με το ΠΔ 305/96 (αρ.3 παρ.14) σε συνδυασμό με την Υ.Α 130646/1984 του (τ.) Υπουργείου Εργασίας.

Το ΗΜΑ θεωρείται, σύμφωνα με την παραπάνω Υ.Α, από τις κατά τόπους Δ/νσεις, Τμήματα ή Γραφεία Επιθεώρησης Εργασίας και συμπληρώνεται από τους επιβλέποντες μηχανικούς του αναδόχου και της Δ/νουσας Υπηρεσίας, από τους υπόχρεους για την διενέργεια των τακτικών ελέγχων ή δοκιμών για ό,τι αφορά τα αποτελέσματα των ελέγχων ή δοκιμών, από το αρμόδιο όργανο ελέγχου όπως ο επιθεωρητής εργασίας, κλπ : ΠΔ 1073/81 (αρ.113), Ν.1396/83 (αρ. 8) και την Εγκύκλιο 27 του (τ.) ΥΠΕΧΩΔΕ με αρ.πρωτ. ΔΕΕΠΠ/208 / 12-9-2003

4.8.3.4 Συσχετισμός Σχεδίου Ασφάλειας Υγείας (ΣΑΥ) και Ημερολογίου Μέτρων Ασφάλειας (ΗΜΑ)

Για την πιστή εφαρμογή του Σ ΑΥ κατά την εξέλιξη του έργου, πρέπει αυτό να συσχετίζεται με το Η Μ Α.

Στα πλαίσια του συσχετισμού αυτού, να σημειώνεται στο Η.Μ.Α. κάθε αναθεώρηση και εμπλουτισμός του ΣΑΥ και επίσης σε ειδική στήλη του, να γίνεται παραπομπή των αναγραφόμενων υποδείξεων / διαπιστώσεων στην αντίστοιχη σελίδα του ΣΑΥ.

Με τον τρόπο αυτό διευκολύνεται και επιτυγχάνεται ο στόχος της πρόληψης του ατυχήματος.

4.8.3.5 Ο Ανάδοχος υποχρεούται στην πιστή εφαρμογή των όρων και απαιτήσεων του ΚΑΝΟΝΙΣΜΟΥ ΕΚΤΕΛΕΣΗΣ ΕΡΓΑΣΙΑΣ ΕΠΙ ΟΔΟΣΤΡΩΜΑΤΩΝ, ΠΕΖΟΔΡΟΜΙΩΝ ΚΑΙ ΚΟΙΝΟΧΡΗΣΤΩΝ ΧΩΡΩΝ ΓΙΑ ΤΗΝ ΚΑΤΑΣΚΕΥΗ-ΕΠΙΣΚΕΥΗ-ΑΝΑΚΑΤΑΣΚΕΥΗ ΔΙΚΤΥΩΝ ΚΑΙ ΛΟΙΠΩΝ ΕΡΓΑΣΙΩΝ του Δήμου

4.8.4. Απαιτούμενα μέτρα ασφαλείας και υγείας κατά την εκτέλεση όλων των εργασιών στο εργοτάξιο.

4.8.4.1 Προετοιμασία εργοταξίου - Μέτρα Ατομικής Προστασίας (ΜΑΠ)

Ο ανάδοχος υποχρεούται να τηρεί στο εργοτάξιο, κατά την εκτέλεση όλων των εργασιών, τα παρακάτω μέτρα ασφάλειας και υγείας :

α. Την ευκρινή και εμφανή σήμανση και περιφράξη του περιβάλλοντα χώρου του εργοταξίου με ιδιαίτερη προσοχή στη σήμανση και περιφράξη των επικίνδυνων θέσεων : ΠΔ 105/95, ΠΔ 305//96 (αρ.12 παραρτ. IV μέρος Α, παρ. 18.1).

β. Τον εντοπισμό και τον έλεγχο προϋπαρχουσών της έναρξης λειτουργίας του εργοταξίου ηλεκτρικών εγκαταστάσεων και εκτροπή τυχόν υπαρχόντων εναερίων ηλεκτροφόρων αγωγών έξω από το εργοτάξιο, ώστε να παρέχεται προστασία στους εργαζόμενους από τον κίνδυνο ηλεκτροπληξίας : ΠΔ 1073/81 (αρ.75-79), ΠΔ 305/96 (αρ.12 παραρτ. IV μέρος Β, τμήμα II, παρ.2).

γ. Τη σήμανση των εγκαταστάσεων με ειδικούς κινδύνους (αγωγοί ατμών θερμών, υγρών ή αερίων κλπ) και τα απαιτούμενα μέτρα προστασίας των εργαζομένων από τους κινδύνους των εγκαταστάσεων αυτών : ΠΔ 1073/81 (αρ.92 - 95), ΠΔ 305/96 (αρ.12, παραρτ. IV μέρος Α, παρ.6).

δ. Τη λήψη μέτρων αντιμετώπισης εκτάκτων καταστάσεων όπως : κατάρτιση σχεδίου διαφυγής - διάσωσης και εξόδων κινδύνου, πυρασφάλεια, εκκένωση χώρων από τους εργαζόμενους, πρόληψη - αντιμετώπιση πυρκαγιών & επικίνδυνων εκρήξεων ή αναθυμιάσεων, ύπαρξη πυροσβεστήρων, κλπ. : ΠΔ 1073/81 (αρ. 92-96), ΠΔ 305/96 (αρ.12, παραρτ. IV μέρος Α, παρ.3, 4, 8-10), Ν.3850/10 (αρ.30, 32, 45).

ε. Την εξασφάλιση παροχής πρώτων βοηθειών, χώρων υγιεινής και υγειονομικού εξοπλισμού (ύπαρξη χώρων πρώτων βοηθειών, φαρμακείου, αποχωρητηρίων, νιπτήρων, κλπ) : ΠΔ 1073/81 (αρ.109,110), Ν.1430/84 (αρ.17,18), ΠΔ 305/96 (αρ.12 παράρτ. IV μέρος Α, παρ.13, 14).

στ. Την εξασφάλιση της δωρεάν χορήγησης Μέσων Ατομικής Προστασίας (ΜΑΠ) στους εργαζόμενους όπως : προστατευτικά κράνη, μπότες ασφαλείας, φωσφορίζοντα γιλέκα, ολόσωμες ζώνες ασφαλείας, γυαλιά, κλπ, εφόσον τους ενημερώσει εκ των προτέρων σχετικά με τους κινδύνους από τους οποίους τους προστατεύει ο εξοπλισμός αυτός και τους δώσει σαφείς οδηγίες για τη χρήση του : Π.Δ. 1073/81(αρ.102-108), Ν.1430/84 (αρ.16-18), ΚΥΑ Β.4373/1205/93 και οι τροποπ. αυτής ΚΥΑ 8881/94 και Υ.Α. οικ.Β.5261/190/97, Π.Δ. 396/94, Π.Δ. 305/96 (αρ.9,παρ.γ).

4.8.4.2 Εργοταξιακή σήμανση – σηματοδότηση, συστήματα ασφαλείας, φόρτωση - εκφόρτωση – εναπόθεση υλικών, θόρυβος, φυσικοί, χημικοί παράγοντες κλπ

Ο ανάδοχος υποχρεούται :

α. Να προβεί στην κατάλληλη σήμανση και σηματοδότηση, με σκοπό την ασφαλή διέλευση των πεζών και των οχημάτων από την περιοχή κατασκευής του έργου, σύμφωνα με : - Την Υ.Α αριθ. ΔΜΕΟ/Ο/613/16-2-2011 του τ.ΥΠΥΜΕΔΙ: «Οδηγίες Σήμανσης Εκτελούμενων Έργων» (ΟΜΟΕ-ΣΕΕΟ, τεύχος 7)

- Τη ΚΥΑ αριθ.6952/14-2-2011 του τ.ΥΠΕΚΑ και τ.ΥΠΥΜΕΔΙ «Υποχρεώσεις και μέτρα για την ασφαλή διέλευση των πεζών κατά την εκτέλεση εργασιών σε κοινόχρηστους χώρους πόλεων και οικισμών που προορίζονται για την κυκλοφορία πεζών »

- Τις διατάξεις του Κώδικα Οδικής Κυκλοφορίας : Ν.2696/99 (αρ. 9 – 11 και αρ.52) και την τροπ. αυτού : Ν.3542/07 (αρ. 7-9 και αρ.46).

β. Να τηρεί τις απαιτήσεις ασφαλείας που αφορούν σε εργασίες εναπόθεσης υλικών στις οδούς, κατάληψης τμήματος οδού και πεζοδρομίου : Ν. 2696/99 (αρ.47 , 48) και η τροπ. αυτού: Ν. 3542/07 (αρ.43,44).

γ. Να συντηρεί και να ελέγχει τακτικά τη λειτουργία των συστημάτων ασφαλείας και να τηρεί τις απαιτήσεις ασφαλείας των ηλεκτρικών εγκαταστάσεων, των φορητών ηλεκτρικών συσκευών, των κινητών προβολέων, των καλωδίων τροφοδοσίας, των εγκαταστάσεων φωτισμού εργοταξίου, κλπ : ΠΔ 1073/81 (αρ.75-84), ΠΔ 305/96 (αρ.8.δ και αρ.12,παραρτ.ΙVμέρος Α, παρ.2), Ν.3850/10 (αρ. 31,35).

δ. Να προβεί στα απαραίτητα μέτρα ασφαλείας που αφορούν σε εργασίες φόρτωσης, εκφόρτωσης, αποθήκευσης, στοιβάσης, ρίψης και μεταφοράς υλικών και άλλων στοιχείων : ΠΔ 216/78, ΠΔ 1073/81 (αρ.85-91), ΚΥΑ 8243/1113/91 (αρ.8), ΠΔ 305/96 [αρ. 8 (γ, ε, στ, ζ) και αρ.12 παραρτ. IV μέρος Α παρ.11 και μέρος Β τμήμα II παρ.4], Ν.2696/99 (αρ.32) και η τροπ. αυτού : Ν. 3542/07 (αρ.30).

ε. Να τηρεί μέτρα προστασίας των εργαζομένων που αφορούν :α) κραδασμούς : ΠΔ 176/05, β) θόρυβο : ΠΔ 85/91, ΠΔ 149/06, γ) προφυλάξεις της οσφυϊκής χώρας και της ράχης από χειρωνακτική διακίνηση φορτίων : ΠΔ 397/94, δ) προστασία από φυσικούς, χημικούς και βιολογικούς παράγοντες :Ν.3850/10 (άρ. 36-41), ΠΔ 82/10.

4.8.4.3 Μηχανήματα έργων / Εξοπλισμοί εργασίας - αποδεικτικά στοιχεία αυτών.

Οι εξοπλισμοί εργασίας χαρακτηρίζονται και κατατάσσονται ως μηχανήματα έργων ΠΔ 304/00 (αρ.2).

α. Ο ανάδοχος οφείλει να ελέγχει τη σωστή λειτουργία και τον χειρισμό των μηχανημάτων (χωματουργικών και διακίνησης υλικών), των ανυψωτικών μηχανημάτων, των οχημάτων, των εγκαταστάσεων, των μηχανών και του λοιπού εξοπλισμού εργασίας (ζώνες ασφαλείας με μηχανισμό ανόδου και καθόδου, κυλιόμενα ικριώματα, φορητές κλίμακες, κλπ) : ΠΔ 1073/81 (αρ.17, 45-74), Ν 1430/84 (αρ.11-15), ΠΔ 31/90, ΠΔ 499/91, ΠΔ 395/94 και οι τροπ. αυτού: ΠΔ 89/99, ΠΔ 304/00 και ΠΔ 155/04, ΠΔ 105/95 (παραρτ. ΙΧ), ΠΔ 305/96 (αρ.12 παραρτ.ΙV μέρος Β τμήμα II παρ.7 - 9), ΚΥΑ 15085/593/03, ΚΥΑ αρ.Δ13ε/4800/03,ΠΔ 57/10, Ν.3850/10 (αρ. 34, 35).

β. Τα μηχανήματα έργων σύμφωνα με το ΠΔ 305/96 (αρ.12 παραρτ.ΙV, μέρος Β',τμήμα II, παρ.7.4 και 8.5) και το ΠΔ 304/00 (αρ.2), πρέπει να συνοδεύονται από τα εξής στοιχεία :

1. Πινακίδες αριθμού κυκλοφορίας

2. Άδεια κυκλοφορίας

3. Αποδεικτικά στοιχεία ασφάλισης.
4. Αποδεικτικά πληρωμής τελών κυκλοφορίας (χρήσης)
5. Άδειες χειριστών μηχανημάτων σύμφωνα με το ΠΔ 305/96 (αρ.12, παραρτ. IV,μέρος Β΄, τμήμα II, παρ. 8.1.γ και 8.2) και το ΠΔ 89/99 (παραρτ. II, παρ.2.1).Σημειώνεται ότι η άδεια χειριστού μηχανήματος συνοδεύει τον χειριστή.
6. Βεβαίωση ασφαλούς λειτουργίας του εξοπλισμού εργασίας (ορθή συναρμολόγηση - εγκατάσταση, καλή λειτουργία) και αρχείο συντήρησης αυτού στο οποίο θα καταχωρούνται τα αποτελέσματα των ελέγχων σύμφωνα με το ΠΔ89/99 (αρ. 4α παρ.3 και 6).
7. Πιστοποιητικό επανελέγχου ανυψωτικού μηχανήματος, οδηγίες χρήσης, συντήρησης και αντίστοιχο βιβλίο συντήρησης και ελέγχων αυτού σύμφωνα με την ΚΥΑ 15085/593/03 (αρ.3 και αρ.4. παρ.7).

4.8.5. Νομοθετήματα που περιέχουν πρόσθετα απαιτούμενα μέτρα ασφάλειας και υγείας στο εργοτάξιο, τα οποία τηρούνται κατά περίπτωση, ανάλογα με το είδος των εργασιών του εκτελούμενου έργου.

Ο ανάδοχος υποχρεούται να τηρεί στο εργοτάξιο, πέρα από τα προαναφερόμενα, πρόσθετα απαιτούμενα μέτρα ασφάλειας και υγείας, κατά περίπτωση, ανάλογα με το είδος των εργασιών του εκτελούμενου έργου.

Τα εν λόγω απαιτούμενα μέτρα αναφέρονται στα παρακάτω νομοθετήματα :

4.8.5.1 Κατεδαφίσεις :

N 495/76, ΠΔ 413/77, ΠΔ 1073/81 (αρ.18 -33, 104), ΚΥΑ 8243/1113/91 (αρ.7), ΥΑ 31245/93, Ν. 2168/93, ΠΔ 396/94 (αρ.9 παρ.4 παραρτ. III), Υ.Α. 3009/2/21- γ/94, Υ.Α. 2254/230/Φ.6.9/94 και οι τροπ. αυτής : ΥΑ Φ.6.9/13370/1560/95 και ΥΑ Φ.6.9/25068/1183/96, ΠΔ 305/96 (αρ. 12, παραρτ.IV μέρος Β τμήμα II, παρ.11), ΚΥΑ 3329/89 και η τροπ. αυτής : Υ.Α. Φ.28/18787/1032/00, ΠΔ 455/95 και η τροπ. αυτού ΠΔ 2/06, ΠΔ 212/06,ΥΑ 21017/84/09.

4.8.5.2 Εκσκαφές (θεμελίων, τάφρων, φρεάτων, κλπ), Αντιστηρίξεις :

N. 495/76, ΠΔ 413/77, ΠΔ 1073/81 (αρ.2-17, 40-42), ΥΑ αρ. 3046/304/89 (αρ.8-ασφάλεια και αντοχή κτιρίων, παρ.4), ΚΥΑ 3329/89 και η τροπ. αυτής : ΥΑ Φ.28/18787/1032/00, Ν. 2168/93, ΠΔ 396/94 (αρ.9 παρ.4 παραρτ. III), ΥΑ 3009/2/21-γ/94, ΥΑ 2254/230/Φ.6.9/94 και οι τροπ. αυτής : ΥΑ Φ.6.9/13370/1560/95 και ΥΑ Φ.6.9/25068/1183/96, ΠΔ 455/95 και η τροπ. αυτού : ΠΔ 2/06, ΠΔ 305/96 (αρ. 12, παραρτ. IV μέρος Β τμήμα II παρ. 10).

4.8.5.3 Ικριώματα και κλίμακες, Οδοί κυκλοφορίας – ζώνες κινδύνου, Εργασίες σε ύψος, Εργασίες σε στέγες.

ΠΔ 778/80, ΠΔ 1073/81 (αρ.34-44), Ν.1430/84 (αρ. 7-10), ΚΥΑ 16440/Φ.10.4/445/93, ΠΔ 396/94 (αρ.9 παρ.4 παραρτ. III), ΠΔ 155/04, ΠΔ 305/96 (αρ. 12, παραρτ.IV μέρος Α παρ.1, 10 και μέρος Β τμήμα II παρ.4-6,14).

4.8.5.4 Εργασίες συγκόλλησης, οξυγονοκοπής & λοιπές θερμές εργασίες ΠΔ 95/78, ΠΔ 1073/81 (αρ.96, 99,.104, 105), ΠΔ 70/90 (αρ.15), ΠΔ 396/94 (αρ.9 παρ.4 παραρτ. III),Πυροσβεστική Διάταξη 7 Απόφ.7568 Φ.700.1/96, ΚΥΑ αρ.οικ.16289/330/99.

4.8.5.5 Κατασκευή δομικών έργων (κτίρια, γέφυρες, τοίχοι αντιστήριξης, δεξαμενές, κλπ.)

ΠΔ 778/80, ΠΔ 1073/81 (αρ.26- 33, αρ.98), ΥΑ 3046/304/89, ΠΔ 396/94 (αρ.9 παρ.4 παραρτ. III), ΠΔ 305/96 (αρ.12 παραρτ. IV μέρος Β τμήμα II παρ. 12).

4.8.5.6 Προετοιμασία και διάνοιξη σηράγγων και λοιπών υπογείων έργων.

(Σήραγγες κυκλοφορίας οχημάτων, αρδευτικές σήραγγες, υπόγειοι σταθμοί παραγωγής ενέργειας και εργασίες που εκτελούνται στα υπόγεια στεγασμένα τμήματα των οικοδομικών ή άλλης φύσης έργων και σε στάθμη χαμηλότερη των 6.00 μ. κάτω από την επιφάνεια της γης.) Ν.495/76, ΠΔ 413/77, ΠΔ 225/89, ΚΥΑ 3329/89 και η τροπ. αυτής : ΥΑ Φ.28/18787/1032/00, Ν. 2168/93, ΠΔ 396/94 (αρ.9 παρ.4 παραρτ. III), ΥΑ 2254/230/Φ.6.9/94 και οι τροπ. αυτής : ΥΑ Φ.6.9/13370/1560/95 και ΥΑ Φ.6.9/25068/1183/96, ΥΑ 3009/2/21-γ/94, ΠΔ 455/95 και η τροπ. αυτού : ΠΔ 2/06, ΠΔ 305/96 (αρ.12 παραρτ. IV μέρος Β τμήμα II παρ.10).

4.8.5.7 Καταδυτικές εργασίες σε λιμενικά έργα

(Υποθαλάσσιες εκσκαφές, διαμόρφωση πυθμένα θαλάσσης, κατασκευή προβλήτας κλπ με χρήση πλωτών ναυπηγημάτων και καταδυτικού συνεργείου.) ΠΔ 1073/81 (αρ.100), Ν 1430/84 (αρ.17), ΠΔ 396/94 (αρ.9 παρ.4 παραρτ.III), ΥΑ 3131.1/20/95/95, ΠΔ 305/96 (αρ.12, παραρτ.IV μέρος Β τμήμα II παρ.8.3 και παρ.13).

4.8.6. Ακολουθεί κατάλογος με τα νομοθετήματα και τις κανονιστικές διατάξεις που περιλαμβάνουν τα απαιτούμενα μέτρα ασφάλειας και υγείας στο εργοτάξιο

ΝΟΜΟΙ

N.495/76 ΦΕΚ 337/Α/76, N.1396/83 ΦΕΚ 126/Α/83, N.1430/84 ΦΕΚ 49/Α/84, N.2168/93 ΦΕΚ 147/Α/93, N.2696/99 ΦΕΚ 57/Α/99, N.3542/07 ΦΕΚ 50/Α/07, N.4412/16 ΦΕΚ 147/Α/16, N.3850/10 ΦΕΚ 84/Α/10, N.4030/12 ΦΕΚ 249/Α/12

ΠΡΟΕΔΡΙΚΑ ΔΙΑΤΑΓΜΑΤΑ

Π.Δ.413/77 ΦΕΚ 128/Α/77, Π.Δ. 95/78 ΦΕΚ 20/Α/78, Π.Δ. 216/78 ΦΕΚ 47/Α/78, Π.Δ. 778/80 ΦΕΚ 193/Α/80, Π.Δ.1073/81 ΦΕΛ 260/Α/81, Π.Δ. 225/89 ΦΕΚ 106/Α/89, Π.Δ.31/90 ΦΕΚ 31/Α/90, Π.Δ.70/90 ΦΕΚ 31/Α/90, Π.Δ.85/91 ΦΕΚ 38/Α/91, Π.Δ. 499/91 ΦΕΚ 180/Α/91, Π.Δ.395/94 ΦΕΚ 220/Α/94, Π.Δ. 396/94 ΦΕΚ 220/Α/94, Π.Δ. 397/94 ΦΕΚ 221/Α/94, Π.Δ.105/95 ΦΕΚ 67/Α/95, Π.Δ. 455/95 ΦΕΚ 268/Α/95, Π.Δ. 305/96 ΦΕΚ 212/Α/96, Π.Δ.89/99 ΦΕΚ 94/Α/99, Π.Δ. 304/00 ΦΕΚ 241/Α/00, Π.Δ. 155/04 ΦΕΚ 121/Α/04,

Π.Δ. 176/05 ΦΕΚ 227/Α/05, Π.Δ. 149/06 ΦΕΚ 159/Α/06, Π.Δ. 2/06 ΦΕΚ 268/Α/06, Π.Δ. 212/06 ΦΕΚ 212/Α/06, Π.Δ. 82/10 ΦΕΚ 145/Α/10, Π.Δ. 57/10 ΦΕΚ 97/Α/10

ΥΠΟΥΡΓΙΚΕΣ ΑΠΟΦΑΣΕΙΣ

ΥΑ 130646/84 ΦΕΚ 154/Β/84, ΚΥΑ 3329/89 ΦΕΚ 132/Β/89, ΚΥΑ 8243/1113/91 ΦΕΚ 138/Β/91, ΚΥΑ αρ.οικ.Β.4373/1205/93 ΦΕΚ 187/Β/93, ΚΥΑ 16440/Φ.10.4/445/93 ΦΕΚ 765/Β/93, ΚΥΑ αρ.8881/94 ΦΕΚ 450/Β/94, ΥΑ αρ.οικ.31245/93 ΦΕΚ 451/Β/93, ΥΑ 3009/2/21-γ/94 ΦΕΚ 301/Β/94, ΥΑ 2254/230/Φ.6.9/94 ΦΕΚ 73/Β/94, ΥΑ 3131.1/20/95/95 ΦΕΚ 978/Β/95, ΥΑ Φ.6.9/13370/1560/95 ΦΕΚ 677/Β/95, ΥΑ Φ.6.9/25068/1183/96 ΦΕΚ 1035/Β/96, Υ.Α.αρ.οικ.Β.5261/190/97 ΦΕΚ 113/Β/97, ΚΥΑ αρ.οικ.16289/330/99 ΦΕΚ 987/Β/99, ΚΥΑ αρ.οικ.15085/593/03 ΦΕΚ 1186/Β/03, ΚΥΑ αρ.Δ 13ε/4800/03 ΦΕΚ 708/Β/03, ΚΥΑ αρ.6952/11 ΦΕΚ 420/Β/11, ΥΑ 3046/304/89 ΦΕΚ 59/Δ/89, ΥΑ Φ.28/18787/ 1032/00 ΦΕΚ1035/Β/00, ΥΑ αρ.οικ.433/2000 ΦΕΚ 1176/Β/00, ΥΑ ΔΕΕΠΠ/οικ/85/01 ΦΕΚ686/Β/01, ΥΑ ΔΙΠΑΔ/οικ/177/01 ΦΕΚ 266/Β/01, ΥΑ ΔΙΠΑΔ/οικ./889/02 ΦΕΚ 16/Β/03, ΥΑ ΔΜΕΟ/Ο/613/11 ΦΕΚ 905/Β/11, ΥΑ 21017/84/09 ΦΕΚ 1287/Β/09, Πυροσβεστική Διάταξη 7, απόφ.7568.Φ.700.1/96 ΦΕΚ 155/Β/96

ΕΓΚΥΚΛΙΟΙ

ΕΓΚΥΚΛΙΟΣ 27/03 ΑΡ.ΠΡΩΤ.ΔΕΕΠΠ/208/12-9-03, ΕΓΚΥΚΛΙΟΣ 6/08 ΑΡ.ΠΡΩΤ.ΔΙΠΑΔ/οικ/215/31-3-08, ΕΓΚΥΚΛΙΟΣ Σ.ΕΠ.Ε ΑΡ.ΠΡ.10201/12 ΑΔΑ:Β4 Λ1Λ-ΚΦΖ

4.9 Διασφάλιση ποιότητας

4.9.1 Ποιότητα και προέλευση υλικών και ετοιμών ή ημικατεργασμένων προϊόντων

Τα υλικά που πρόκειται να χρησιμοποιηθούν στο έργο θα είναι αρίστης ποιότητας, κατά προτίμηση εγχώρια και θα πληρούν όλες τις Τεχνικές προδιαγραφές, ΕΤΕΠ (ΦΕΚ 2221Β/2012), CE, DIN, ISO, ΕΛΟΤ, Ελληνικών και Διεθνών κανονισμών

Τα υλικά που συναντώνται κατά την κατασκευή του έργου ή προέρχονται από καθαίρεση παλιών έργων ανήκουν στον κύριο του έργου. Ο ανάδοχος αποζημιώνεται για τις δαπάνες εξαγωγής ή διαφύλαξής τους, αν η σύμβαση δεν ορίζει διαφορετικά και οφείλει να παίρνει τα κατάλληλα μέτρα για να αποτραπεί ή να είναι όσο το δυνατό μικρότερη η βλάβη των υλικών κατά την εξαγωγή τους. Χρησιμοποίηση των υλικών από τον ανάδοχο γίνεται μετά από διαταγή της υπηρεσίας και σύνταξη σχετικού πρωτοκόλλου μεταξύ του επιβλέποντος και του αναδόχου.

Δείγματα των προς ενσωμάτωση στο έργο υλικών (συνοδευμένα από τα απαιτούμενα πιστοποιητικά ποιότητας και εργαστηριακούς ελέγχους) υποβάλλονται προς έγκριση στην Υπηρεσία σε εύλογο χρονικό διάστημα **πρίν** την παραγγελία τους. Κανένα υλικό δεν θα παραγγελθεί πριν την **έγγραφη** έγκριση της Υπηρεσίας

Ο Ανάδοχος είμαι υποχρεωμένος με δικά του έξοδα να συσκευάσει , αποστείλει και εξετάσει τις ιδιότητες όσων δειγμάτων από υλικά που πρόκειται να χρησιμοποιηθούν στο έργο ζητήσει η Υπηρεσία σε Κρατικό εργαστήριο.

4.9.1.1 Υποβολή τεχνικών στοιχείων και δειγμάτων υλικών

- Μαζί με την υποβολή της Μελέτης Εφαρμογής, ο Ανάδοχος θα πρέπει να έχει προσκομίσει στην Υπηρεσία, για προέγκριση της παραγγελίας τους, τα αναγκαία τεχνικά στοιχεία (προέλευση, διαφημιστικά και κυρίως τεχνικά φυλλάδια, τεχνικά χαρακτηριστικά, πιστοποιητικά ποιότητας, ανάλυση λειτουργίας και λοιπά χρήσιμα στοιχεία, σύμφωνα με τις απαιτήσεις της Υπηρεσίας) και δείγματα όλων των βασικών υλικών και του εξοπλισμού, που ενσωματώνονται στο έργο, καθώς και όλων των συσκευών, οργάνων και λογισμικού, τα οποία πρόκειται να χρησιμοποιηθούν από τον Ανάδοχο ή/και υπεργολάβους του κατά την κατασκευή του έργου.
- Ενδεικτικά και όχι περιοριστικά, ο Ανάδοχος υποχρεούται να προσκομίσει στοιχεία τεκμηρίωσης της συμμόρφωσής τους με τις απαιτήσεις της σύμβασης και δείγματα για τα ακόλουθα υλικά, είδη, όργανα και συσκευές.
- Δομικά υλικά εμπορίου (τσιμέντο, σίδηρο, σκυρόδεμα, αδρανή υλικά, 3 Α, τσιμεντοσωλήνες, ασβέστη πρόσμικτα, πλίνθους, κεραμίδια, τσιμεντόλιθους, θερμομονωτικά υλικά, πλάκες, πλακίδια, μάρμαρα, φυσικούς λίθους, χρώματα, ρητίνες, πλαστικά είδη, ελαστικά είδη, στεγανωτικά υλικά, κουφώματα (διατομές), τζάμια, παγκάκια, μπάρες, σωλήνες, σχάρες, φρεάτια, γαιουφάσματα, καλώδια, ρευματολήπτες, διακόπτες, αγκύρια ιστών φωτισμού κτλ)
- Υλικά και εξοπλισμό σήμανσης και ασφάλισης (προσωρινής και οριστικής)
- Ηλεκτρολογικές κατασκευές και εξαρτήματα κάθε φύσης (υποσταθμοί, Η/Ζ, Μ/Σ, πίνακες, υποπίνακες, μπαροκιβώτια, ασφαλειοδιακόπτες, φωτιστικά σώματα , λυχνίες κτλ)
- Σιδηροίστους, βραχίονες φωτιστικών σωμάτων (απλοί, διπλοί και με διάφορα μήκη, ανάλογα με τη μελέτη του έργου), φωτιστικά σώματα, ακροκιβώτια ιστών για διπλό και για μονό βραχίονα
- Κιβώτια ηλεκτρικής διανομής (ΠΙΛΛΑΡ) και ένα από τα στεγανά κιβώτια που περιλαμβάνονται στις στεγανές διανομές των ΠΙΛΛΑΡ (μπαροκιβώτιο, διακόπτες, τηλεχειριζόμενος διακόπτης, μετασχηματιστής με τους ηλεκτρονόμους)
- Προγραμματιστές αυτοματισμών κάθε φύσης (άρδευσης, θέρμανσης, κλιματισμού, φωτισμού, κτλ)

- Σωλήνες, Κρουνοί / βάννες / διακόπτες / δικλείδες ανά ένα για κάθε διαφορετική διάμετρο και πίεση λειτουργίας
- Φίλτρα νερού, ανά ένα για κάθε διαφορετική διάμετρο. Στη φάση αυτή θα καθορισθεί και η διάμετρος των βροχιδίων του ανοξειδωτού καλαθιού - φίλτρου.
- Βαλβίδες μείωσης πίεσης νερού, ανά μία για κάθε διαφορετική διάμετρο
- Ηλεκτροβάννες, ανά μία για κάθε διαφορετική διάμετρο
- Βαλβίδες εισαγωγής και εξαγωγής αέρα, ανά μία για κάθε διαφορετική διάμετρο
- Ανεμιστήρες, κλιματιστικές συσκευές, πύργους ψύξης, λέβητες, λοιπά μηχανήματα θέρμανσης, ψύξης, κλιματισμού
- Όργανα και συσκευές μέτρησης (π.χ. τοπογραφικά όργανα, εργαστηριακές συσκευές, όργανα αυτοματισμών, κτλ)
- Λογισμικό που πρόκειται να χρησιμοποιηθεί για το χρονικό προγραμματισμό, την επεξεργασία επιμετρικών στοιχείων, τη σύνταξη λογαριασμών, την εκπόνηση μελετών και την παραγωγή σχεδίων.

4.9.1.2 Ειδικές υποχρεώσεις για παραγγελίες μηχανημάτων, υλικών, συσκευών, ετοιμών προϊόντων

- Για τα διάφορα μηχανήματα, υλικά, συσκευές κλπ., οποιασδήποτε προέλευσης, που παραγγέλλονται έτοιμα από το εμπόριο (δηλ. δεν κατασκευάζονται ειδικά με συγκεκριμένες προδιαγραφές για το έργο), των οποίων οι ιδιότητες και τα χαρακτηριστικά τυχόν δεν καθορίζονται επακριβώς στα συμβατικά τεύχη και για την πρόληψη πιθανών παρερμηνειών, ο Ανάδοχος υποχρεούται, πριν από την παραγγελία, με μέριμνα και δαπάνη του, να υποβάλλει για έγκριση στην Υπηρεσία δείγματα υλικών, συσκευών ή μηχανημάτων, τα οποία πρόκειται να συμπεριλάβει στο έργο, μαζί με τα ονόματα προμηθευτών και τυχόν υπάρχοντα δικαιώματα ευρεσιτεχνίας, που θα συνοδεύονται από τα αντίστοιχα τεχνικά χαρακτηριστικά του κατασκευαστή τους, ώστε να αποδεικνύεται, κατ' ένδειξη, ότι τα είδη που θα παραγγελθούν συμφωνούν με τους γενικούς όρους των συμβατικών τευχών.
- Εφόσον υπάρχουν τέτοια μηχανήματα, υλικά, συσκευές κλπ, που οι ιδιότητες και τα χαρακτηριστικά δεν καθορίζονται επακριβώς στα συμβατικά τεύχη, πρέπει να οριστούν οι προθεσμίες υποβολής – έγκρισης – τυχόν επανυποβολής. Συνιστάται η εξής διατύπωση: «Οι παραπάνω υποβολές στοιχείων στην Υπηρεσία για έγκριση, πρέπει να γίνονται εξήντα (60) ημερολογιακές ημέρες τουλάχιστον πριν από την παραγγελία, κατά τρόπον ώστε η Υπηρεσία, αφού εκτελέσει τις οποιεσδήποτε κατ' αυτήν αναγκαίες δοκιμές και διερευνήσει κατάλληλα το θέμα, να έχει στη διάθεσή της τριάντα (30) ημερολογιακές ημέρες για να διατυπώσει διαφωνία, αποδοχή, ή οποιαδήποτε παρατήρηση και να απομένουν επίσης (30) ημερολογιακές ημέρες στον Ανάδοχο για να αναπροσαρμόσει, σύμφωνα με τις απόψεις της Υπηρεσίας την παραγγελία του.» Οι προτεινόμενοι χρόνοι μπορούν να μειωθούν ή αυξηθούν ανάλογα με τις ανάγκες και το χρονοδιάγραμμα του έργου.

4.9.1.3 Φύλαξη υλικών

Ισχύουν τα οριζόμενα στο αντίστοιχο άρθρο της ΓΣΥ

4.9.2 Αρχείο έργου

Ισχύουν τα οριζόμενα στο αντίστοιχο άρθρο της ΓΣΥ

4.9.3 Πρόγραμμα ποιότητας έργου

- Ο Ανάδοχος υποχρεούται να εκπονήσει, συντάξει και υποβάλει για έγκριση από την Υπηρεσία Πρόγραμμα Ποιότητας Έργου (ΠΠΕ), σύμφωνα με τα οριζόμενα στην Απόφ. ΔΙΠΑΔ/611/01 (ΦΕΚ Β1013/2-8-01).
- Το περιεχόμενο του ΠΠΕ και των υποστηρικτικών εγγράφων (διαδικασίες ποιότητας, οδηγίες εργασίας κλπ) θα είναι όπως ορίζεται στην ισχύουσα Νομοθεσία.

4.9.4 Υπεύθυνος ποιότητας έργου

Ισχύουν τα οριζόμενα στο αντίστοιχο άρθρο της ΓΣΥ

4.9.5 Εργαστήρια εργοταξίου

Δεν απαιτείται η εγκατάσταση εργοταξιακού εργαστηρίου. Οι αναγκαίες εργαστηριακές δοκιμές εκτελούνται από δημόσια ή εγκεκριμένα ιδιωτικά εργαστήρια.

4.10 Στοιχεία πεδίου του έργου

4.10.1 Μελέτη και γνώση των συνθηκών κατασκευής

Ισχύουν τα οριζόμενα στο αντίστοιχο άρθρο της ΓΣΥ

4.10.2 Εγκαταστάσεις επιχειρήσεων και Οργανισμών Κοινής Ωφελείας (ΟΚΩ)

- Υποχρεώσεις:
 - Ο Ανάδοχος υποχρεούται, ύστερα από έρευνα που θα διεξάγει στα γραφεία των αρμοδίων ΟΚΩ, να αναζητήσει στοιχεία για τους υφιστάμενους, στην περιοχή των έργων, αγωγούς ύδρευσης και αποχέτευσης κλπ., οι οποίοι εμπλέκονται με το έργο. Η επαλήθευση και συμπλήρωση των στοιχείων αυτών αποτελεί ευθύνη του Αναδόχου.

-Ο Ανάδοχος αμέσως μετά την υπογραφή της σύμβασης υποχρεούται: στη λήψη οδηγιών και πληροφοριών από τους αρμόδιους φορείς (ΟΤΕ, ΔΕΗ, Ύδρευση, Αποχέτευση, Φυσικό Αέριο κλπ.) για τυχόν αγωγούς ή καλώδια στις θέσεις των έργων, καθώς και στην αποκάλυψη και ακριβή προσδιορισμό τούτων πριν από την έναρξη οποιασδήποτε εργασίας, όπως και στη μετέπειτα προστασία των προς αποφυγή ζημιών, η αποκατάσταση ή η αποζημίωση των οποίων θα βαρύνει αποκλειστικά τον Ανάδοχο.

- **Βαρύνσεις:**

-Ειδικά για το δίκτυο ύδρευσης και λόγω της εξαιρετικής σημασίας που έχει το δίκτυο αυτό για τη ζωή και την υγεία των κατοίκων, ο Ανάδοχος υποχρεούται να εντείνει τα μέτρα για την αποφυγή ζημιών στο δίκτυο. Σε περίπτωση που παρ' όλα τα εν λόγω μέτρα, συμβούν ζημιές στο δίκτυο ύδρευσης, τότε ο Ανάδοχος υποχρεούται στην άμεση και το αργότερο εντός 4ώρου οριστική αποκατάσταση της ζημίας. Αν παρέλθει το 4ωρο χωρίς η ζημία να έχει αποκατασταθεί, τότε για κάθε επόμενο 4ωρο επιβάλλεται ειδική ποινική ρήτρα σε βάρος του Αναδόχου, ανά 4ωρο. Η ειδική αυτή ποινική ρήτρα είναι ανεξάρτητη και επιπλέον των τυχόν επιβαλλομένων ποινικών ρητρών για λόγους μη τήρησης των προθεσμιών. Ο Ανάδοχος με τη συμμετοχή του στο διαγωνισμό, αποδεικνύει ότι έχει λάβει γνώση του όρου αυτού και τον αποδέχεται ανεπιφύλακτα.

-Για ζημιές ειδικά στο δίκτυο ύδρευσης η δαπάνη επισκευής αλλά και η ζημία λόγω της αξίας του απολεσθέντος ύδατος βαρύνει τον Ανάδοχο και μπορεί να παρακρατείται από τα οφειλόμενα σε αυτόν από την υπόψη εργολαβία ή άλλη ή εφόσον αυτά δεν επαρκούν εισπράττεται σύμφωνα με τις διατάξεις για είσπραξη Δημοσίων Εσόδων.

4.11 Επάρκεια συμφωνημένου εργολαβικού ανταλλάγματος

Ισχύουν τα οριζόμενα στο αντίστοιχο άρθρο της ΓΣΥ

4.12 Απρόβλεπτες φυσικές συνθήκες

Ισχύουν τα οριζόμενα στο αντίστοιχο άρθρο της ΓΣΥ

4.13 Προσβάσεις και άλλες υποδομές

Ισχύουν τα οριζόμενα στο αντίστοιχο άρθρο της ΓΣΥ

4.14 Αποφυγή όχλησης

Ισχύουν τα οριζόμενα στο αντίστοιχο άρθρο της ΓΣΥ

4.15 Προσβασιμότητα οδών προσπέλασης - Εξασφάλιση της κυκλοφορίας κατά την κατασκευή

Ισχύουν τα οριζόμενα στο αντίστοιχο άρθρο της ΓΣΥ

4.16 Μεταφορά εξοπλισμού και υλικών

Ισχύουν τα οριζόμενα στο αντίστοιχο άρθρο της ΓΣΥ

4.17 Εξοπλισμός Αναδόχου

Ισχύουν τα οριζόμενα στο αντίστοιχο άρθρο της ΓΣΥ

4.18 Προστασία περιβάλλοντος

Ισχύουν τα οριζόμενα στο αντίστοιχο άρθρο της ΓΣΥ

4.18.1 Απαιτήσεις έγκρισης περιβαλλοντικών όρων και γενικές απαιτήσεις κατά τη διάρκεια της κατασκευής

4.19 Αδρανή υλικά, λατομεία, δανειοθάλαμοι, χώροι απόθεσης

Ισχύουν τα οριζόμενα στο αντίστοιχο άρθρο της ΓΣΥ

4.20 Παροχή ηλεκτρισμού, τηλεφώνου, νερού και φυσικού αερίου

Για τις μόνιμες συνδέσεις των έργων με τα δίκτυα ΟΚΩ

- Για μόνιμα έργα, ο Ανάδοχος υποχρεούται, με ευθύνη, μέριμνα και δαπάνη του, να διεκπεραιώσει τις διαδικασίες σύνδεσης των μόνιμων έργων με τα δίκτυα ΟΚΩ (ΔΕΗ, ΟΤΕ, Ύδρευση, Αποχέτευση, Φυσικό Αέριο κλπ.).
- Οι δαπάνες των παραπάνω παροχών και συνδέσεων προς τους δικαιούχους οργανισμούς βαρύνει τον ΚτΕ που τις καταβάλλει είτε απ' ευθείας στους οργανισμούς, Δήμους, Κοινότητες κλπ., είτε στον Ανάδοχο, στην περίπτωση που ο τελευταίος έχει ήδη προκαταβάλλει το σύνολο ή μέρος αυτών, μόνο μετά από την προσκόμιση των σχετικών εξοφλητικών αποδείξεων και λοιπών νομίμων αποδεικτικών εγγράφων.
- Η δαπάνη για την αναγνώριση από τον ΟΤΕ εγκαταστημένου εσωτερικού τηλεφωνικού κέντρου βαρύνει τον Ανάδοχο, έστω και αν αυτό δεν μνημονεύεται στην οικονομική προσφορά του.

4.21 Εξοπλισμός ΚτΕ και προμήθεια δωρεάν υλικού

Ισχύουν τα οριζόμενα στο αντίστοιχο άρθρο της ΓΣΥ

4.22 Εκθέσεις προόδου εργασιών

Ισχύουν τα οριζόμενα στο αντίστοιχο άρθρο της ΓΣΥ

4.23 Σήμανση και ασφάλεια εργοταξίου κατά το στάδιο εκτέλεσης των εργασιών

Ισχύουν τα οριζόμενα στο αντίστοιχο άρθρο της ΓΣΥ

4.24 Φύλαξη του εργοταξίου

Ισχύουν τα οριζόμενα στο αντίστοιχο άρθρο της ΓΣΥ

Ουδενμία αξίωση από ζημιές ή κλοπές λόγω πλημμελούς ή όχι φύλαξης του εργοταξίου δεν μπορεί να έχει ο Ανάδοχος

4.25 Δραστηριότητες Αναδόχου στο εργοτάξιο

4.25.1 Προσωρινές εγκαταστάσεις

Ισχύουν τα οριζόμενα στο αντίστοιχο άρθρο της ΓΣΥ

Όλες οι προσωρινές εγκαταστάσεις που είναι αναγκαίες να κατασκευασθούν στο εργοτάξιο θα κατασκευάζονται μετά από έγκριση από την Υπηρεσία και απόλυτα σύμφωνα με τους ισχύοντες κανονισμούς και προδιαγραφές για την μελέτη και κατασκευή των Δημοσίων έργων και θα αποξηλωθούν με έξοδα και ευθύνη του Αναδόχου

4.25.2 Καθαρισμός εργοταξίων, κατασκευών και εγκαταστάσεων

Ισχύουν τα οριζόμενα στο αντίστοιχο άρθρο της ΓΣΥ

4.26 Μητρώο έργου – φωτογραφίες – μαγνητοσκοπήσεις

Ισχύουν τα οριζόμενα στο αντίστοιχο άρθρο της ΓΣΥ

Επιπρόσθετα, στην περίπτωση υδραυλικών έργων::

Ο Ανάδοχος υποχρεούται, εντός μηνός από την τοποθέτηση των καλυμμάτων των φρεατίων και μετά την πλήρη επίχωση κάθε αυτοτελούς, κατά την απόλυτη κρίση της Υπηρεσίας, τμήματος του έργου, να συντάξει με δαπάνες του σχέδια με τους αγωγούς που κατασκεύασε, στο έντυπο υπόβαθρο πολεοδομικού διαγράμματος υπό κλίμακα 1:500 ή 1:1000 που θα του χορηγήσει η Υπηρεσία και θα ψηφιοποιήσει ο Ανάδοχος με δικές του δαπάνες.

Τα σχέδια αυτά, τα οποία ο Ανάδοχος υποχρεούται να υποβάλει στην Υπηρεσία σε τέσσερα (4) αντίγραφα και επιπλέον σε ψηφιακή μορφή, υπογεγραμμένα από διπλωματούχο Μηχανικό, θα περιέχουν τα ακόλουθα κατ' ελάχιστον στοιχεία:

- Οριζοντιογραφία των αγωγών, φρεατίων συμβολής αγωγών και υδροσυλλογής, δικλείδων, αντλιοστασίων και λοιπών τεχνικών έργων με στοιχεία εξάρτησης αυτών από σταθερά σημεία (γωνίες οικοδομικών τετραγώνων κτλ.).
- Οριζοντιογραφία των αγωγών και αναγραφή των διαμέτρων, του μήκους, του υλικού και των κατά μήκος κλίσεων αυτών.

- Κατά μήκος τομή των αγωγών υπό κλίμακα μηκών 1:1000 και υψών 1:100 με αναγραφή επί του σχεδίου όλων των γεωμετρικών και υδραυλικών στοιχείων των αγωγών.

4.27 Ευρήματα αρχαιολογικού ή άλλου ενδιαφέροντος

Ισχύουν τα οριζόμενα στο αντίστοιχο άρθρο της ΓΣΥ

Θα αναγνωρίζεται στον Ανάδοχο παράταση τμηματικών ή/και της συνολικής προθεσμίας λόγω καθυστερήσεων από αρχαιολογικές έρευνες, κατά χρόνο ίσο με τη διάρκεια των ανωτέρω καθυστερήσεων.

Εφ' όσον ζητηθεί από την Αρχαιολογική Υπηρεσία ο Ανάδοχος υποχρεούται να συνδράμει στις εργασίες της Υπηρεσίας για την έντευξη και εντός του συμβατικού Χρονοδιαγράμματος ολοκλήρωση του έργου. Στη περίπτωση αυτή και εφ' όσον κριθεί απαραίτητο δύναται μετά από αίτηση του Αναδόχου και βεβαίωση της Αρχαιολογικής Υπηρεσίας να δοθεί παράταση.

5. ΕΓΚΕΚΡΙΜΕΝΟΙ ΥΠΕΡΓΟΛΑΒΟΙ

Ισχύουν τα οριζόμενα στο αντίστοιχο άρθρο της ΓΣΥ

6. ΕΡΓΑΤΙΚΟ ΔΥΝΑΜΙΚΟ ΚΑΙ ΛΟΙΠΟ ΠΡΟΣΩΠΙΚΟ

6.1 Πρόσληψη εργατικού δυναμικού και λοιπού προσωπικού

Ισχύουν τα οριζόμενα στο αντίστοιχο άρθρο της ΓΣΥ

6.2 Αμοιβές και Κανονισμός Εργασίας

Ισχύουν τα οριζόμενα στο αντίστοιχο άρθρο της ΓΣΥ

6.3 Προσωπικό του ΚτΕ

Ισχύουν τα οριζόμενα στο αντίστοιχο άρθρο της ΓΣΥ

6.4 Εργατική νομοθεσία

Ισχύουν τα οριζόμενα στο αντίστοιχο άρθρο της ΓΣΥ

6.5 Ωράριο εργασίας – υπερωριακή, νυχτερινή εργασία – αργίες και εορτές

Ισχύουν τα οριζόμενα στο αντίστοιχο άρθρο της ΓΣΥ

6.6 Υποδομές εργατικού δυναμικού και λοιπού προσωπικού

Ισχύουν τα οριζόμενα στο αντίστοιχο άρθρο της ΓΣΥ

6.7 Ασφάλεια και υγιεινή

Ισχύουν τα οριζόμενα στο αντίστοιχο άρθρο της ΓΣΥ

6.8 Προσωπικό Αναδόχου

Εκτός από τις αρμοδιότητες υπεύθυνου χρονικού προγραμματισμού και ελέγχου της προόδου του έργου, υπεύθυνου ποιότητας έργου και υπεύθυνου υγιεινής και ασφάλειας, ορίζονται και οι επιπλέον ειδικότητες που προβλέπονται από την τυχόν ειδική φύση του έργου.

Μόνον η θέση υπεύθυνου ποιότητας έργου επιτρέπεται να καλυφθεί από τον προϊστάμενο του εργοταξιακού γραφείου του Αναδόχου ή τον αναπληρωτή του. Ο υπεύθυνος χρονικού προγραμματισμού και ελέγχου της προόδου του έργου πρέπει να είναι μηχανικός ή τεχνολόγος με γνώσεις χειρισμού λογισμικού χρονικού προγραμματισμού, με ενδεχόμενη περιοδική παρουσία επί τόπου του έργου, εφόσον απασχολείται μόνο στο αντικείμενο αυτό, ή με μόνιμη παρουσία εφόσον απασχολείται και σε άλλα αντικείμενα.

Ο υπεύθυνος υγιεινής και ασφάλειας συνιστάται να είναι τεχνικός επιπέδου γενικού εργοδηγού, ώστε αφενός να ευρίσκεται κυρίως στα εργοτάξια, σε στενή και ευθεία επαφή με το εργατοτεχνικό προσωπικό και αφετέρου να έχει την αρμοδιότητα και τη δικαιοδοσία να επιβάλλει τους σχετικούς κανόνες στους εργοδηγούς ειδικότητων, στους επιστάτες και στο λοιπό προσωπικό.

6.9 Καταστάσεις προσωπικού και εξοπλισμού Αναδόχου

Ισχύουν τα οριζόμενα στο αντίστοιχο άρθρο της ΓΣΥ

6.10 Ανάρμοστη συμπεριφορά

Ισχύουν τα οριζόμενα στο αντίστοιχο άρθρο της ΓΣΥ

Σε περίπτωση μη αρμονικής συνεργασίας και απρεπούς συμπεριφοράς του προσωπικού του Αναδόχου έναντι του Επιβλέποντα Μηχανικού του Έργου και της Διεύθυνσης του ΚτΕ, ο Ανάδοχος υποχρεούται στην απομάκρυνση και αντικατάσταση του εμπλεκόμενου προσωπικού του, μετά την εντολή του εκπρόσωπου του ΚτΕ αυθημερόν

7. ΕΞΟΠΛΙΣΜΟΣ, ΥΛΙΚΑ ΚΑΙ ΕΡΓΑΣΙΑ

7.1 Τρόπος εκτέλεσης

Ισχύουν τα οριζόμενα στο αντίστοιχο άρθρο της ΓΣΥ

7.2 Υποβολή δειγμάτων υλικών / εξοπλισμού

Ισχύουν τα οριζόμενα στο αντίστοιχο άρθρο της ΓΣΥ

7.3 Επιθεώρηση

Ισχύουν τα οριζόμενα στο αντίστοιχο άρθρο της ΓΣΥ

7.4 Δοκιμές

Ισχύουν τα οριζόμενα στο αντίστοιχο άρθρο της ΓΣΥ

7.5 Απόρριψη

Ισχύουν τα οριζόμενα στο αντίστοιχο άρθρο της ΓΣΥ

7.6 Επανορθωτικές εργασίες

Ισχύουν τα οριζόμενα στο αντίστοιχο άρθρο της ΓΣΥ

7.7 Ιδιοκτησιακό καθεστώς ενσωματούμενου εξοπλισμού και υλικών

Ισχύουν τα οριζόμενα στο αντίστοιχο άρθρο της ΓΣΥ

Σε περίπτωση που ο ΚτΕ-εργοδότης παραδώσει στον εργολάβο υλικά απαιτούμενα για την εκτέλεση των έργων, ο εργολάβος δε δικαιούται κανένα ποσοστό και γενικά έξοδα και όφελος αυτού επί της αξίας τους, ούτε αποζημίωσης για δαπάνες αποθήκευσης και φύλαξης των υλικών αυτών. Ο εργολάβος δεν φέρει καμία ευθύνη για την κακή ποιότητα ή ακαταλληλότητα των υλικών που παραδίδονται σ' αυτόν από τον εργοδότη, εφόσον έγκαιρα το αναφέρει εγγράφως. Τα παραπάνω υλικά παραδίδονται από τον εργοδότη στον εργολάβο με πρωτόκολλο, μετά δε την παραλαβή τους από τον εργολάβο, αυτός φέρει αμέριστα την ευθύνη για κάθε βλάβη, ζημία ή απώλεια που τυχόν θα συμβεί στα υλικά αυτά.

8. ΕΝΑΡΞΗ – ΚΑΘΥΣΤΕΡΗΣΕΙΣ – ΔΙΑΚΟΠΗ ΕΡΓΑΣΙΩΝ

8.1 Έναρξη εργασιών

Ισχύουν τα οριζόμενα στο αντίστοιχο άρθρο της ΓΣΥ

8.2 Προθεσμία περάτωσης

Ισχύουν τα οριζόμενα στο αντίστοιχο άρθρο της ΓΣΥ.

Συνολική προθεσμία

Για την περάτωση όλου του έργου ορίζεται συνολική προθεσμία **8 (οκτώ) μηνών** από την ημέρα υπογραφής της σύμβασης. Στην υπόψη συνολική προθεσμία, περιλαμβάνονται και οι προθεσμίες που αναφέρονται στο Άρθρο 1.9 της ΓΣΥ για την εκπόνηση και έγκριση μελετών, όπως και για την τυχόν εκτέλεση συμπληρωματικών γεωτεχνικών ερευνών.

Στην ως άνω συνολική προθεσμία δεν περιλαμβάνεται η ολοκλήρωση των εργασιών τυχόν υδροσποράς – αχυροκάλυψης (μετά από εντολή της Υπηρεσίας), όπως και κάθε φύσης φύτευση. Εφόσον δεν έχει γίνει εφικτή η υλοποίηση τους σε προηγούμενη φυτευτική περίοδο εντός της συνολικής προθεσμίας, οι εργασίες αυτές, θα μπορούν να ολοκληρωθούν μέσα στην φυτευτική περίοδο (φθινόπωρο) που έπεται της συνολικής προθεσμίας του έργου (με τις τυχόν ενγκεκριμένες παρατάσεις της), για όσα τμήματα δεν ήταν δυνατή η εκτέλεση της εργασίας εντός της συνολικής ως άνω προθεσμίας.

8.2.2 Τμηματικές προθεσμίες

Οι λοιπές πρόσθετες τμηματικές προθεσμίες και με τον ανάλογο χαρακτηρισμό (αποκλειστικές, ενδεικτικές) είναι:

Από την ημερομηνία υπογραφής της σύμβασης:

Η τμηματική προθεσμία, εφόσον υπάρχει αναγράφεται στη σύμβαση εκτέλεσης του έργου.

Η ποινική ρήτρα καθορίζεται σύμφωνα με το Άρθρο 148 του [v.4412/16](#)

Εάν ο εργολάβος δεν εκτελέσει το έργο μέσα στην συμβατική του προθεσμία η τις επί μέρους τμηματικές προθεσμίες που αναφέρονται παραπάνω ως αποκλειστικές, ακολουθείται η διαδικασία του Άρθρου 160 του [v.4412/16](#) και ο ανάδοχος κηρύσσεται έκπτωτος.

8.3 Χρονοδιάγραμμα κατασκευής του έργου

Ισχύουν τα οριζόμενα στο [v.4412/16](#) (αρθ.145).

8.3.1 Γενικά

Ισχύουν τα οριζόμενα στο αντίστοιχο άρθρο της ΓΣΥ

8.3.2 Σύνταξη προγράμματος

Ισχύουν τα οριζόμενα στο αντίστοιχο άρθρο της ΓΣΥ

8.3.3 Έλεγχος προγράμματος - Μέτρα σε περίπτωση μη συμμόρφωσης του Αναδόχου

Ισχύουν τα οριζόμενα στο αντίστοιχο άρθρο της ΓΣΥ

Η ποινική ρήτρα που προβλέπεται για παράλειψη ή αμέλεια ως προς την άρτια, λεπτομερή και πλήρη ανάλυση, τεκμηρίωση, τήρηση και παρουσίαση του προγράμματος του έργου (αρχικού ή μεταγενέστερης ενημέρωσης) ορίζεται σε 1 : 5000 του συμβατικού τιμήματος.

8.4 Παράταση προθεσμίας περάτωσης

Ισχύουν τα οριζόμενα στο [v.4412/16](#) . .

8.5 Καθυστερήσεις με υπαιτιότητα των Αρχών

Ισχύουν τα οριζόμενα στο αντίστοιχο άρθρο της ΓΣΥ

8.6 Ρυθμός προόδου εργασιών

Ισχύουν τα οριζόμενα στο αντίστοιχο άρθρο της ΓΣΥ

8.7 Ποινικές ρήτρες

Ισχύουν τα οριζόμενα στο αντίστοιχο άρθρο της ΓΣΥ

8.7.1 Ποινικές ρήτρες υπέρβασης της συνολικής προθεσμίας

Ισχύουν τα οριζόμενα στο αντίστοιχο άρθρο της ΓΣΥ

8.7.2 Ποινικές ρήτρες υπέρβασης τμηματικών προθεσμιών

Ισχύουν τα οριζόμενα στο αντίστοιχο άρθρο της ΓΣΥ

8.7.3 Ποινικές ρήτρες μη συμμόρφωσης του Αναδόχου με το εγκεκριμένο «Πρόγραμμα Ποιότητας» του έργου και τα «υποστηρικτικά έγγραφα στοιχεία».

Ισχύουν τα οριζόμενα στο αντίστοιχο άρθρο της ΓΣΥ

8.7.4 Επιβολή ποινικών ρητρών

Ισχύουν τα οριζόμενα στο αντίστοιχο άρθρο της ΓΣΥ

8.8 Διακοπή εργασιών

Ισχύουν τα οριζόμενα στο αντίστοιχο άρθρο της ΓΣΥ

8.9 Συνέπειες διακοπής εργασιών

Ισχύουν τα οριζόμενα στο αντίστοιχο άρθρο της ΓΣΥ

8.10 Πληρωμή ενσωματούμενου εξοπλισμού και υλικών στο ενδεχόμενο διακοπής εργασιών

Ισχύουν τα οριζόμενα στο αντίστοιχο άρθρο της ΓΣΥ

8.11 Παρατεταμένη διακοπή εργασιών

Ισχύουν τα οριζόμενα στο αντίστοιχο άρθρο της ΓΣΥ

8.12 Επανεκκίνηση εργασιών

Ισχύουν τα οριζόμενα στο αντίστοιχο άρθρο της ΓΣΥ

9. ΔΟΚΙΜΕΣ ΚΑΤΑ ΤΗΝ ΠΕΡΑΤΩΣΗ

9.1 Υποχρεώσεις Αναδόχου

Ισχύουν τα οριζόμενα στο αντίστοιχο άρθρο της ΓΣΥ

9.2 Καθυστέρηση διεξαγωγής δοκιμών

Ισχύουν τα οριζόμενα στο αντίστοιχο άρθρο της ΓΣΥ

9.3 Επανάληψη δοκιμών

Ισχύουν τα οριζόμενα στο αντίστοιχο άρθρο της ΓΣΥ

9.4 Αστοχία δοκιμών παραλαβής κατά την περάτωση

Ισχύουν τα οριζόμενα στο αντίστοιχο άρθρο της ΓΣΥ

10. ΠΕΡΑΤΩΣΗ ΤΩΝ ΕΡΓΑΣΙΩΝ ΚΑΙ ΠΑΡΑΛΑΒΗ ΤΟΥ ΕΡΓΟΥ ΑΠΟ ΤΟΝ ΕΡΓΟΔΟΤΗ

Εφόσον στο έργο περιλαμβάνονται τυχόν ειδικές εγκαταστάσεις, είναι δυνατόν να απαιτείται η εκπαίδευση του προσωπικού του ΚΤΕ, οπότε στην περίπτωση αυτή ο Ανάδοχος υποχρεούται, πριν από την οριστική παραλαβή του έργου, να εκπαιδεύσει το προσωπικό του ΚΤΕ στο χειρισμό και τη λειτουργία των εγκαταστάσεων.

Δοκιμαστική λειτουργία του έργου

- Στο συμβατικό αντικείμενο του έργου περιλαμβάνεται και η αποδοτική, δοκιμαστική λειτουργία του έργου από τον Ανάδοχο, ο οποίος θα διαθέσει το αναγκαίο προς τούτο προσωπικό. Την εποπτεία και τον έλεγχο της κανονικής - αποδοτικής δοκιμαστικής λειτουργίας του έργου θα ασκεί η Διευθύνουσα Υπηρεσία. Κατά τη διάρκεια της δοκιμαστικής λειτουργίας, υποχρέωση του Αναδόχου είναι και η εκπαίδευση του προσωπικού του ΚΤΕ
- Όλες οι δαπάνες για την εφαρμογή των αναφερομένων στο παρόν άρθρο, νοούνται περιλαμβανόμενες στις τιμές της προσφοράς του Αναδόχου και αυτός δεν δικαιούται ουδεμία πρόσθετη αποζημίωση. Εξαιρούνται μόνον οι δαπάνες ηλεκτρικής ενέργειας, ύδρευσης, καθώς και οι αποζημιώσεις των εκπαιδευομένων στελεχών, οι οποίες βαρύνουν τον ΚΤΕ..
- Βεβαίωση περάτωσης των υποχρεώσεων του Αναδόχου χορηγείται μόνο μετά την παρέλευση της δοκιμαστικής λειτουργίας και εφόσον ο Ανάδοχος θέσει σε ικανοποιητική λειτουργία το έργο και τις όποιες ηλεκτρομηχανολογικές του εγκαταστάσεις, κατά τις συμβατικές απαιτήσεις του έργου.

11. ΕΥΘΥΝΗ ΕΛΑΤΤΩΜΑΤΩΝ

Ισχύουν τα οριζόμενα στο αντίστοιχο άρθρο της ΓΣΥ

12. ΕΠΙΜΕΤΡΗΣΗ ΚΑΙ ΠΙΣΤΟΠΟΙΗΣΗ

12.1 Εργασίες προς επιμέτρηση

Ισχύουν τα οριζόμενα στο αντίστοιχο άρθρο της ΓΣΥ

12.2 Μεθοδολογία επιμέτρησης εργασιών

Σε συνέχεια του αντίστοιχου άρθρου της ΓΣΥ, όταν περιλαμβάνονται εργασίες που εκτελούνται αποτιμώμενες με κατ' αποκοπή τιμήματα, οι εργασίες αυτές επιμετρούνται με τον ακόλουθο τρόπο:

- Οι εργασίες που αποτιμούνται με κατ' αποκοπή τιμήματα συνιστούν ένα σύνολο και για τον τρόπο επιμέτρησής τους ισχύει η μονάδα «τεμάχιο ένα (1)».
- Η προσωρινή επιμέτρηση για κάθε τμήμα του όλου έργου που κατασκευάζεται και αποτιμάται με κατ' αποκοπή τίμημα, θα λογίζεται σε ποσοστά της μονάδας «τεμάχιο ένα (1)», και θα καθορίζεται πριν την έναρξη των εργασιών σε πίνακα, για κάθε κατηγορία και φάση εργασιών, ανάλογα με την πρόοδο του αντίστοιχου τμήματος του όλου έργου. Με βάση την προσωρινή αυτή επιμέτρηση θα εκτελούνται τμηματικές πληρωμές των κατ' αποκοπή τιμημάτων. Οι τμηματικές αυτές πληρωμές δεν αντιπροσωπεύουν την πραγματική δαπάνη για την κατασκευή του αντίστοιχου ποσοστού του τμήματος του έργου που αποτιμάται με κατ' αποκοπή τίμημα, αλλά είναι συμβατικός τρόπος πληρωμής που ο Ανάδοχος, με τη συμμετοχή του στη δημοπρασία, αποδεικνύει ότι αποδέχεται ανεπιφύλακτα.

12.3 Πιστοποίηση εργασιών

Ισχύουν τα οριζόμενα στο αντίστοιχο άρθρο της ΓΣΥ

12.4 Παραλήψεις κατά την επιμέτρηση

Ισχύουν τα οριζόμενα στο αντίστοιχο άρθρο της ΓΣΥ

13. ΤΡΟΠΟΠΟΙΗΣΕΙΣ ΚΑΙ ΠΡΟΣΑΡΜΟΓΕΣ

13.1 Δικαίωμα τροποποιήσεων

Ισχύουν τα οριζόμενα στο αντίστοιχο άρθρο της ΓΣΥ

13.2 Ανάλυση λειτουργικής αξίας

- Κατά τη διάρκεια της εκτέλεσης των έργων μπορεί να προταθούν εγγράφως από τον Ανάδοχο τροποποιήσεις, οι οποίες θα επιτύχουν κατά την άποψή του ένα ή περισσότερα από τα ακόλουθα, εφόσον υιοθετηθούν:
 - Θα επιταχύνουν την περάτωση του έργου,
 - Θα μειώσουν το κόστος κατασκευής, λειτουργίας ή συντήρησης του έργου,
 - Θα βελτιώσουν την αποδοτικότητα ή την αξία του έργου για λογαριασμό του ΚτΕ,
 - Θα ωφελήσουν περαιτέρω τον ΚτΕ κατά οποιοδήποτε τρόπο.
- Η κατά τα ανωτέρω πρόταση τροποποίησης θα συνταχθεί, τεκμηριωθεί και υποβληθεί με πρωτοβουλία, ευθύνη, μέριμνα και δαπάνες του Αναδόχου, χωρίς να δικαιούται οποιαδήποτε πρόσθετη αμοιβή ή αποζημίωση, είτε γίνει δεκτή είτε απορριφθεί από την Υπηρεσία.

Η ενεργοποίηση του παρόντος άρθρου, καθώς και η σύνταξη, τεκμηρίωση, υποβολή, έλεγχος, έγκριση, εφαρμογή κλπ. της πρότασης του Αναδόχου και κάθε άλλη σχετική λεπτομέρεια κρίνεται, κατόπιν αιτήσεως του Αναδόχου από την Επιβλέπουσα και Διευθύνουσα Υπηρεσία.

13.3 Διαδικασία τροποποιήσεων

Ισχύουν τα οριζόμενα στο αντίστοιχο άρθρο της ΓΣΥ

13.4 Πληρωμή τροποποιήσεων

Ισχύουν τα οριζόμενα στο αντίστοιχο άρθρο της ΓΣΥ

13.5 Ποσό απροβλέπτων

Ισχύουν τα οριζόμενα στο αντίστοιχο άρθρο της ΓΣΥ

13.6 Απολογιστικές εργασίες

Ισχύουν τα οριζόμενα στο αντίστοιχο άρθρο της ΓΣΥ».

13.7 Προσαρμογές οφειλόμενες σε τροποποιήσεις του θεσμικού πλαισίου

Ισχύουν τα οριζόμενα στο αντίστοιχο άρθρο της ΓΣΥ

13.8 Αναθεώρηση τιμών

Ισχύουν τα οριζόμενα στο αντίστοιχο άρθρο της ΓΣΥ

4. ΣΥΜΒΑΤΙΚΟ ΤΙΜΗΜΑ ΚΑΙ ΠΛΗΡΩΜΕΣ

14.1 Συμβατικό τίμημα

14.1.1 Περιεχόμενα των τιμών μονάδος του τιμολογίου και δαπάνες που βαρύνουν τον Ανάδοχο

Ισχύουν τα οριζόμενα στο αντίστοιχο άρθρο της ΓΣΥ

Τιμές μονάδος νέων εργασιών

Ισχύουν τα οριζόμενα στο αντίστοιχο άρθρο της ΓΣΥ

14.2 Προκαταβολή

Προκαταβολή δεν προβλέπεται να δοθεί στον Ανάδοχο.

14.3 Αίτηση για λογαριασμό / πιστοποίηση ενδιάμεσης πληρωμής

Ισχύουν τα οριζόμενα στο αντίστοιχο άρθρο της ΓΣΥ

14.4 Χρονοδιάγραμμα τμηματικών πληρωμών

Ισχύουν τα οριζόμενα στο αντίστοιχο άρθρο της ΓΣΥ

14.5 Εξοπλισμός και υλικά που ενσωματώνονται στο έργο

Ισχύουν τα οριζόμενα στο αντίστοιχο άρθρο της ΓΣΥ

14.6 Έκδοση λογαριασμού / πιστοποίησης ενδιάμεσης πληρωμής

Ισχύουν τα οριζόμενα στο αντίστοιχο άρθρο της ΓΣΥ

14.7 Πληρωμές

Πριν από την είσπραξη των πιστοποιήσεων, ο ανάδοχος υποχρεούται να προσκομίσει τα παρακάτω δικαιολογητικά:

Τιμολόγιο θεωρημένο από την αρμόδια Οικονομική Εφορία. Βεβαίωση φορολογικής ενημερότητας.

Γραμμάτια είσπραξης της, υπέρ του Δημοσίου, καταβολής του φόρου εισοδήματος που αντιστοιχεί στην πιστοποίηση.

Βεβαιώσεις ΙΚΑ επικουρικού κ.λπ. και ότι προβλέπει ο Ν. 2229/94, Ν. 3669/08 κ.λ.π.

Τον εργολάβο βαρύνουν τα έξοδα όλων των δημοσιεύσεων που θα γίνουν της διακηρύξεως από της πρώτης μέχρι και της τελευταίας κατά την οποία θα γίνει η κατακύρωση στον ανάδοχο του έργου.

Επίσης, οποιαδήποτε αλλαγή των επιβαρύνσεων εκπίπτει επ' ωφελεία του έργου του αντίστοιχου ποσού αφαιρουμένου από τον λογαριασμό του εργολάβου.

Αντιθέτως, πάσα τυχόν επιπρόσθετος επιβάρυνση καταβάλλεται από τον εργολάβο δια λογαριασμό του εργοδότη, πιστοποιείται δε αυτή υπέρ εκείνου, άνευ εργολαβικού ποσοστού εκπτώσεως στους αντίστοιχους λογαριασμούς.

14.8 Καθυστέρηση πληρωμών

Ισχύουν τα οριζόμενα στο αντίστοιχο άρθρο της ΓΣΥ

14.9 Πληρωμή κρατήσεων / επιστροφή εγγυήσεων

Ισχύουν τα οριζόμενα στο αντίστοιχο άρθρο της ΓΣΥ

14.10 Δήλωση περάτωσης εργασιών

Ισχύουν τα οριζόμενα στο αντίστοιχο άρθρο της ΓΣΥ

14.11 Αίτηση για λογαριασμό / πιστοποίηση τελικής πληρωμής

Ισχύουν τα οριζόμενα στο αντίστοιχο άρθρο της ΓΣΥ

14.12 Εκκαθάριση αμοιβαίων απαιτήσεων

Ισχύουν τα οριζόμενα στο αντίστοιχο άρθρο της ΓΣΥ

14.13 Έκδοση λογαριασμού / πιστοποίησης τελικής πληρωμής

Ισχύουν τα οριζόμενα στο αντίστοιχο άρθρο της ΓΣΥ

14.14 Λήξη ευθύνης εργοδότη

Ισχύουν τα οριζόμενα στο αντίστοιχο άρθρο της ΓΣΥ

14.15 Νόμισμα συναλλαγών

Ισχύουν τα οριζόμενα στο αντίστοιχο άρθρο της ΓΣΥ

15. ΕΚΠΤΩΣΗ ΑΝΑΔΟΧΟΥ - ΔΙΑΛΥΣΗ ΤΗΣ ΣΥΜΒΑΣΗΣ ΑΠΟ ΤΟΝ ΕΡΓΟΔΟΤΗ

15.1 Ειδοποίηση για επανορθώσεις (ειδική διαταγή – ειδική πρόσκληση)

Ισχύουν τα οριζόμενα στο αντίστοιχο άρθρο της ΓΣΥ

15.2 Έκπτωση Αναδόχου

Ισχύουν τα οριζόμενα στο αντίστοιχο άρθρο της ΓΣΥ

15.3 Δικαίωμα του ΚτΕ για διάλυση της σύμβασης

Ισχύουν τα οριζόμενα στο αντίστοιχο άρθρο της ΓΣΥ

16. ΔΙΑΛΥΣΗ ΤΗΣ ΣΥΜΒΑΣΗΣ ΑΠΟ ΤΟΝ ΑΝΑΔΟΧΟ

16.1 Δικαίωμα διακοπής εργασιών από τον Ανάδοχο

Ισχύουν τα οριζόμενα στο αντίστοιχο άρθρο της ΓΣΥ

16.2 Διάλυση της σύμβασης από τον Ανάδοχο

Ισχύουν τα οριζόμενα στο αντίστοιχο άρθρο της ΓΣΥ

16.3 Πληρωμή κατά τη διάλυση της σύμβασης

Ισχύουν τα οριζόμενα στο αντίστοιχο άρθρο της ΓΣΥ».

17. ΑΝΑΛΗΨΗ ΚΙΝΔΥΝΩΝ ΚΑΙ ΕΥΘΥΝΕΣ

17.1 Εγγυήσεις

Ισχύουν τα οριζόμενα στο αντίστοιχο άρθρο της ΓΣΥ

17.2 Ευθύνη Αναδόχου

Ισχύουν τα οριζόμενα στο αντίστοιχο άρθρο της ΓΣΥ

17.3 Ευθύνη ΚτΕ

Ισχύουν τα οριζόμενα στο αντίστοιχο άρθρο της ΓΣΥ

17.4 Συνέπειες ευθυνών του ΚτΕ

Ισχύουν τα οριζόμενα στο αντίστοιχο άρθρο της ΓΣΥ

17.5 Πνευματικά και βιομηχανικά δικαιώματα

Ισχύουν τα οριζόμενα στο αντίστοιχο άρθρο της ΓΣΥ

18. ΑΣΦΑΛΙΣΗ

18.1 Γενικές απαιτήσεις ασφάλισης

Το ασφαλιστήριο συμβόλαιο θα υποβάλλεται εγγράφως πριν την έναρξη των εργασιών

18.2 Ειδικές ρήτρες για τις περιπτώσεις μη συμμόρφωσης του Αναδόχου με τις υποχρεώσεις του

Ισχύουν τα οριζόμενα στο αντίστοιχο άρθρο της ΓΣΥ

18.3 Διαδικασία ελέγχου από τον ΚτΕ της επάρκειας των ασφαλιστικών συμβάσεων

Ισχύουν τα οριζόμενα στο αντίστοιχο άρθρο της ΓΣΥ

18.4 Ασφάλιση εργασιών και εξοπλισμού του Αναδόχου

Ελάχιστη κάλυψη ασφάλισης του έργου «κατά παντός κινδύνου» ίση με το ποσό της σύμβασης

18.4.2 Ασφάλιση κατά σωματικών βλαβών και ζημιών ιδιοκτησίας (Ασφάλιση αστικής ευθύνης έναντι τρίτων)

(α) Για υλικές ζημιές θετικές ή αποθετικές σε πράγματα τρίτων, ανεξάρτητα από τον αριθμό των τυχόν ζημιωθέντων τρίτων

(β) Για σωματική βλάβη ή θάνατο τρίτων κατά άτομο και ατύχημα

(γ) Για σωματική βλάβη ή θάνατο τρίτων, μετά από ομαδικό ατύχημα, ανεξάρτητα από τον αριθμό των παθόντων

(δ) Ανώτατο όριο ευθύνης ασφαλιστών σε όλη τη διάρκεια της ασφάλισης

18.4.3 Ασφάλιση Κυρίου Μηχανικού Εξοπλισμού

Ισχύουν τα οριζόμενα στο αντίστοιχο άρθρο της ΓΣΥ

18.5 Ασφάλιση προσωπικού του Αναδόχου

Με ανεξάρτητο ασφαλιστήριο θα καλύπτεται και η κατά τα άρθρα 657, 658 και 932 του Αστικού Κώδικα αστική ευθύνη του Αναδόχου έναντι του απασχολουμένου στο έργο εργατοτεχνικού προσωπικού, για τις πέραν του ΙΚΑ αποζημιώσεις («ευθύνη εργοδότη» σε περίπτωση ατυχήματος).

18.6 Ασφάλιση επαγγελματικής ευθύνης συμβούλων μηχανικών / μελετητών

18.7 Ειδικοί όροι που πρέπει να περιλαμβάνονται στο ασφαλιστήριο του έργου

Ισχύουν τα οριζόμενα στο αντίστοιχο άρθρο της ΓΣΥ

19. ΑΝΩΤΕΡΑ ΒΙΑ

19.1 Ορισμός της ανωτέρας βίας

Ισχύουν τα οριζόμενα στο αντίστοιχο άρθρο της ΓΣΥ

19.2 Ειδοποίηση για ανωτέρα βία

Ισχύουν τα οριζόμενα στο αντίστοιχο άρθρο της ΓΣΥ

19.3 Καθήκον για τη μείωση καθυστερήσεων

Ισχύουν τα οριζόμενα στο αντίστοιχο άρθρο της ΓΣΥ

Συνέπειες ανωτέρας βίας

Μόλις ο Ανάδοχος, κατά την εκτέλεση των εργασιών, διαπιστώσει την ύπαρξη παλαιών εκρηκτικών υλών ή οποιασδήποτε φύσης εκρηκτικών μηχανισμών, θα αναφέρει αμέσως το γεγονός αυτό στην Υπηρεσία και συγχρόνως θα ειδοποιήσει την αρμόδια Στρατιωτική Αρχή και το Λιμεναρχείο.

Η Διευθύνουσα Υπηρεσία, μόλις λάβει το σχετικό έγγραφο του Αναδόχου, θα προβεί στις απαραίτητες ενέργειες προς την αρμόδια Στρατιωτική Αρχή καθώς και προς το Λιμεναρχείο, για να επισπευσθεί η σχετική διαδικασία απομάκρυνσης των εν γένει εκρηκτικών υλών και να χορηγηθούν οι σχετικές οδηγίες και εντολές, τόσο για τη συνέχιση των εργασιών όσο και για την ασφαλή διεξαγωγή της ναυσιπλοΐας στην υπόψη περιοχή. Ο Ανάδοχος υποχρεούται να συμμορφωθεί στις εντολές των ανωτέρω Αρχών.

Αν οι συνθήκες εκτέλεσης του έργου επιβάλλουν τη διερεύνηση της εκσκαπτόμενης περιοχής, λόγω ύπαρξης εκρηκτικών στον πυθμένα, η αρμοδιότητα ανήκει στις Στρατιωτικές Αρχές που με το κατάλληλο ειδικευμένο προσωπικό προβαίνουν στη διερεύνηση του χώρου. Ο Ανάδοχος δύναται να θέσει το μηχανικό εξοπλισμό του στη διάθεση των Στρατιωτικών Αρχών. Μετά από έγκριση της Προϊσταμένης Αρχής οι εργασίες αυτές εκτελούνται απολογιστικά, σε βάρος του έργου.

Σε περίπτωση που ο Ανάδοχος επιθυμεί η εκτέλεση των ανωτέρω εργασιών να γίνει από τον ίδιο, το δηλώνει αυτό εγγράφως και μετά τη σύμφωνο γνώμη των Στρατιωτικών Αρχών και υπό τις οδηγίες αυτών και με το κατάλληλο ειδικευμένο προσωπικό που θα προσλάβει ειδικά για τις εργασίες αυτές, προβαίνει στην εκτέλεσή τους και καθίσταται αστικά και ποινικά υπεύθυνος για οποιαδήποτε ζημιά προκληθεί. Η αποζημίωση του Αναδόχου για την εκτέλεση των εργασιών αυτών θα προσδιορισθεί απολογιστικά.

Στις ανωτέρω εκτιθέμενες περιπτώσεις ο Ανάδοχος δικαιούται να ζητήσει την ανάλογη παράταση της συμβατικής προθεσμίας περαίωσης του έργου.

19.5 Ανωτέρα βία που επηρεάζει Υπεργολάβο

Ισχύουν τα οριζόμενα στο αντίστοιχο άρθρο της ΓΣΥ

19.6 Προαιρετική λύση, πληρωμή και αποδέσμευση

Ισχύουν τα οριζόμενα στο αντίστοιχο άρθρο της ΓΣΥ

20. ΑΞΙΩΣΕΙΣ, ΔΙΑΦΟΡΕΣ ΚΑΙ ΔΙΑΙΤΗΣΙΑ

20.1 Αξιώσεις Αναδόχου

Ισχύουν τα οριζόμενα στο αντίστοιχο άρθρο της ΓΣΥ

20.2 Δικαστική επίλυση διαφορών

Ισχύουν τα οριζόμενα στο αντίστοιχο άρθρο της ΓΣΥ

20.3 Διαιτητική επίλυση διαφορών

Ισχύουν τα οριζόμενα στο αντίστοιχο άρθρο της ΓΣΥ

Για την εκτέλεση του έργου ισχύουν επίσης τα οριζόμενα στο Άρθρο 178 του ν.4412/16. Επιπρόσθετα, ενδεικτικά αλλά όχι περιοριστικά, ισχύουν οι κανονισμοί και προδιαγραφές που ορίζονται στην ΕΣΥ, στη ΓΤΣΥ και την ΕΤΣΥ. (51016)

ΣΥΝΤΑΧΘΗΚΕ
Αγία Παρασκευή, 20/09/2017

ΕΛΕΧΘΗΚΕ
Αγία Παρασκευή, 20/09/2017

ΘΕΩΡΗΘΗΚΕ
Αγία Παρασκευή, 20/09/2017

Ελένη-Σωτηρία Μαμαλίγκα
Μηχανολόγος Μηχανικός ΤΕ/Α

Κωνσταντίνος Πάνενας
Πολιτικός Μηχανικός ΠΕ

Νικόλαος Θεοδωρίδης
Αρχιτέκτων Μηχανικός ΠΕ/Α

Διευθυντής Τεχνικής Υπηρεσίας
Δήμου Αγίας Παρασκευής
Στυρίδων Μπουρδάρας
Ηλεκτρολόγος Μηχανικός ΠΕ/Α